



PicenAmbiente
SOCIETA' PER AZIONI

Contrada Monte Renzo, 25
63074 San Benedetto del Tronto (AP)
C.F. / P.IVA 01540820444 – REA AP 156213
Tel. 0735.757077 Fax. 0735.652654
www.picenambiente.it picenambiente@pcert.it

BILANCIO DI ESERCIZIO 2021

Assemblea dei Soci

Sala Comunale Belvedere,
in Piazzetta Belvedere snc,
Centro Storico Spinetoli (AP)
1° conv. 24/6/2022 ore 7,00
2° conv. 24/6/2022 ore 16,00

Bilancio d'Esercizio
Stato Patrimoniale
Conto Economico
Rendiconto Finanziario
Nota Integrativa
Relazione sulla Gestione

Relazione Società di Revisione art. 14 Dlgs 39/2010



relazione del Collegio Sindacale c.2 art. 2429 C.C.

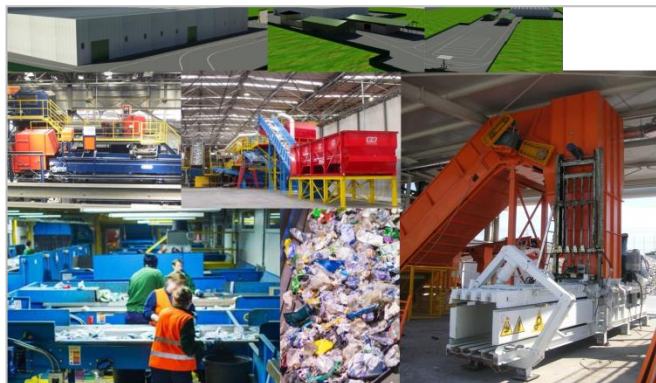

PICENAMBIENTE S.P.A.
Sede in C.DA MONTERENZO, 25 - 63074 SAN BENEDETTO DEL TRONTO (AP)
Capitale sociale Euro 5.500.000,00 I.V.

Bilancio al 31/12/2021

Stato patrimoniale attivo	31/12/2021	31/12/2020
A) Crediti verso soci per versamenti ancora dovuti		
(di cui già richiamati)		
B) Immobilizzazioni		
<i>I. Immateriali</i>		
4) Concessioni, licenze, marchi e diritti simili	3.204	6.417
7) Altre ...	1.134.278	1.214.645
	<u>1.137.482</u>	<u>1.221.062</u>
<i>II. Materiali</i>		
1) Terreni e fabbricati	8.877.548	8.482.743
2) Impianti e macchinario	1.130.496	1.174.317
3) Attrezzature industriali e commerciali	3.102.646	3.329.719
4) Altri beni	3.982.746	4.188.629
5) Immobilizzazioni in corso e acconti	1.030.000	
	<u>18.123.436</u>	<u>17.175.408</u>
<i>III. Finanziarie</i>		
1) Partecipazioni in:		
a) imprese controllate	1.303.331	1.303.331
d bis) altre imprese	7	7
	<u>1.303.338</u>	<u>1.303.338</u>
2) Crediti		
a) Verso imprese controllate		
- oltre l'esercizio	114.520	114.520
	<u>114.520</u>	<u>114.520</u>
d bis) Verso altri		
- oltre l'esercizio	6.920	14.789
	<u>6.920</u>	<u>14.789</u>
	<u>121.440</u>	<u>129.309</u>
	<u>1.424.778</u>	<u>1.432.647</u>
Totale immobilizzazioni	20.685.696	19.829.117
C) Attivo circolante		
<i>I. Rimanenze</i>		
1) Materie prime, sussidiarie e di consumo	304.229	292.435
5) Acconti	32.864	22.648
	<u>337.093</u>	<u>315.083</u>
<i>II. Crediti</i>		
1) Verso clienti		
- entro l'esercizio	7.243.658	10.536.673
	<u>7.243.658</u>	<u>10.536.673</u>
2) Verso imprese controllate		
- entro l'esercizio	2.579.839	2.074.607
	<u>2.579.839</u>	<u>2.074.607</u>
5 bis) Per crediti tributari		
- entro l'esercizio	1.022.460	759.087
- oltre l'esercizio	48.335	
	<u>1.070.795</u>	<u>759.087</u>
5 ter) Per imposte anticipate		
- oltre l'esercizio	71.371	102.576
	<u>71.371</u>	<u>102.576</u>

5 quater) Verso altri
- entro l'esercizio

242.066	547.783
<u>242.066</u>	<u>547.783</u>
11.207.729	14.020.726

IV. Disponibilità liquide

1) Depositi bancari e postali
3) Denaro e valori in cassa

4.567.182	222.027
3.694	4.450
<u>4.570.876</u>	<u>226.477</u>

Totale attivo circolante **16.115.698** **14.562.286**

D) Ratei e risconti **336.542** **495.438**

Totale attivo **37.137.936** **34.886.841**

Stato patrimoniale passivo **31/12/2021** **31/12/2020**

A) Patrimonio netto

I. Capitale	5.500.000	5.500.000
II. Riserva da sovrapprezzo delle azioni	9.403	9.403
III. Riserve di rivalutazione	2.327.628	2.327.628
IV. Riserva legale	288.793	282.755
<i>VI. Altre riserve</i>		
Riserva straordinaria	495.350	380.634
Varie altre riserve		
13) Riserva straordinaria (Presidio P. Netto)	88.821	88.821
Differenza da arrotondamento all'unità di Euro	2	(1)
	<u>88.823</u>	<u>88.820</u>
	584.173	469.454
IX. Utile d'esercizio	418.442	120.754
X. Riserva negativa per azioni proprie in portafoglio	(2.200)	(2.200)

Totale patrimonio netto **9.126.239** **8.707.794**

B) Fondi per rischi e oneri

4) Altri 44.780 17.709

Totale fondi per rischi e oneri **44.780** **17.709**

C) Trattamento di fine rapporto di lavoro subordinato **719.047** **804.070**

D) Debiti*1) Obbligazioni*

- oltre l'esercizio 1.450.000 1.850.000

1.450.000 1.850.000

4) Verso banche

- entro l'esercizio 4.656.225 8.072.509

- oltre l'esercizio 12.860.813 5.916.613

17.517.038 13.989.122

6) Acconti

- entro l'esercizio 0 750.000

0 750.000

<i>7) Verso fornitori</i>		
- entro l'esercizio	5.334.704	5.540.685
	<u>5.334.704</u>	<u>5.540.685</u>
<i>12) Tributari</i>		
- entro l'esercizio	547.797	660.426
	<u>547.797</u>	<u>660.426</u>
<i>13) Verso istituti di previdenza e di sicurezza sociale</i>		
- entro l'esercizio	515.245	604.159
	<u>515.245</u>	<u>604.159</u>
<i>14) Altri debiti</i>		
- entro l'esercizio	1.768.317	1.917.780
	<u>1.768.317</u>	<u>1.917.780</u>
Totale debiti	27.133.101	25.312.172
E) Ratei e risconti	114.770	45.096
Totale passivo	37.137.936	34.886.841

Conto economico	31/12/2021	31/12/2020
A) Valore della produzione		
1) Ricavi delle vendite e delle prestazioni	29.500.196	28.490.976
<i>5) Altri ricavi e proventi, con separata indicazione dei contributi in conto esercizio</i>		
a) Vari	326.121	437.823
	<u>326.121</u>	<u>437.823</u>
Totale valore della produzione	29.826.317	28.928.799
B) Costi della produzione		
6) Per materie prime, sussidiarie, di consumo e di merci	2.716.629	2.224.517
7) Per servizi	10.603.811	11.003.244
8) Per godimento di beni di terzi	802.797	660.438
<i>9) Per il personale</i>		
a) Salari e stipendi	8.649.914	8.019.069
b) Oneri sociali	2.328.828	2.715.322
c) Trattamento di fine rapporto	511.273	498.942
	<u>11.490.015</u>	<u>11.233.333</u>
<i>10) Ammortamenti e svalutazioni</i>		
a) Ammortamento delle immobilizzazioni immateriali	202.545	197.799
b) Ammortamento delle immobilizzazioni materiali	2.110.295	1.688.973
d) Svalutazioni dei crediti compresi nell'attivo circolante e delle disponibilità liquide	285.000	600.000
	<u>2.597.840</u>	<u>2.486.772</u>
11) Variazioni delle rimanenze di materie prime, sussidiarie, di consumo e merci	(11.795)	78.679
12) Accantonamento per rischi	44.780	
14) Oneri diversi di gestione	414.223	487.888
Totale costi della produzione	28.658.300	28.174.871
Differenza tra valore e costi di produzione (A-B)	1.168.017	753.928

C) Proventi e oneri finanziari*16) Altri proventi finanziari*d) Proventi diversi dai precedenti
altri

8	253
8	253
8	253

17) Interessi e altri oneri finanziari

altri

452.231	432.431
452.231	432.431

Totale proventi e oneri finanziari**(452.223)****(432.178)****D) Rettifiche di valore di attività e passività finanziarie****Totale rettifiche di valore di attività e passività finanziarie****Risultato prima delle imposte (A-B±C±D)****715.794****321.750**

20) Imposte sul reddito dell'esercizio, correnti, differite e anticipate

a) Imposte correnti

266.147

157.936

c) Imposte differite e anticipate
imposte anticipate

31.205

43.060

31.20543.060

297.352

200.996

21) Utile dell'esercizio**418.442****120.754**

Presidente del Consiglio di amministrazione
Francesco Chincoli

PICENAMBIENTE S.P.A.

Sede in C.DA MONTERENZO, 25 - 63074 SAN BENEDETTO DEL TRONTO (AP)
Capitale sociale Euro 5.500.000,00 I.V.

Rendiconto finanziario al 31/12/2021

Metodo indiretto - descrizione	esercizio 31/12/2021	esercizio 31/12/2020
A. Flussi finanziari derivanti dall'attività operativa		
Utile (perdita) dell'esercizio	418.442	120.754
Imposte sul reddito	297.352	200.996
Interessi passivi (interessi attivi) (Dividendi)	452.223	432.178
(Plusvalenze) / minusvalenze derivanti dalla cessione di attività	(10.617)	(492)
di cui immobilizzazioni materiali	(10.617)	(492)
di cui immobilizzazioni immateriali		
di cui immobilizzazioni finanziarie		
1. Utile (perdita) dell'esercizio prima delle imposte sul reddito, interessi, dividendi e plus/minusvalenze da cessione nel capitale circolante netto	1.157.400	753.436
Rettifiche per elementi non monetari che non hanno avuto contropartita nel capitale circolante netto		
Accantonamenti ai fondi	556.053	498.942
Ammortamenti delle immobilizzazioni	2.312.840	1.886.772
Svalutazioni per perdite durevoli di valore	7.869	
Rettifiche di valore di attività e passività finanziarie di strumenti finanziari derivati che non comportano movimentazione monetarie		
Altre rettifiche in aumento/(in diminuzione) per elementi non monetari		
Totale rettifiche per elementi non monetari che non hanno avuto contropartita nel capitale circolante netto	2.876.762	2.385.714
2. Flusso finanziario prima delle variazioni del capitale circolante netto	4.034.162	3.139.150
Variazioni del capitale circolante netto		
Decremento/(incremento) delle rimanenze	(22.010)	175.680
Decremento/(incremento) dei crediti verso clienti	3.293.015	2.027.242
Incremento/(decremento) dei debiti verso fornitori	(205.981)	(914.362)
Decremento/(incremento) dei ratei e risconti attivi	158.896	(47.056)
Incremento/(decremento) dei ratei e risconti passivi	69.674	(17.590)
Altri decrementi/(Altri incrementi) del capitale circolante netto	(1.586.754)	(1.702.520)
Totale variazioni del capitale circolante netto	1.706.840	(478.606)
3. Flusso finanziario dopo le variazioni del capitale circolante netto	5.741.002	2.660.544
Altre rettifiche		
Interessi incassati/(pagati)	(452.223)	(432.178)
(Imposte sul reddito pagate)	(291.622)	286.670
Dividendi incassati (Utilizzo dei fondi)	(614.005)	(606.554)
Altri incassi/(pagamenti)		
Totale altre rettifiche	(1.357.850)	(752.062)
FLUSSO FINANZIARIO DELL'ATTIVITA' OPERATIVA (A)	4.383.152	1.908.482

B. Flussi finanziari derivanti dall'attività di investimento

Immobilizzazioni materiali (Investimenti)	(3.047.706) (3.058.323)	(4.022.720) (4.023.212)
Disinvestimenti	10.617	492
Immobilizzazioni immateriali (Investimenti)	(118.965) (118.965)	(153.032) (153.032)
Disinvestimenti		
Immobilizzazioni finanziarie (Investimenti)		(2.500) (2.500)
Disinvestimenti		
Attività finanziarie non immobilizzate (Investimenti)		
Disinvestimenti		
(Acquisizione di rami d'azienda al netto delle disponibilità liquide)		
Cessione di rami d'azienda al netto delle disponibilità liquide		

FLUSSO FINANZIARIO DELL'ATTIVITA' DI INVESTIMENTO (B)	(3.166.671)	(4.178.252)
--	--------------------	--------------------

C. Flussi finanziari derivanti dall'attività di finanziamento**Mezzi di terzi**

Incremento (Decremento) debiti a breve verso banche	(3.416.284)	(1.976.885)
Accensione finanziamenti	6.944.200	2.466.361
(Rimborso finanziamenti)	(400.000)	(706.414)

Mezzi propri

Aumento di capitale a pagamento (Rimborso di capitale)	2	2.327.626
Cessione (acquisto) di azioni proprie (Dividendi e acconti su dividendi pagati)		

FLUSSO FINANZIARIO DELL'ATTIVITA' DI FINANZIAMENTO (C)	3.127.918	2.110.688
---	------------------	------------------

INCREMENTO (DECREMENTO) DELLE DISPONIBILITA' LIQUIDE (A+-B+-C)	4.344.399	(159.082)
---	------------------	------------------

Effetto cambi sulle disponibilità liquide		
Disponibilità liquide a inizio esercizio		
Depositi bancari e postali	222.027	382.130
Assegni		
Danaro e valori in cassa	4.450	3.429
Totale disponibilità liquide a inizio esercizio	226.477	385.559
Di cui non liberamente utilizzabili		
Disponibilità liquide a fine esercizio		
Depositi bancari e postali	4.567.182	222.027
Assegni		
Danaro e valori in cassa	3.694	4.450
Totale disponibilità liquide a fine esercizio	4.570.876	226.477
Di cui non liberamente utilizzabili		

Presidente del Consiglio di amministrazione
Francesco Chincoli

Dati anagrafici	
denominazione	PICENAMBIENTE S.P.A.
sede	63074 SAN BENEDETTO DEL TRONTO (AP) C.DA MONTERENZO, 25
capitale sociale	5500000
capitale sociale interamente versato	si
codice CCIAA	AP
partita IVA	01540820444
codice fiscale	01540820444
numero REA	156213
forma giuridica	SOCIETA' PER AZIONI (SP)
società in liquidazione	no
società con socio unico	no
società sottoposta ad altrui attività di direzione e coordinamento	no
appartenenza a un gruppo	no

	31/12/2021	31/12/2020
Stato patrimoniale		
Attivo		
B) Immobilizzazioni		
I - Immobilizzazioni immateriali		
4) concessioni, licenze, marchi e diritti simili	3.204	6.417
7) altre	1.134.278	1.214.645
Totale immobilizzazioni immateriali	1.137.482	1.221.062
II - Immobilizzazioni materiali		
1) terreni e fabbricati	8.877.548	8.482.743
2) impianti e macchinario	1.130.496	1.174.317
3) attrezzature industriali e commerciali	3.102.646	3.329.719
4) altri beni	3.982.746	4.188.629
5) immobilizzazioni in corso e acconti	1.030.000	
Totale immobilizzazioni materiali	18.123.436	17.175.408
III - Immobilizzazioni finanziarie		
1) partecipazioni in		
a) imprese controllate	1.303.331	1.303.331
d-bis) altre imprese	7	7
Totale partecipazioni	1.303.338	1.303.338
2) crediti		
a) verso imprese controllate		
esigibili oltre l'esercizio successivo	114.520	114.520
Totale crediti verso imprese controllate	114.520	114.520
d-bis) verso altri		
esigibili oltre l'esercizio successivo	6.920	14.789
Totale crediti verso altri	6.920	14.789
Totale crediti	121.440	129.309
Totale immobilizzazioni finanziarie	1.424.778	1.432.647
Totale immobilizzazioni (B)	20.685.696	19.829.117
C) Attivo circolante		
I - Rimanenze		
1) materie prime, sussidiarie e di consumo	304.229	292.435
5) acconti	32.864	22.648
Totale rimanenze	337.093	315.083
II - Crediti		
1) verso clienti		
esigibili entro l'esercizio successivo	7.243.658	10.536.673
Totale crediti verso clienti	7.243.658	10.536.673
2) verso imprese controllate		
esigibili entro l'esercizio successivo	2.579.839	2.074.607
Totale crediti verso imprese controllate	2.579.839	2.074.607

5-bis) crediti tributari		
esigibili entro l'esercizio successivo	1.022.460	759.087
esigibili oltre l'esercizio successivo	48.335	
Totale crediti tributari	1.070.795	759.087
5-ter) imposte anticipate	71.371	102.576
5-quater) verso altri		
esigibili entro l'esercizio successivo	242.066	547.783
Totale crediti verso altri	242.066	547.783
Totale crediti	11.207.729	14.020.726
IV - Disponibilità liquide		
1) depositi bancari e postali	4.567.182	222.027
3) danaro e valori in cassa	3.694	4.450
Totale disponibilità liquide	4.570.876	226.477
Totale attivo circolante (C)	16.115.698	14.562.286
D) Ratei e risconti	336.542	495.438
Totale attivo	37.137.936	34.886.841
Passivo		
A) Patrimonio netto		
I - Capitale	5.500.000	5.500.000
II - Riserva da soprapprezzo delle azioni	9.403	9.403
III - Riserve di rivalutazione	2.327.628	2.327.628
IV - Riserva legale	288.793	282.755
VI - Altre riserve, distintamente indicate		
Riserva straordinaria	495.350	380.634
Varie altre riserve	88.822	88.820
Totale altre riserve	584.172	469.454
IX - Utile (perdita) dell'esercizio	418.442	120.754
X - Riserva negativa per azioni proprie in portafoglio	(2.200)	(2.200)
Totale patrimonio netto	9.126.238	8.707.794
B) Fondi per rischi e oneri		
4) altri	44.780	17.709
Totale fondi per rischi ed oneri	44.780	17.709
C) Trattamento di fine rapporto di lavoro subordinato	719.047	804.070
D) Debiti		
1) obbligazioni		
esigibili oltre l'esercizio successivo	1.450.000	1.850.000
Totale obbligazioni	1.450.000	1.850.000
4) debiti verso banche		
esigibili entro l'esercizio successivo	4.656.225	8.072.509
esigibili oltre l'esercizio successivo	12.860.813	5.916.613
Totale debiti verso banche	17.517.038	13.989.122
6) acconti		
esigibili entro l'esercizio successivo		750.000
Totale acconti		750.000
7) debiti verso fornitori		
esigibili entro l'esercizio successivo	5.334.704	5.540.685
Totale debiti verso fornitori	5.334.704	5.540.685
12) debiti tributari		
esigibili entro l'esercizio successivo	547.797	660.426
Totale debiti tributari	547.797	660.426
13) debiti verso istituti di previdenza e di sicurezza sociale		
esigibili entro l'esercizio successivo	515.245	604.159
Totale debiti verso istituti di previdenza e di sicurezza sociale	515.245	604.159
14) altri debiti		
esigibili entro l'esercizio successivo	1.768.317	1.917.780
Totale altri debiti	1.768.317	1.917.780
Totale debiti	27.133.101	25.312.172
E) Ratei e risconti	114.770	45.096
Totale passivo	37.137.936	34.886.841

Varie altre riserve	31/12/2021	31/12/2020
13) Riserva straordinaria (Presidio P. Netto)	88.821	88.821
Differenza da arrotondamento all'unità di Euro	1	(1)

	31/12/2021	31/12/2020
Conto economico		
A) Valore della produzione		
1) ricavi delle vendite e delle prestazioni	29.500.196	28.490.976
5) altri ricavi e proventi		
altri	326.121	437.823
Totale altri ricavi e proventi	326.121	437.823
Totale valore della produzione	29.826.317	28.928.799
B) Costi della produzione		
6) per materie prime, sussidiarie, di consumo e di merci	2.716.629	2.224.517
7) per servizi	10.603.811	11.003.244
8) per godimento di beni di terzi	802.797	660.438
9) per il personale		
a) salari e stipendi	8.649.914	8.019.069
b) oneri sociali	2.328.828	2.715.322
c) trattamento di fine rapporto	511.273	498.942
Totale costi per il personale	11.490.015	11.233.333
10) ammortamenti e svalutazioni		
a) ammortamento delle immobilizzazioni immateriali	202.545	197.799
b) ammortamento delle immobilizzazioni materiali	2.110.295	1.688.973
d) svalutazioni dei crediti compresi nell'attivo circolante e delle disponibilità liquide	285.000	600.000
Totale ammortamenti e svalutazioni	2.597.840	2.486.772
11) variazioni delle rimanenze di materie prime, sussidiarie, di consumo e merci	(11.795)	78.679
12) accantonamenti per rischi	44.780	
14) oneri diversi di gestione	414.223	487.888
Totale costi della produzione	28.658.300	28.174.871
Differenza tra valore e costi della produzione (A - B)	1.168.017	753.928
C) Proventi e oneri finanziari		
16) altri proventi finanziari		
d) proventi diversi dai precedenti		
altri	8	253
Totale proventi diversi dai precedenti	8	253
Totale altri proventi finanziari	8	253
17) interessi e altri oneri finanziari		
altri	452.231	432.431
Totale interessi e altri oneri finanziari	452.231	432.431
Totale proventi e oneri finanziari (15 + 16 - 17 + - 17-bis)	(452.223)	(432.178)
Risultato prima delle imposte (A - B + - C + - D)	715.794	321.750
20) Imposte sul reddito dell'esercizio, correnti, differite e anticipate		
imposte correnti	266.147	157.936
imposte differite e anticipate	31.205	43.060
Totale delle imposte sul reddito dell'esercizio, correnti, differite e anticipate	297.352	200.996
21) Utile (perdita) dell'esercizio	418.442	120.754

	31/12/2021	31/12/2020
Rendiconto finanziario, metodo indiretto		
A) Flussi finanziari derivanti dall'attività operativa (metodo indiretto)		
Utile (perdita) dell'esercizio	418.442	120.754
Imposte sul reddito	297.352	200.996
Interessi passivi/(attivi)	452.223	432.178
(Plusvalenze)/Minusvalenze derivanti dalla cessione di attività	(10.617)	(492)
1) Utile (perdita) dell'esercizio prima d'imposte sul reddito, interessi, dividendi e plus/minusvalenze da cessione	1.157.400	753.436
Rettifiche per elementi non monetari che non hanno avuto contropartita nel capitale circolante		

netto		
Accantonamenti ai fondi	556.053	498.942
Ammortamenti delle immobilizzazioni	2.312.840	1.886.772
Svalutazioni per perdite durevoli di valore	7.869	
Totale rettifiche per elementi non monetari che non hanno avuto contropartita nel capitale circolante netto	2.876.762	2.385.714
2) Flusso finanziario prima delle variazioni del capitale circolante netto	4.034.162	3.139.150
Variazioni del capitale circolante netto		
Decremento/(Incremento) delle rimanenze	(22.010)	175.680
Decremento/(Incremento) dei crediti verso clienti	3.293.015	2.027.242
Incremento/(Decremento) dei debiti verso fornitori	(205.981)	(914.362)
Decremento/(Incremento) dei ratei e risconti attivi	158.896	(47.056)
Incremento/(Decremento) dei ratei e risconti passivi	69.674	(17.590)
Altri decrementi/(Altri Incrementi) del capitale circolante netto	(1.586.754)	(1.702.520)
Totale variazioni del capitale circolante netto	1.706.840	(478.606)
3) Flusso finanziario dopo le variazioni del capitale circolante netto	5.741.002	2.660.544
Altre rettifiche		
Interessi incassati/(pagati)	(452.223)	(432.178)
(Imposte sul reddito pagate)	(291.622)	286.670
(Utilizzo dei fondi)	(614.005)	(606.554)
Totale altre rettifiche	(1.357.850)	(752.062)
Flusso finanziario dell'attività operativa (A)	4.383.152	1.908.482
B) Flussi finanziari derivanti dall'attività d'investimento		
Immobilizzazioni materiali		
(Investimenti)	(3.058.323)	(4.023.212)
Disinvestimenti	10.617	492
Immobilizzazioni immateriali		
(Investimenti)	(118.965)	(153.032)
Immobilizzazioni finanziarie		
(Investimenti)		(2.500)
Flusso finanziario dell'attività di investimento (B)	(3.166.671)	(4.178.252)
C) Flussi finanziari derivanti dall'attività di finanziamento		
Mezzi di terzi		
Incremento/(Decremento) debiti a breve verso banche	(3.416.284)	(1.976.885)
Accensione finanziamenti	6.944.200	2.466.361
(Rimborso finanziamenti)	(400.000)	(706.414)
Mezzi propri		
Aumento di capitale a pagamento	2	2.327.626
Flusso finanziario dell'attività di finanziamento (C)	3.127.918	2.110.688
Incremento (decremento) delle disponibilità liquide (A ± B ± C)	4.344.399	(159.082)
Disponibilità liquide a inizio esercizio		
Depositi bancari e postali	222.027	382.130
Danaro e valori in cassa	4.450	3.429
Totale disponibilità liquide a inizio esercizio	226.477	385.559
Disponibilità liquide a fine esercizio		
Depositi bancari e postali	4.567.182	222.027
Danaro e valori in cassa	3.694	4.450
Totale disponibilità liquide a fine esercizio	4.570.876	226.477

Nota integrativa al Bilancio di esercizio chiuso al 31/12/2021

Nota integrativa, parte iniziale

Signori Azionisti,
il presente bilancio, sottoposto al Vostro esame e alla Vostra approvazione, evidenzia un utile d'esercizio pari a Euro 418.442.

Ai sensi di quanto disposto dall'art. 2364, comma 2 del Codice Civile, ed in conformità con le previsioni statutarie, ci si è avvalsi del maggior termine di 180 giorni per l'approvazione del Bilancio. Le ragioni che hanno giustificato tale

dilazione sono costituite, come affermato dallo stesso Consiglio Nazionale dei Dottori Commercialisti ed Esperti Contabili con nota del 9 marzo c.a. e già presenti nel disposto di cui all'art. 106, comma 3 del Decreto Legge 18/2020 e successive modifiche, dal perdurare del periodo di emergenza nazionale causato dalla pandemia anche nel primo trimestre 2022, con conseguenti difficoltà emergenti per le società di capitali nel determinare i valori di bilancio che si perpetuano anche per questo esercizio. A ciò si debbono aggiungere talune norme, non marginali, che a tutt'oggi non hanno una chiara applicazione e, ancorché di natura fiscale, incidono sulla apposizione dei valori in bilancio.

Attività svolte

La vostra Società di partenariato pubblico privato (ex art. 17 del TUSP D.lgs.vo 152/2016), come ben sapete, svolge la propria attività prevalentemente nel settore della gestione dei rifiuti (di cui al D.lgs.vo 152/2006) dove opera in qualità di Concessionario nei comuni soci affidanti del servizio pubblico locale di Gestione Integrata dei rifiuti urbani e assimilati, giusta procedura di gara europea ad evidenza pubblica (CIG 3875269524).

Fatti di rilievo verificatisi nel corso dell'esercizio

1. L'azienda nell'anno 2021 ha svolto le proprie attività sul seguente bacino territoriale:

Tipologia di servizio	N. Comuni	Abitanti
Raccolta rifiuti indifferenziati	28	152.564
Raccolta differenziata rifiuti	28	152.564
Spazzamento	11	118.987
Rifiuti in ambito Portuale	1	

2. Si sono ulteriormente sviluppate le attività operative del **Centro di Selezione e Cernita** di Spinetoli (AP) (fraz. Pagliare del Tronto - Via Piave, 69/b), dove si effettua la messa in riserva (R13) il recupero la cernita e la selezione dei rifiuti non pericolosi, sulla base del rinnovo dell'autorizzazione rilasciata in procedura ordinaria ai sensi dell'art. 208 Autorizzazione Unica rilasciata dal Suap Piceno Consid con il Titolo Unico n. 1.193 del 23/12/20: l'impianto ha attualmente (FASE "1") una capacità di trattamento a **34.000 ton/anno** autorizzata, quantità sufficiente a trattare tutti i rifiuti delle raccolte differenziate del proprio bacino allargato al Comune di Ascoli: infatti nell'anno 2021 nell'impianto sono stati conferiti complessivamente **33.198** tonnellate di rifiuti urbani raccolti in maniera differenziata.

Si informa che la Provincia di Ascoli Piceno, con il rilascio dell'autorizzazione unica art. 208 rilasciata dal Suap Piceno Consid con il **Titolo Unico n. 1.193 del 23/12/20**, ha rinnovato e approvato il Revamping impiantistico del suddetto impianto denominato "Piattaforma Tecnologica di Selezione 4.0" che prevede tra l'altro per la FASE "1" una capacità di trattamento di 34.000 ton/anno autorizzata, mentre per la FASE "2" al collaudo dei lavori del nuovo impianto (lavori per un importo previsto di circa 7,5 milioni di €), una capacità di trattamento di 40.000 ton/anno autorizzata, quantità sufficiente a trattare tutti i rifiuti delle raccolte differenziate dell'ATO 5 di Ascoli Piceno.

I lavori di realizzazione del Revamping Impiantistico sono stati avviati nel corso dell'anno 2021, sono state effettuate tutte le principali procedure di affidamento dei lavori mediante apposite gare e si prevedono che vengano ultimati e collaudati entro l'autunno '22.

La PicenAmbiente Sp nel mese di luglio '21 ha ottenuto dall'istituto di credito Banca Intesa San Paolo un finanziamento (durata 84 mesi) specifico con garanzie pubbliche di cui al Decreto Liquidità D.L. 23/2021 art. 1 (Garanzia SACE) di 5.500.00 per sostenere l'investimento di revamping dell'impianto.

3. E' stato realizzato – per un importo complessivo di oltre **1.618 mila €** - il seguente Piano di Investimento

4. **La PicenAmbiente Spa**, quale gestore di servizi pubblici essenziali che ha assicurato alla collettività servita la continuità del servizio di raccolta dei rifiuti, **ha assicurato e gestito a favore del proprio territorio** tutti gli impatti e le conseguenze sotto il profilo gestionale, organizzativo, economico e finanziario prodotti dall'Emergenza sanitaria **COVID-19 (pandemia mondiale)**, in conseguenza e per effetto dell'emanazione di provvedimenti normativi nazionali, regionali e locali avuti e tuttora in essere, con particolare riferimento:

- All'attivazione/adozione (fin dai primi giorni del mese di marzo'20 fino a tutta la vigenze l'ordinanza Regionale n. 14/2021 terminata il 9 febbraio '22) di un complesso di misure e procedure di prevenzione anticontagio COVID-19 in applicazione di protocolli nazionali e di settore sottoscritti dalle parti sociali, provenienti dal Ministero dell'Ambiente, dalla Regione Marche (Chk List) e dall'ISS a tutela e salvaguardia dei propri dipendenti e degli utenti (attivazione del Comitato interno paritetico, adeguamento funzionale degli spogliatoi con un aumento delle sanificazioni, presidi di sanificazione delle mani, misure per il distanziamento interno con differimento dei turni-flessibilità in uscita – forme di smart working per quanto possibile, pulizia e sanificazione giornaliera degli abitacoli dei veicoli, dotazioni di mascherine di protezione, ecc.).
- All'immediata attivazione (dal 23/3/2020) di concerto e in accordo con l'ATA, di un circuito dedicato di raccolta dei rifiuti urbani, all'occorrenza in tutti i propri comuni interessati, prodotti nelle abitazioni (seguendo le disposizioni di cui all'Ord. Reg. N. 13 e N. 23/2020 e ultima N. 14/2021) in cui dimorino persone positivi al Covid-19 o che siano state poste in quarantena obbligatoria dal SSN, che vengono successivamente inviati,

previo trasbordo al CDT di via Brodolini, 8 in San Benedetto del Tronto, direttamente all'incenerimento presso il termovalorizzatore di Coriano (Rn) in Emilia Romagna, di proprietà del gruppo Hera Spa.

- Alla messa a disposizione di tutti i comuni dell'ATO della propria area (recintata, attrezzata e presidiata) della stazione di trasferimento intercomunale ubicata a S. Benedetto del Tronto in via Brodolini, 8 (già operativa per i rifiuti indifferenziati per gli 8 comuni Costieri) per attrezzare un cassone scarrabile ove effettuare, a favore di tutti i comuni, le operazioni consentite al tal fine dall'Ordinanza N.14 del 2021, prima del loro conferimento (trasporto e smaltimento da parte della PicenAmbiente) all'inceneritore di Coriano (Rn) in Emilia Romagna (o alla discarica Geta).
- All'esecuzione nei comuni richiedenti il servizio straordinario di sanificazione delle pubbliche strade, vie, piazze e marciapiedi, seguendo le procedure impartite dalle autorità pubbliche competenti.
- Ad incontrare le amministrazioni comunali per definire con le stesse il livello (quali-quantitativo) più adeguato dei servizi da continuare ad attivare e/o da attivare (soprattutto durante la stagione estiva) in funzione a quanto previsto dai disciplinari comunali in essere, tenuto conto che anche per l'anno 2021 la gestione dei rifiuti urbani non potrà che necessariamente dover tenere in debito conto di tutte le variabili e modificazioni (anche sotto il profilo socio-economico) prodotte dall'emergenza sanitaria COVID-19 rispetto alle condizioni di normalità di gestione ed erogazione del servizio previste precedentemente, variabili tuttora in atto e la cui evoluzione/termine è tutt'altro al momento prevedibile: Tutte le variazioni degli standards quali-quantitative del servizio effettivamente erogato in condizione di Emergenza Sanitaria (con le rispettive quantificazioni degli oneri variati di spesa rispetto a quello previsto in condizioni di normalità riferito a eventuali riduzioni nelle frequenze dei servizi alle attività non domestiche, eventuali riduzioni delle quantità dei rifiuti raccolti e per i trattamenti e smaltimenti degli stessi, eventuali maggior oneri per i servizi aggiuntivi Circuito COVID, per procedure di sanificazione, ecc.) sono state oggetto di una specifica e concertata rendicontazione periodale, nelle modalità che si sono definite con le amministrazioni comunali, importi di spesa in variazione rispetto al canone di gestione 2021 fatturato in acconto, che sono stati quindi ricompresi nell'ambito del redigendo PFT Anno 2021, il tutto compatibilmente con le determinazioni emanate da parte dell'ARERA. L'importo complessivo dei servizi Covid-19 per l'anno 2021 sono risultati pari a € 1.267.817.

5. Il CDA ha continuato l'attività di attuazione del Piano Industriale della PicenAmbiente Spa, approvando l'avvio delle progettazioni definitive riferite agli impianti indicati (con progettazioni preliminari) nel Piano Industriale presentato dal partner industriale in sede di gara (revamping impianto di recupero di Spinetoli, impianto **Biodigestore** dell'umido e Revamping impianto aerobico di Relluce, impianto di recupero delle terre di spazzamento) secondo gli obiettivi e le azioni ivi individuati ed avviando così quel necessario processo di revisione ed adeguamento alle mutate condizioni ambientali, tecnologiche e di "mercato", anche solo per il fatto che le soluzioni tecniche e gestionali nel settore del trattamento e valorizzazione dei rifiuti sono sempre in forte evoluzioni e pertanto le migliori determinazioni individuate nell'anno 2012 hanno l'obbligo di essere riverificate/revisionate sotto il profilo della M.T.D, dell'efficienza, dell'efficacia e dell'economicità gestionale, nonché delle andamenti del mercato della valorizzazione dei materiali derivanti dal recupero dei rifiuti differenziati.

A) In particolare si rammenta che in data 7/8/2015 il CDA ha approvato il progetto di revamping dell'impianto di recupero di Spinetoli denominato "PIATTAFORMA TECNOLOGICA DI SELEZIONE", per realizzare l'avvio a recupero/valorizzazione dei materiali: il progetto prevede un investimento di 5 milioni di €, progetto che ed è stato formalmente presentato in data 24/3/2016 al Suap Piceno Consid avviando quindi la sua di approvazione, che si è conclusa favorevolmente do 4 anni con l'ottenimento dell'autorizzazione unica art. 208 rilasciata dal Suap Piceno Consid con il **Titolo Unico n. 1.193 del 23/12/20**, con la quale ha rinnovato l'autorizzazione e approvato il progetto di Revamping impiantistico del suddetto impianto denominato "Piattaforma Tecnologica di Selezione 4.0", autorizzazione che prevede tra l'altro per la FASE "1" una capacità di trattamento di 34.000 ton/anno autorizzata, mentre per la FASE "2" al collaudo dei lavori del nuovo impianto (lavori per un importo previsto di circa 6,5 milioni di €), una capacità di trattamento di 40.000 ton/anno autorizzata, quantità sufficiente a trattare tutti i rifiuti delle raccolte differenziate dell'ATO 5 di Ascoli Piceno..

B) Sulla base di quanto richiesto espressamente dall'ATA, in data 6/5/2016 è stato formalmente presentato (congiuntamente dai concessionari del pubblico servizio PicenAmbiente Spa e Ascoli Servizi Comunali Srl) all'ATA Rifiuti ATO 5 di Ascoli Piceno un articolato progetto tecnico unitario, quale proposta tecnica preliminare e/o linee guida operative anche in attuazione dei rispettivi piani industriali, quale contributo tecnico propedeutico all'avvio della redazione del Piano d'Ambito da parte della stessa Autorità dell'ATO 5 di Ascoli Piceno, conformemente a quanto previsto dal PRGR della Regione Marche; attività di collaborazione e impulso richiesta ai due concessionari (entrambi società di PPPI affidatarie del servizio su circa il 97% del bacino d'utenza d'ambito), occasione questa che ha creato quelle condizioni di avvio di una collaborazione e di un dialogo operativo tra le due società, tesa a sviluppare una condivisa strategia di sviluppo industriale del servizio di gestione integrata dei rifiuti urbani (gestione/impianti), finalizzata a realizzare, in conformità alle normative nazionali e regionali in materia, una gestione unitaria nell'intero ambito territoriale ottimale (ATO 5 di Ascoli Piceno), così come richiesto dal PRGR. Si è dunque avviato dal 1/7/2016 un proficuo "dialogo" sotto il profilo tecnico-gestionale- strategico tra le due società che ha portato alla redazione del suddetto condiviso progetto, il quale individua le soluzioni tecniche finalizzate a fornire tutti gli elementi, analisi e soluzioni utili e necessarie ad una gestione efficiente, efficace, economica ed unitaria del sistema di gestione dei rifiuti nell'ATO 5 di Ascoli Piceno, in piena aderenza e in attuazione del nuovo e vigente PRGR: una nuova progettualità nell'interesse generale dei cittadini-utenti Piceni, che i due gestori PicenAmbiente Spa e Ascoli Servizi Comunali

intendono unitariamente perseguire. Si è così prefigurata una nuova progettualità (denominata **La Fabbrica dei Materiali**) quale individuazione preliminare degli interventi che i due gestori PicenAmbiente Spa e Ascoli Servizi Comunali intendono unitariamente realizzare, mettendo altresì a disposizione del territorio tutte le loro potenzialità impiantistiche che hanno in essere (pre-esistenze). Il progetto tecnico prevede un investimento, nell'ambito della pianificazione d'ambito, per l'impiantistica di circa 30 milioni di €.

C) In attuazione a quanto previsto dal Progetto Tecnico unitario per la fase "transitoria" il 28/11/2017 è stato modificato/integrato, dai concessionari del pubblico servizio PicenAmbiente Spa e Ascoli Servizi Comunali Srl, l'accordo quadro per la co-gestione del Polo Tecnologico di Relluce riguardo la gestione del TMB e Impianto di compostaggio di Relluce, accordo valido fino alla prossima costituzione di una specifica rete di impresa. A tal fine si sono espletate le procedure di legge per la conferma da parte dell'ATA (cfr delibera n. 6/2016) e della Provincia di Ascoli Piceno (cfr Determina Num. 1126/2017) dell'assenso e della volturazione in capo alla PicenAmbiente Spa dell'AIA num. 160/2013. Si rammenta che data 1/7/2016 la PicenAmbiente Spa, nell'ambito di un accordo di co-gestione validato anche con espressa deliberazione dell'ATA rifiuti num. 5/2016 aveva avviato la gestione del Polo Tecnologico di Relluce dell'impianto TMB e CDQ, aveva consegnato le relative polizze fidejussorie e assicurative varie, effettuato le volture di utenze e dei contratti di servizio, effettuato la sottoscrizione di verbali di consistenza e presa in consegna degli impianti, la sottoscrizione accordo sindacale per passaggio diretto del personale (14 unità), la redazione di inventari, l'acquisizione di attrezzature, beni, servizi, materiali. Come sopra detto in data 28/11/2017 sono stati integrati e modificati, sulla base delle analisi di carattere tecnico e gestionale effettuate, gli accordi di cogestione, limitati alla gestione del Polo Tecnologico di Relluce (impianto TMB e CDQ), mentre si informa che a far data del 1/4/2017 sono vigenti accordi con il gestore Ecolnnova Srl per il conferimento della FSR del Comune di Ascoli presso l'impianto di selezione e cernita di Spinetoli.

D) Si rammenta che sulla base della diffida emessa dalla Provincia di Ascoli Piceno, con Determinazione Dirigenziale n. 1811 del 22/11/2016, alla PicenAmbiente ai sensi dell' art. 29 nonies del D.lgs.vo 152/2006 Autorizzazione integrata ambientale (AIA) rilasciata con Determinazione Dirigenziale n. 160 del 01/02/2013, la PicenAmbiente Spa nel corso dell'anno 2016, 2017, 2018, 19 e 20 ha adempiuto a quanto prescritto effettuando un complesso e articolati interventi di ripristino della funzionalità degli impianti, con attività di messa a norma e in sicurezza, attività di manutenzione straordinaria, tutte attività puntualmente e periodicamente rendicontate alle autorità pubbliche competenti, con cronoprogrammi di avanzamento dei lavori. Ciò si è reso necessario in quanto la PicenAmbiente Spa in data 30/6/2016 ha ricevuto in consegna il Polo Tecnologico di Relluce (Impianti TMB e CDQ) nello stato di fatto e di diritto in cui si trovava al momento, ove come è noto e pubblico (cfr indicazioni e priorità previste dal PRGR vigente) il suddetto Polo Impiantistico (soprattutto nella parte del TMB di proprietà pubblica regionale) ha una rilevantissima necessità di essere completamente ristrutturato e ammodernato, stante l'acclarato alto grado di obsolescenza e senescenza in essere: si ricorda che l'impianto di TMB è ormai datato in quanto realizzato circa 21 anni fa e non assicura operazioni di recupero (R) di materia dal trattamento effettuato, essendo un impianto di trattamento per la preparazione allo smaltimento (D).

6. La PicenAmbiente Spa, nell'ambito del suo nuovo ruolo di gestore del Polo Impiantistico di Relluce di cui all'Autorizzazione AIA num. 160/2013, a far data del 1/7/2016 ha dovuto necessariamente condurre l'impianto al fine (prioritariamente) di assicurare alla collettività la continuità del servizio pubblico essenziale di trattamento dei rifiuti urbani per l'intero ambito provinciale. A quanto detto si aggiungevano le maggiori criticità dovute all'aggravarsi della situazione emergenziale di smaltimento dei rifiuti nelle discariche di bacino, in termini di scarsità di volumetrie disponibili per l'abbancamento dei rifiuti post trattamento dell'impianto (CER 191212 e CER 190503), che hanno in più occasioni limitato la possibilità tecnica di trattamento e determinato l'elevazione delle quote di stoccaggio in fossa di ricezione di rifiuti.

Si rammenta in ogni caso che la PicenAmbiente Spa, nell'ambito di tale oggettiva e nota situazione di obsolescenza e vetustà esistente dell'impianto pubblico regionale TMB e dell'emergenza smaltimento dei rifiuti, oltre che ad effettuare una gestione impiantistica in conformità all'AIA rilasciata, ha di propria iniziativa diligentemente (e senza indugio) avviato (al momento a proprie spese così come concordato e pattuito con il co-gestore Ascoli Servizi Comunali Srl e con la proprietà Regione Marche – ATA) una complessa revisione e revamping delle opere elettromeccaniche, infrastrutturali e dei sistemi impiantistici in essere o di loro parti, interventi tesi non certo all'ammodernamento (in quanto intervento oggetto di pianificazione da parte dell'ATA), ma al normale ripristino delle loro funzionalità previste, tenuto sempre conto dei limiti tecnici ed economici esistenti, derivanti dal livello di efficienza, efficacia ed economicità impiantistica, che in ultima analisi ricadono a carico dei cittadini utenti, mediante i meccanismi tariffari della tassa Tari.

Gli interventi prescritti dalla Provincia, sulla base della ricognizione tecnica effettuata dalla PicenAmbiente, - per quanto di propria competenza – e concordati col co-gestore Ascoli Servizi Comunali e dell'ATA – ATO 5 Ascoli Piceno (ai fine dell'eventuale gravame sul profilo tariffario in qualità di prossimo proprietario del TMB), hanno previsto le seguenti sommarie attività di manutenzione straordinaria programmata:

- Intervento di manutenzione straordinaria del biofiltro TMB.
- Intervento di manutenzione straordinaria del biofiltro CDQ.
- Intervento di manutenzione straordinaria del sistema di depurazione acqua di prima pioggia.
- Intervento di manutenzione straordinaria Cabina Elettrica e dei quadri elettrici settoriali a servizio delle parti impiantistiche.
- Intervento di manutenzione straordinaria del Vaglio TMB.
- Intervento di manutenzione straordinaria del Trituratore TMB.
- Intervento di manutenzione straordinaria di una pressa stazionaria per riempimento containers scarrabili ed eventuale riattivazione del nastro per sistema di carico con semirimorchi, a servizio della linea dei sovvalli 19.12.12 del TMB

- Intervento di manutenzione straordinaria dei nastri primari e secondari TMB.
- Interventi di manutenzione straordinaria sulle pavimentazioni interne ed esterne in vari punti dell'impianto, tra cui quella nel capannone di ricezione e miscelazione impianto CDQ.
- Interventi straordinari per il ripristino dei bacini di maturazione, mediante completo rifacimento dei carroponi e degli impianti.
- Altri interventi di manutenzione straordinaria finalizzato al ripristino delle funzionalità gestionali e agli spazi comuni (spogliatori, viabilità, ecc.).

Al 31/12/2021 sono stati effettuati interventi di manutenzione straordinaria per il ripristino della funzionalità impiantistica del TMB e CDQ per circa **1.929** mila €, importi contabilizzati in contabilità separata per migliorie, ai fini dei dovuti ristori/indennizzi da parte dei soggetti interessati (Ascoli Servizi Comunali e/o ATA stabiliti in 70.000 € annuo) nell'ambito delle rispettive competenze, laddove la gestione del polo impiantistico della PicenAmbiente dovesse risultare inferiore al recupero dell'intera somma, con decorrenza 1/7/2016. E' stato pertanto pattuito tra le parti che qualora si verificasse per qualsiasi ragione e/o azione una anticipata conclusione della gestione da parte della PicenAmbiente Spa prima del suo recupero dell'intera somma, la stessa avrà diritto di ottenere - per il completo recupero di dette spese straordinarie di migliorie effettuate - dalla società Ascoli Servizi Comunali Srl, ovvero in suo luogo dal nuovo eventuale gestore, un indennizzo dell'investimento non ancora recuperato, pari proprio alle somme mancanti per il recupero dell'intero investimento.

RIEPILOGO INVESTIMENTI EFFETTUATI SUL POLO TECNOLOGICO RELLUCE - TMB/CDQ

Descrizione	Importo €
Investimento effettuato per interventi di manutenzione straordinaria per il ripristino della funzionalità impiantistica del Polo Tecnologico di Relluce - Spese su beni di terzi	1.928.578,64
Attrezzature, automezzi e macchinari, mezzi d'opera di proprietà	306.929,78
TOTALE INVESTITO	2.235.508,42

E' necessario altresì informare che in data 11/12/2020 le società Ascoli Servizi Comunali in qualità di concessionario e la PicenAmbiente Spa in qualità di co-gestore operativo dell'impianto TMB di Relluce in Ascoli Piceno **hanno formulato congiuntamente una formale istanza all'ATA – ATO 5 di Ap e ai Comuni di riesame delle misure necessarie per il mantenimento dell'equilibrio economico e finanziario della gestione per l'anno 2021 relativa all'erogazione del servizio di trattamento dei rifiuti indifferenziati CER 200301 e CER 200303 presso l'impianto TMB di Relluce di Ascoli Piceno, richiedendo un necessario adeguamento tariffario (dovuto e rendicontato), rispetto a quanto previsto dalle convenzioni e accordi in essere**, il tutto corroborato da una dettagliata Relazione Tecnica Economica, che si base altresì sull'assunto convenzionale concessorio previsto dall'art. 203 del D.lgs.vo n. 152/2006, che impone l'obbligo, del raggiungimento dell'equilibrio economico-finanziario della gestione del servizio, così come ribadito dalle vigenti determinazioni dell'Autorità di Regolazione per Energia Reti e Ambiente (cd ARERA), la quale stabilisce che debbono essere attivate – su istanza del gestore ove necessario - le misure di mantenimento dell'equilibrio economico finanziario della gestione, tra l'altro, nel caso in cui vi è "una revisione del programma degli interventi, comunque garantendo il raggiungimento almeno dei livelli minimi di servizio, nonché il soddisfacimento della complessiva domanda dell'utenza". Infatti anche l'ARERA stabilisce che nella gestione dei rifiuti "Il PEF viene successivamente aggiornato annualmente dall'Ente territorialmente competente entro il termine previsto dalla normativa vigente, garantendo il raggiungimento dell'equilibrio economico finanziario della gestione." (cfr Determinazione ARERA num. 441/20/Rif).

Di seguito si illustra la modalità tecnica di determinazione dei corrispettivi richiesti dalla PicenAmbiente a titolo di riequilibrio economico-finanziario della gestione, che per l'anno '20 e '21.

Con nota PEC del 20/12/'21 le società Ascoli Servizi Comunali e la PicenAmbiente Spa hanno comunicato la quantificazione del riequilibrio tariffario per l'anno **2020** risultato pari a **€/ton + 13,13** oltre l'iva di legge, quali oneri aggiuntivi rispetto a quanto previsto dalle convenzioni e accordi in essere.

Con nota PEC del 3/2/'22 le società Ascoli Servizi Comunali e la PicenAmbiente Spa hanno comunicato l'incidenza dei maggiori oneri correlati agli ingenti incrementi del costo di energia avuti soprattutto nell'ultimo quadrimestre '21, hanno più che raddoppiato il costo di esercizio impianti di circa 55 mila € (+124%) che hanno assorbito quota parte dei risparmi gestionali che la gestione aveva assorbito, il tutto come dal seguente report dati riguardanti il TMB del Polo Relluce:

Costo Elettrica TMB Sett. / Dic. Anno 2021	99.668,53
Costo Elettrica TMB Sett. / Dic. Anno 2020	44.501,38
Incremento di spesa nei 4 mesi Sett/Dic.	+ 55.167,15

Hanno pertanto comunicato la quantificazione del riequilibrio tariffario per l'anno **2021** risultato pari a **+ 13,14 €/ton** oltre l'iva di legge gli oneri aggiuntivi oggetto di riesame delle misure necessarie per il mantenimento dell'equilibrio economico e finanziario della gestione rispetto a quanto previsto dalle convenzioni e accordi in essere, e determinato secondo il seguente metodi di calcolo, già proposto per l'anno 2019, legato alla riduzione dei volumi di rifiuti trattati,

rispetto ad altre metodologie, indicate nell'analisi di sensitiva per valutazione della congruità della suddetta richiesta di riequilibrio tariffario formulata l'anno scorso, risultato come più conveniente e vantaggioso per i Comuni

In tale sede i concessionari PicenAmbiente Spa e Ascoli Servizi Comunali, nell'ambito di una fattiva e leale collaborazione con l'ATA e i suoi Comuni, hanno altresì di RI-proposto le seguenti **due** ulteriori soluzioni gestionali finalizzate ad evitare/limitare gli aumenti tariffari richiesti per l'anno 2021 e ss.:

A) I concessionari PicenAmbiente Spa e Ascoli Servizi Comunali hanno formulato la loro disponibilità a concedere una dilazione di pagamento di detto importo del conguaglio tariffario ANNO 2021 da eventualmente definire, ove richiesta, con l'ATA, qualora sia utile per recepirli nell'ambito degli atti di programmazione tariffaria dell'Ente inerenti gli esercizi Anno 2022-2023 e ss.

B) I concessionari **hanno proposto** altresì all'ATA/Comuni la seguente soluzione gestionale finalizzata ad evitare/limitare gli aumenti tariffari richiesti a titolo di conguaglio per l'anno 2021: *“Si pattuisce che le risorse di spettanza dell'ATA a valere sui corrispettivi per il servizio di trattamento dei rifiuti “Fuori Bacino” al TMB di Relluce che eventualmente si effettueranno nel corso degli anni 2022-2023-2024, saranno tutti imputati in decurtazione (anche retroattiva) delle somme spettanti ai gestori titolo di conguaglio tariffario 2021, riducendo o azzerando (se del caso) così gli oneri incrementali tariffari richiesti con la presente a carico dei Comuni/ATA.”*

Si informa che nel corso dell'anno '21 si è definitivamente risolto consensualmente il pre-contratto di trasporto, trattamento D8/D9 e smaltimento di rifiuti indifferenziati (CER 200301) sottoscritto in data 13/8/2019 con AMA SpA nel territorio della Città di Roma, con la contestuale restituzione del deposito cauzionale di € 750.000.

7. La PicenAmbiente Spa, quale gestore dell'impianto di compostaggio umido-organico all'interno del Polo Tecnologico di Relluce, produce un materiale di elevata qualità quale 'ammendante compostato misto'. Al fine del suo riutilizzo la PicenAmbiente Spa ha in essere l'iscrizione al Registro dei Fertilizzanti al num. 0018075/16, quale azienda fabbricante alla matricola numero 01882/16, della tipologia di Fertilizzante denominato: "Composta AP/ All. 2.2.5 – Ammendante compostato misto", aventi quindi tutti i requisiti di legge per il suo spandimento in agricoltura. Da gennaio '17 la PicenAmbiente Spa ha anche ottenuto l'ulteriore qualificata iscrizione al **REGISTRO DEI FERTILIZZANTI per l'USO IN AGRICOLTURA BIOLOGICA al N. 0019055/17**: infatti il prodotto finale ottenuto è di buona qualità ed è facilmente collocabile sul mercato dei prodotti agricoli in alternativa ai fertilizzanti tradizionali o nel campo vivaistico: al momento vi è un iniziale coinvolgimento di alcuni agricoltori più prossimi all'impianto, ovvero quelli che hanno campi di coltivazione lungo la vallata del Tronto, altresì il compost viene riconsegnato ai ns comuni nell'ambito di progetti di Economia Circolare (Folignano, ecc.).

8. La PicenAmbiente ha approvato nell'anno 2015 un ambizioso progetto tecnico preliminare per la completa ristrutturazione e adeguamento funzionale di tutti gli spazi/piazzali esterni ed interni esistenti e futuri, I lavori affidati riferiti ai lotti A-B-C-D si sono conclusi nell'anno 2021, per un investimento complessivo effettuato per la ristrutturazione funzionale della sede di San Benedetto del Tronto pari a circa **2.300 mila €**.

9. La PicenAmbiente Spa sta svolgendo in affidamento dall'ATA Rifiuti ATO 5 di Ascoli Piceno, e a partire dal mese di febbraio 2015, il servizio di trasporto dei rifiuti trattati dall'impianto di bacino pubblico TMB Relluce alle discariche individuate dall'ATA e dalla Provincia con i relativi provvedimenti amministrativi. Tale attività è stata espletata anche per l'anno 2021 ed è in esecuzione anche per l'anno 2022, con la stipula di apposita convenzione approvata dall'ATA, confermando il CDA la disponibilità a concedere un ulteriore contributo straordinario e temporaneo del concessionario PicenAmbiente a favore del proprio bacino territoriale di riferimento, con condizioni per mantenere comprese "il più possibile" le tariffe a carico dei cittadini/utenti, richiedendo un basso corrispettivo forfettario per il suddetto trasporto in bacino al sito di discarica della Geta Srl, in Ascoli Piceno in località Alto Bretta.

10. Si rammenta che il CDA ha approvato nel 2014 le linee guida del nuovo progetto di sviluppo strategico dei servizi di raccolta "Porta a Porta 2.0" della PicenAmbiente Spa, frutto del lavoro di riorganizzazione sulla base dell'apporto di know how tecnico, gestionale e organizzativo dei partner industriali Deco Spa e EcoNord Spa in materia di gestione dei servizi di raccolta dei rifiuti urbani, i quali sulla base delle analisi effettuate sull'organizzazione in essere dei servizi di raccolta dei rifiuti e degli obiettivi posti dagli Enti pubblici soci, hanno provveduto a dare impulso e a coordinare le attività di ricerca e individuazione delle soluzioni tecniche e tecnologiche più opportune per l'esecuzione degli interventi organizzativi-tecnologici per l'implementazione e/o il miglioramento delle suddette attività di erogazione del servizio di raccolta, in modo da garantire – attraverso il proprio contributo manageriale - alla ottimale gestione integrata dei rifiuti nell'ambito territoriale di riferimento della PicenAmbiente Spa. In definitiva, si è fissato come priorità nel breve periodo l'obiettivo di raggiungere - al livello di bacino - il 65% di RD così da ulteriormente diminuire quanto più possibile il ricorso/fabbisogno all'abbancamento in discarica dei rifiuti essendo oramai completamente esaurite le volumetrie disponibili e autorizzate del sito di discarica esistente in località Relluce di Ascoli Piceno. Mentre nel medio-lungo periodo si è ritenuto comunque come priorità assoluta quella di individuare soluzioni gestionali tese a focalizzare gli sforzi verso sistemi che tendano a redistribuire a favore dei cittadini/utenti anche i vantaggi economici (risparmi per i cittadini + virtuosi) prodotti dalla necessità di raggiungere livelli ancora più alti di raccolta differenziata (75%-80%), in modo da dare il massimo contributo possibile alla sostenibilità ambientale del proprio territorio per quanto concerne le politiche attuabili nella corretta gestione dei rifiuti (risparmio di materie prime per il riciclaggio dei materiali, abbattimento effetto serra per minori emissioni CO2 e meno necessità di impianti di discarica). I suddetti ulteriori vantaggi economici (da redistribuire ai cittadini/utenti virtuosi attraverso risparmi "in bolletta") realizzabili solo grazie ai sistemi di raccolta dei rifiuti "porta a porta", si potranno validamente ottenere attraverso l'attuazione di un mix di politiche gestionali tese al perseguimento dei seguenti risultati/obiettivo, elencati in seguito in ordine di priorità/importanza:

- 1) Introduzione di sistemi di tariffazione puntuale agli utenti-cittadini;
- 2) Miglioramento della qualità dei materiali intercettati con la raccolta differenziata, con la separazione della raccolta del vetro e la raccolta del multimateriale leggero PL, in linea agli indirizzi formulati dall'ANCI-Conai e dal redigendo aggiornamento del Piano Regionale dei Rifiuti;
- 3) Risolvere/ridurre il nocumeto al decoro urbano cittadino indotto dalle politiche di attuazione dei sistemi di raccolta "porta a porta".

11. Nel corso dell'anno stante il raggiungimento e superamento dell'obiettivo del 65% di RD da raggiungere ai sensi dell'art. 205 del D.lgs.vo 152/2006 e ss.mm.ii. si è proceduto ulteriormente a rafforzate in tutti i comuni serviti le attività di modificazione, potenziamento e/o innovazione degli standards quali-quantitativi dei servizi resi di raccolta dei rifiuti urbani (porta a porta 2.0, raccolta umido, eliminazione cassonetti stradali di prossimità a caricamento laterale, porta a porta spinto, raccolta differenziata spinta, ecc.), fermo restando che le suddette improcrastinabili modificazioni richieste dall'Amministrazioni Comunali per adempimento a obblighi imperativi di legge sono tuttora eseguite (in alcuni comuni soci) nelle more di procedere alla ridefinizione degli standards quali-quantitativi dei servizi che avverrà a breve con ciascun ente affidante mediante la stipula del nuovo contratto regolante la gestione del servizio integrato di gestione dei rifiuti urbani e assimilati alla PicenAmbiente Spa.

12. La PicenAmbiente Spa ha provveduto, nei termini di legge, alla elaborazione e redazione dei PFT Comunali previsti per l'anno 2021, in applicazione di Criteri del Metodo Tariffario Rifiuti (MTR) di cui alla delibera ARERA n. 443/2020/R/RIF del 31/10/19 ss.mm.ii.: si è imposto ora al gestore e quindi alla PicenAmbiente Spa di formulare i PEF in maniera differente rispetto ai criteri adottati fino ad ora, applicando modalità di computo dei costi ben diversa rispetto a quella ancorata sul sistema dettato dal d.P.R. n. 158/1999. Ne è disceso che la nuova deliberazione ha previsto altri sistemi, sia per la rideterminazione dei costi variabili, che dovranno avere un peso maggiore del precedente, rispetto ai costi fissi, come un diverso sistema per il calcolo degli ammortamenti, delle nuove poste rettificative, dell'applicazione di coefficienti di sharing relativi alle attività di recupero dei rifiuti, nonché di un coefficiente di gradualità per l'applicazione del conguaglio: quest'ultimo, è fondato sul confronto dei costi con il benchmark di riferimento. Infatti secondo quanto disposto da ARERA, il gestore è tenuto a predisporre il Piano economico finanziario (PEF) e successivamente a trasmetterlo all'Ente territorialmente competente (ossia all'Ente di governo dell'ambito, Regione, Provincia autonoma, Comune o altri, a seconda della specifica situazione regionale). Questo, dopo aver eseguito le verifiche di correttezza, completezza e congruità dei dati dovrà inviare il Piano ed i corrispettivi tariffari per sottoporli all'esame di ARERA. L'Autorità, verificata la congruità degli atti e dei dati in essi contenuti, provvede alla loro approvazione.

13. Contestualmente alla redazione del Piano Finanziario Comunale è importante altresì informare che la PicenAmbiente - nei comuni in cui ancora non si è sottoscritto il contratto di servizio previsto dal PPPI - ha anche proceduto ad effettuare in ciascun Comune socio una ricognizione (tecnica-economica) dell'organizzazione attuale dei servizi in essere, sulla base di quanto previsto dalla vigente convenzione e ss.mm.ii., ivi comprese quelle nuove iniziative/servizi attivati nel 2021 per l'attuazione del progetto di riorganizzazione del servizio già in essere approvato dall'amministrazione comunale, ricognizione tecnica ed economica che viene predisposta (per i comuni per i quali non è stato ancora sottoscritto il contratto) però già secondo i criteri e le modalità di analisi funzionale e dei costi previsti dal nuovo contratto di servizio in concessione del servizio della PicenAmbiente Spa di prossima imminente sottoscrizione, schema di convenzione allegato alla documentazione di gara ad evidenza pubblica a "doppio oggetto", indetta dai Comuni soci per la selezione del socio privato della PicenAmbiente Spa.

Pertanto tale ricognizione tecnica economica, sulla di una analisi budgettario del costo dei servizi in essere viene effettuata non solo ai fini della determinazione del Piano Finanziario, ma tali analisi costituiscono anche l'insieme delle schede tecniche dei servizi attivati che va a formare l'allegato **B.3 Disciplinare Tecnico Economico Comunale**, da allegare al nuovo contratto di servizio in concessione da sottoscrivere con ciascuna amministrazione comunale: ne consegue che è possibile addivenire alla formale stipula del nuovo contratto di servizio quindicennale in concessione con ciascuna amministrazione comunale che ancora non lo ha fatto.

14. Sulla base delle suddette "ricognizioni tecniche economiche" effettuate per la determinazione del Piano Finanziario (la quale è eseguita mediante l'analisi budgettario del costo dei servizi in essere), si è altresì elaborato - per ciascun comune servito - l'elenco delle schede tecniche dei servizi attivati che costituiscono a tutti gli effetti l'allegato B.3 Disciplinare Tecnico Economico Comunale del nuovo contratto di servizio in concessione da sottoscrivere con ciascuna amministrazione comunale. Grazie quindi a tale attività si è addivenuti nella possibilità di procedere alla formale stipula del nuovo contratto di servizio quindicennale in concessione con ciascuna amministrazione comunale: pertanto solo dopo che ciascun Comune avesse utilmente espletato le complesse e nuove procedure di approvazione del Piano Finanziario Comunale del costo del servizio di gestione dei rifiuti urbani e assimilati, ai sensi dell'art. 1 commi 639 e ss. della legge n. 147/2013, che contiene anche la ricognizione del servizio in essere, si poteva validamente procedere alla stipula della nuovo contratto.

15. Ha attivato le procedure, presentato istanze ed ha ottenuto dagli istituti di credito partners i seguenti finanziamenti agevolati con garanzie pubbliche di cui al Decreto Liquidità D.L. 23/2020 artt. 1 (Garanzia SACE) per un importo complessivo di € 6.500.000 € e più precisamente:

- Finanziamento 5.500.000 € per investimento intervento di Revamping di Spinotoli, durata 84 mesi erogato da Banca Intesa San Paolo.

- Finanziamento 1.000.000 € per investimenti in automezzi, mezzi d'opera, attrezzatura, containers, cassonetti per la raccolta dei rifiuti, durata 60 mesi erogato da Monte dei Paschi di Siena.

16. Nell'ambito della collaborazione operativa e strategica in essere tra i concessionari del servizio pubblico PicenAmbiente Spa e Ascoli Servizi Comunali Srl, avviati con la presentazione in data 6/5/2016 all'ATA – ATO 5 di Ascoli Piceno del Progetto tecnico unitario per la predisposizione del Documento Preliminare del Piano d'Ambito e proseguiti proficuamente con l'accordo di co-gestione stipulato nel mese di giugno e divenuti operativi in data 1/7/2016 con l'avvio della CO-Gestione degli impianti del Polo Tecnologico di Relluce (impianto TMB e CDQ), le due società hanno sviluppato ulteriori percorsi comuni di condivisione strategica e operativa avente un obiettivo condiviso di favorire le condizioni per arrivare all' Affidamento Unitario ai gestori concessionari pubblici di PPP PicenAmbiente Spa e Ascoli Servizi Comunali del Servizio di Gestione Integrata dei rifiuti urbani e assimilati da parte dell'ATA – ATO 5 di Ascoli Piceno, una volta approvato il relativo Piano d'Ambito. A tal fine hanno avuto in essere un tavolo tecnico comune sia per l'affronto delle (in taluni casi rilevanti) problematiche contingenti di gestione del ciclo dei rifiuti (soprattutto a livello impiantistico), che sotto il profilo dell'individuazione di forme giuridiche più stabili e tipiche di collaborazione operativa-strategica, rispetto all'accordo di co-gestione attualmente esistente. A tal fine hanno affidato un incarico congiunto al fine di individuare "Strategie di colazione tra Ascoli Servizi Comunali Srl e la PicenAmbiente Spa" società concessionari pubblici di PPP nel segmento della gestione, trattamento e smaltimento RSU per addivenire all'Affidamento Unitario del Servizio di Gestione Integrata dei rifiuti urbani e assimilati da parte dell'ATA – ATO 5 di Ascoli Piceno, ai sensi della L.R. 24/2009 e ss.mm.ii. e del PRGR vigente.

In particolare il **Contratto di Rete di Impresa "Gestori ATO 5 Rifiuti Marche"**, stipulato ai sensi dell'art. 3, comma 4-ter, e seguenti del Decreto Legge 10 febbraio 2009 n. 5, convertito nella Legge 9 aprile 2009 n. 33, **è finalizzato ad instaurare un formale rapporto di "partnership strategico-industriale-operativo" per la gestione unitaria della attività di trattamento finalizzato al recupero e smaltimento dei rifiuti urbani e assimilati dell'ATA rifiuti – ATO 5 Ascoli Piceno, di cui alla L.R. 24/2009 e ss.mm.ii., nell'ambito del progetto avente come obiettivo finale quello di addivenire, nei modi di legge, all'affidamento unitario della gestione dell'intero ciclo di gestione integrata dei rifiuti urbani dell' ATA rifiuti – ATO 5 di Ascoli Piceno, da parte dell'ATA citata, ai sensi del D.lgs.vo 152/2006 e s.m. e i., e della L.R. 24/2009.**

La rete di impresa ha avviato le proprie attività tecniche/progettuali che hanno portato all'elaborazione ed approvazione di un Progetto Tecnico ed Economico "La Fabbrica dei materiali Revamping Imp. 1 CDQ e Imp. 2 TMB del Polo Tecnologico di Relluce", con istanza di richiesta all'ATA di sua approvazione mediante adozione/approvazione di un Piano Stralcio anticipatorio del Piano d'Ambito dell'ATO 5 Marche relativo ai soli segmenti di attività degli impianti di trattamento delle frazioni organiche (FORSU) e dei rifiuti indifferenziati del bacino. In data 13.10.'21con deliberazione num. 13 l'ATA dell'ATO 5 di Ascoli Piceno ha formalmente adottato il Piano d'Ambito (PdA) di cui alla L.R. n. 24/2009 con il quale, sul piano impiantistico, ha approvato le progettualità candidate e proposte dai Concessionari pubblici PicenAmbiente Spa e Ascoli Servizi Comunali srl, in particolare individuando quale impianti di bacino:

- Il nuovo Impianto Biodigestore – Anaerobico per il trattamento della frazione organica-umido della capacità di 40.000 t/y da realizzarsi in località Relluce da parte di Ascoli Servizi Comunali Srl, oggetto di attività di Rete di Impresa.
- Il revamping del CDQ per il trattamento della frazione del verde/potature da realizzarsi in località Relluce da parte di Ascoli Servizi Comunali Srl, oggetto di attività di Rete di Impresa.
- Il revamping del TMB pubblico per il trattamento dei rifiuti indifferenziati riconvertito in un impianto di recupero di materia e produzione di CSS, oggetto di attività di Rete di Impresa.
- Il revamping dell'impianto di recupero per il trattamento della frazione secca riciclabile da realizzarsi in località Pagliare in Spinetoli da parte di PicenAmbiente Spa, oggetto di attività di Rete di Impresa.
- Quale discarica d'ambito o di servizio il nuovo impianto di discarica "Vasca Zero" da realizzarsi in loc. Alto Valle del Bretta in Ascoli Piceno, da parte della PicenAmbiente Srl oggetto di attività di Rete di Impresa.

Il PdA è tuttora in corso di sua definitiva approvazione previa espletamento delle procedure di V.A.S. avviate.

Per la gestione della "fase transitoria" le due società hanno concordato di continuare il rapporto di collaborazione sulla base dell'accordo di cogestione sottoscritto in data 16/6/2016, così come modificati e integrati in data 28/11/2020, ovvero fino all'avvio effettivo delle attività operative previste dal Programma della Rete di Impresa.

17. Per la rilevanza dell'asset è necessario informare che è tuttora in corso di sviluppo e definizione un Progetto di Integrazione industriale e di partnership strategica tra la Rete di Impresa "Gestori Rifiuti ATO 5 di Ascoli Piceno" (costituita dai concessionari pubblici PicenAmbiente Spa e Ascoli Servizi Comunali) e la Geta Srl da proporre all'ATA - ATO 5 di Ascoli Piceno » Proposta unitaria di realizzazione di una Discarica di servizio d'ambito da prevedere nel Piano d'Ambito per lo smaltimento dei rifiuti urbani dell'ATO 5 di Ascoli Piceno, progetto cd "VASCA ZERO" che sommariamente nel prosieguo si descrive.

A seguito di incontri preliminari tenutisi tra la rete d'Impresa "Gestori ATO 5 Rifiuti Marche" e la società Geta Srl e anche alla luce di quanto deliberato dall'Assemblea ATA nella seduta del 14/11/2019 in merito al procedimento per l'approvazione del Piano d'ambito, dove è stato tra l'altro approvato un aggiornato cronoprogramma per la sua definizione, la Rete di Impresa "Gestori ATO 5 Rifiuti Marche" ha richiesto in data **28/11/2019** all'A.T.A. – ATO 5 e ai Comuni la possibilità di istituire un

“tavolo tecnico istituzionale” di confronto e di programmazione per valutare/verificare l'esistenza delle pre-condizioni tecniche-istituzionali finalizzate a formulare - eventualmente - una proposta progettuale, ove se ne accertino le condizioni e qualora condivisa dai gestori rappresentati dalla Rete di Impresa e dalla Geta Srl, per il superamento - nell'ambito della pianificazione d'ambito - della problematica dello smaltimento finale in discarica dei rifiuti prodotti dal ciclo dei rifiuti urbani dell'ATO 5, progetto che è stato formalmente presentato dalla Rete di Impresa e dalla Geta all'ATA Rifiuti ATO 5 nella riunione del Comitato ristretto dei Sindaci tenutasi il **3.6.'20**, con all'Odg: Incontro di presentazione all'ATA Rifiuti ATO 5 di Ascoli Piceno del « Progetto di Integrazione industriale e di partnership strategica tra la Rete di Impresa “Gestori Rifiuti ATO 5 di Ascoli Piceno” (costituita dai concessionari pubblici PicenAmbiente Spa e Ascoli Servizi Comunali) e la Geta Srl da proporre all'ATA - ATO 5 di Ascoli Piceno » Proposta unitaria di realizzazione di una Discarica di servizio d'ambito da prevedere nel Piano d'Ambito per lo smaltimento dei rifiuti urbani dell'ATO 5 di Ascoli Piceno - Sala del Consiglio Provinciale, Ascoli Piceno.

Si rammenta che, nell'anno '21, la Geta Srl, attraverso comunicazioni all'ATA 5, ha espresso la volontà di modificare, di concerto e in accordo con tutti i soggetti con cui aveva sottoscritto le intese del 20.9.'20 l'originario progetto sia in merito alle tipologie dei rifiuti conferiti, che alle volumetrie complessive dell'intervento, che alla forma di gestione dell'intervento il quale non prevede più la creazione di una New.Co ma l'intera proprietà e gestione in capo alla PicenAmbiente Srl, con un assetto societario futuro previsto in capo ai concessionari pubblici, ovvero al 50% alla PicenAmbiente Spa e al 50% alla Ascoli Servizi Comunali Srl dell'impianto di discarica “Vasca Zero”.

In particolare in data **20.07.'21** la Geta srl ha comunicato di “modificare, nei modi di legge e con le procedure necessarie nell'ambito del procedimento autorizzatorio in essere, il progetto di Discarica “Vasca Zero”, rinunciando all'abbancamento di rifiuti speciali pericolosi e quindi realizzando l'intero progetto per l'abbancamento in discarica di soli rifiuti NON Pericolosi”.

E' seguita poi una nota di chiarimento su utilizzo impianto CDQ Polo Relluce AIA n. 163.2013 del 24.9.2021 inviata dai PicenAmbiente Spa e AS.

Sulla base di complesse trattative in funzione dell'evoluzione dei fatti in corso d'opera, in data 1.10.21 si sono sottoscritti degli aggiornati accordi e intese tra i soggetti che avevano sottoscritto le intese del 20.9.'20 e in particolare:

- Lettera Intenti LOI Accordo di Vasca 0 del 1.10.2021 firmata - PicenAmbiente Spa
- Contratto Preliminare acquisto Discarica Vasca 0 del 1.10.2021 Geta - PicenAmbiente Srl
 - ✓ Allegato A - Preliminare acquisto Discarica Vasca 0 del 1.10.2021 tra Geta Srl - PicenAmbiente Srl
 - ✓ Allegato B - Preliminare acquisto Discarica Vasca 0 del 1.10.2021 tra Geta Srl - PicenAmbiente Srl
 - ✓ Allegato C - Preliminare acquisto Discarica Vasca 0 del 1.10.2021 tra Geta Srl - PicenAmbiente Srl
- Versamento deposito cauzionale del 1.10.2021 tra Geta Srl - PicenAmbiente Srl
- Verbale Comitato di Rete Num.7 del 4.10.2021 per approvazione della modifica del Programma Rete di Impresa per l'inserimento dell'asset Discarica “Vasca Zero” in loc. Alto Bretta in Ascoli Piceno.
- Proposta irrevocabile di vendita del 50% quote della PicenAmbiente Srl ad ASC del 4.10.2021.
- Promessa di vendita del Ramo azienda Discarica Vasca Zero dalla PicenAmbiente Srl ad ASC - Soluzione alternativa del 4.10.2021
- Accordo per la risoluzione del fitto di ramo d'azienda “Discarica Ex Ipgi” in loc. Alto Bretta in Ascoli Piceno tra la Ipgi Srl e la PicenAmbiente Srl del 1.10.2021;
- Lettera di manleva e liberatoria ex soci privati Eco Service Srl e Idropompe Srl per la rinuncia della clausola “earn out” su acquisto delle quote della PicenAmbiente Srl
- Accordo per il versamento delle spese progettazione e acollo del debito Ipgi da parte della Geta Srl a favore della PicenAmbiente Srl del 1.10.2021.
- Contratto riconoscimento di royalty e sistemazione sito di discarica ex Ipgi fra Geta Srl - Ipgi Srl con intervento della PicenAmbiente Srl per assenso alla delegazione pagamento del 1.10.2021.
- Accordo integrativo per compartecipazione spesa gestione post operativa IPGI del 1.10.2021 PA spa

Una volta formalizzati i nuovi accordi e intese, i concessionari pubblici PicenAmbiente Spa, Ascoli Servizi Comunali Srl e la Rete di Impresa “Gestori Rifiuti Marche ATO5” hanno dato formale comunicazione a mezzo PEC in data **4.10.'21** all'ATA – ATO 5 di Ascoli Piceno con una missiva ad Oggetto: “Formale comunicazione di avvenuto accordo vincolante per l'acquisizione da parte dei Concessionari pubblici PicenAmbiente Spa e Ascoli Servizi Comunali Srl del ramo d'azienda “Impianto Nuova Discarica VASCA 0 per rifiuti non pericolosi” da realizzarsi in località Alta Valle del Bretta in Ascoli Piceno, ceduto dalla Geta Srl.”, comunicando all'ATA e ai Comuni quanto segue:

Con la presente i Concessionari del servizio pubblico di gestione integrata dei rifiuti urbani PicenAmbiente Spa e Ascoli Servizi Comunali Srl, dando concretamente seguito agli indirizzi formulati e già preannunciati in varie sedi e circostanze, rispetto alla necessità che il sito di discarica “Vasca 0” in corso di approvazione, quale discarica d'ambito sia gestito dagli stessi, sulla base delle progettualità già presentate e illustrate ai Comuni soci in diverse occasioni e nell'ambito delle attività di gestione comune prevista dalla rete di Impresa “gestori ATO 5 Rifiuti Marche”
COMUNICANO ufficialmente che in data 1.10.2021 la PicenAmbiente Srl, ha formalmente sottoscritto un contratto preliminare di acquisto del ramo d'azienda della Geta Srl riferito al nuovo impianto di discarica Vasca 0 da realizzarsi in località Alta Valle del Bretta in Ascoli Piceno, impianto inserito come discarica di servizio nel redigendo PdA in corso di approvazione ed oggetto di espressa deliberazione nella seduta dell'ATA – ATO 5 di Ascoli Piceno del

11.8.2021: il closing per il perfezionamento della compra-vendita del ramo d'azienda "Vasca 0" è previsto successivamente al rilascio della prescritta autorizzazione AIA, iter in corso di approvazione.

Riteniamo doveroso altresì informare che, come preannunciato, detta acquisizione della discarica VASCA 0 è avvenuta nell'ambito di più ampi accordi negoziali con i soggetti interessati inerenti l'attuazione dei rispettivi piani industriali mobili, che prevedono anche interventi di miglioramento e di maggior tutela ambientale di tutta l'area della Valle del Bretta di Ascoli Piceno, poiché con l'acquisizione definitiva del suddetto ramo d'azienda si attueranno interventi di messa in sicurezza definitiva dell'ex sito di discarica adiacente Ipgi, ivi compreso attività di post gestione e di sorveglianza e monitoraggio ambientale del sito dismesso, oltre che si è pattuito una manleva definitiva, a favore di tutti comuni del Piceno, delle richieste risarcitorie avanzate all'epoca a mezzo pec dalla Ipgi Srl; entrambi rilevanti obiettivi raggiunti senza nessuno esborso di denaro pubblico a carico dei rispettivi Comuni interessati.

Infine si comunica che nella giornata odierna, come da indicazioni fornite e concordate, la Geta Srl ha inoltrato un'apposita istanza finalizzata a modificare il progetto Vasca 0 in corso di autorizzazione, rinunciando - in sintesi - all'invaso di discarica per rifiuti pericolosi e quindi realizzando, rimodulando il progetto, un unico impianto di discarica per rifiuti NON pericolosi, il tutto migliorando quindi gli impatti generali e ambientali dell'intervento da autorizzare, che sarà gestito unicamente dai Concessionari pubblici PicenAmbiente Spa e Ascoli Servizi Comunale Srl, per il tramite della PicenAmbiente Srl, cogestione di attività già prevista nell'ambito del Programma di rete di Impresa in essere.

Si è altresì allegato alla suddetta comunicazione formulata all'ATA la seguente documentazione:

A. Il CONTRATTO PRELIMINARE DI CESSIONE DELLA GETA SRL A FAVORE DELLA PICENAMBIENTE SRL DEL RAMO D'AZIENDA IMPIANTO NUOVA DISCARICA "VASCA 0" PER RIFIUTI NON PERICOLOSI DA REALIZZARSI IN LOCALITÀ VALLE ALTA DEL BRETTEA DI ASCOLI PICENO, DEL 01.10.2021., per una più approfondita rappresentazione degli accordi compravendita stabiliti tra le parti.

B. L'Istanza di modifica del progetto Vasca Zero presentato a mezzo PEC in data odierna dalla Geta Srl;

Sulla base di tale statuizioni e visto il contenuto del PdA adottato con delibera ATA num. 13/2021 i "Retisti" hanno in data 13.12.2021 presentato una formale Osservazione nell'ambito dell'avvio della consultazione pubblica del processo di valutazione ambientale strategica (VAS) per il Piano d'ambito di gestione dei rifiuti dell'ATO5 AP, *Autorità procedente ATA - ATO5 AP con la quale si richiedeva di integrare nella relazione introduttiva del paragrafo 17.1.3.1*

completandola con l'aggiornato e modificato stato autorizzatorio – **alla data del 13.10.2021** - del progetto Discarica Vasca Zero, nonché con le informazioni fornite dalla geta e dai Concessionari relativamente alla titolarità del sito di discarica in capo alla PicenAmbiente Srl, qualora il suddetto impianto ottenesse in conclusione le prescritte autorizzazioni AIA alle condizioni indicate nel contratto preliminare sottoscritto, proponendo la seguente formulazione:

La discarica, così come modificata con l'istanza presentata alla Provincia di Ascoli Piceno in data 4.10.2021. sarà costituita da una unica vasca per rifiuti Non pericolosi (RNP), nell'area oggetto di intervento, con un piazzale di servizio, con un Volume netto per rifiuti di mc. ~903.000. Il suddetto progetto modificato prevede che l'impianto sarà realizzato in 4 sub/invasi realizzati in successione temporale, di circa ~200.000/~300.000 mc cadauno nell'arco dei previsti 15 anni di gestione. Nelle attuali previsioni progettuali si è proposto un conferimento annuo di rifiuti non pericolosi (RNP) pari a 60.000 ton annue, di cui il 50,1% di origine urbana a servizio del fabbisogno di smaltimento dei rifiuti previsto dal PdA dell'ATO 5 di Ascoli Piceno per la durata di 15 anni e il restante 49,9% di rifiuti speciali non pericolosi. Si comunica che la Geta Srl ha sottoscritto in data 1.10.2021 un contratto preliminare di cessione alla PicenAmbiente Srl del ramo d'azienda "impianto nuova discarica "Vasca Zero" per rifiuti non pericolosi da realizzarsi in località Valle Alta del Brettea di Ascoli Piceno.

18. Si rammenta che nel mese di marzo '17 è stata presentata formalmente dalla PicenAmbiente Energia Spa, in aderenza a quanto previsto dal relativo contratto di concessione, al SUAP – Sportello Unico Attività Produttive del comune di San Benedetto del Tronto, l'istanza di "Proposta tecnica di variante migliorativa del progetto dei lavori di sistemazione finale ed attività gestionali post operative e di monitoraggio ambientale ex discarica comunale "Colle Sgariglia" Comune di San Benedetto del Tronto", quale Variante NON sostanziale al progetto già autorizzato con provvedimento finale della conferenza dei servizi adottato con Determinazione Dirigenziale n. 733 del 17.05.2010 assunta dal Dirigente del Settore Manutenzione e Qualità Urbana del Comune di San Benedetto del Tronto.

A seguito di approvazione da parte del Comune del Progetto esecutivo (Determina num. 988 del 5/8/2019) si è proceduto alla stipula in data **14/8/2019** di un contratto infracompany a "Contraente Generale" di esecuzione dei Lavori di Sistemazione Finale Ex Discarica Comunale Colle Sgariglia, con il quale la PicenAmbiente Energia Spa affida alla PicenAmbiente Spa tutti i suddetti lavori per un importo di € 2.312 mila,

In data 11/9/'19 è avvenuto tra il Comune di San Benedetto del Tronto, la PicenAmbiente Energia e la PicenAmbiente Spa il processo Verbale di Consistenza, Uso e Consegna dell'Area di Discarica Colle Sgariglia con la contestuale consegna e avvio dei lavori e attività da parte della PicenAmbiente Spa previste dal contratto di General Contractor.

Nell'anno 2021 si sono ultimati i lavori di sistemazione finale della discarica Colle Sgariglia di San Benedetto del Tronto, così come è stato il Collaudo tecnico, funzionale amministrativo positivo, da cui decorre la gestione post mortem operativa trentennale affidata alla PicenAmbiente Spa, in particolare con l'emissione dei seguenti atti:

- Verbale di conclusione lavori positiva del **30.6.'21** di sistemazione finale della discarica Colle Sgariglia di SBT Ing. Paradisi.

- Verbale di Collaudo tecnico, funzionale amministrativo positivo del **16.9.'21** con decorrenza della gestione post mortem operativa trentennale – Definizione del contratto di general contractor: Aggiornamento e determinazioni conseguenti.
- Determina del Comune di San Benedetto del Tr. N. 1406 del 28.10.'21 – **Attestazione ultimazione e collaudo Lavori Sistemazione finale Discarica Cole Sgariglia avvio gestione trentennale post mortem operativa.**

Dal 16.9.'21 pertanto la PicenAmbiente Spa per conto della PicenAmbiente Energia Spa ha avviato tutte le attività gestionali, manutentive ordinarie, di sorveglianza, monitoraggio e controllo previste dall'autorizzazione in essere e un corrispettivo €/ton per il servizio di trasporto e smaltimento del percolato, previste dalla gestione post-mortem del sito di discarica, avvalendosi della PicenAmbiente Spa.

Alla data del 31.12.2021 la PicenAmbiente Spa oltre a continuare ad eseguire il servizio di gestione post operativa della discarica, comprensivo di trasporto e smaltimento del percolato, ha presentato e realizzato lavori per il SAL 1/'19 – SAL 2/'20 – SAL 3/'20 -SAL4 FINALE/'21 (pari a 515.934 €), per un importo di **€ 2.123.477** pari al 100% del totale dei lavori previsti, quali operazioni infragruppo.

19. In aderenza dei propri obblighi di legge tutti i comuni soci pubblici in sede di ricognizione delle loro partecipazioni possedute, attività espletata ai sensi dell'articolo 24 del T.U.S.P. D.lgs.vo 175/2016, hanno formalmente approvato e confermato la partecipazione e l'affidamento in concessione del servizio al PPP PicenAmbiente Spa, secondo la procedura di gara europea ad evidenza pubblica di cui al CIG. 3875269524, ad eccezione del solo Comune di Montalto delle Marche che, in forza dei pronunciamenti favorevoli avuti con sentenza TAR e Consiglio di Stato circa la revoca dell'affidamento del servizio alla PicenAmbiente, come pubblicamente noto, con delibera C.C. num. 35 del 30/9/2020 ha deliberato sulla PicenAmbiente Spa di *“procedere all'alienazione della partecipazione della società PICENAMBIENTE SPA, mediante vendita della quota dello 0,05%, con modalità da effettuarsi nel rispetto dei principi di pubblicità trasparenza e non discriminazione”*. Nonostante siano decorsi circa 18 mesi, al momento il Comune di Montalto delle Marche non ha comunicato formalmente alcun che in tal senso alla società, stante comunque il fatto che la sua attuale partecipazione risulta contraria alle disposizioni e obblighi previsti dallo statuto vigente societario, che a solo titolo esemplificativo e non esaustivo si citano:

Art. 3 Oggetto sociale: **La Società ha per oggetto sociale l'espletamento dei servizi pubblici locali affidati dagli enti locali soci**, finalizzati alla gestione integrata dei rifiuti,

Art. 5 Capitale sociale. Le azioni della Società si dividono in due categorie: **Azioni della Categoria “A”, che possono essere assegnate esclusivamente agli Enti pubblici locali, singoli o associati, che affidano il servizio della gestione integrata dei rifiuti alla Società;**

Non avendo avuto notizie in merito all'avvenuta cessione/alienazione della sua partecipazione ed essendo scaduti i termini di legge, opera nei confronti del socio Comune di Montalto delle Marche quanto disposto dall'art. 24 del D.lgs.vo 175/2016.

20. Si è continuato ad implementare il Progetto di realizzazione del sistema della “Rete degli EcoSportelli Comunali” del bacino territoriale della PicenAmbiente: dopo gli EcoSportelli già operativi nel Comune di Folignano, di Cossignano, Unione Montana del Tronto (nel comune di Castignano), di San Benedetto del Tronto, di Grottammare, di Montepandone, di Carassai e di Venarotta e di Ripatransone.

21. È continuata la realizzazione del Progetto di economia circolare che prevede la fornitura del compost da parte della PicenAmbiente Spa ai comuni soci richiedenti, realizzando così la chiusura della filiera di gestione dei rifiuti organici, mediante la ricollocazione sul territorio del materiale conferito e lavorato presso l'impianto della Relluce della PicenAmbiente. Il progetto (attualmente operativo nel Comune di Folignano, Venarotta, Castignano) prevede la restituzione di ammendante annualmente riconducibile alla produzione diretta con le matrici di umido Organico provenienti dai suddetti comuni: l'ammendante compostato misto è un materiale (certificato) già maturo, viene fornito sfuso per un utilizzo immediato da parte dello stesso Ente e dai cittadini e aziende agricole che ne facessero richiesta, o da destinare alla gestione degli orti sociali e piccoli orti privati facenti parte della filiera rete orti urbani. È cura del Comune adibire un'area allo stoccaggio dell'ammendante e a provvedere alla successiva distribuzione agli utilizzatori finali.

22. È tuttora in essere la campagna pubblicitaria per la diffusione dell'APP PicenAmbiente 2.0 nel bacino territoriale di riferimento. Con l'APP PicenAmbiente 2.0 – scaricabile su sistemi Android – IOS – Microsoft, gli utenti attivati con il PAP 2.0 potranno anche consultare direttamente la propria posizione delle esposizioni e ricevere informazioni news massive e specifiche per singolo comune, anche attraverso notifiche “push”, memo dei calendari di raccolta e molti altri servizi multimediali.

23. La PicenAmbiente Spa ha garantito l'esecuzione di tutti i servizi necessari (di propria competenza) a risolvere e ripristinare i danni prodotti al decoro e fruibilità pubblica sulla viabilità urbana e sugli arenili dalle “emergenze maltempo e mareggiate”, che hanno afflitto a più riprese (nell'inverno 2021) i comuni costieri di San Benedetto del Tronto, Grottammare e Cupra Marittima.

24. La PicenAmbiente Spa di concerto con il Comune di San Benedetto del Tronto sta continuando, con il supporto del Co-Gestore, l'attività del Centro del Riuso Comunale del Comune di San Benedetto del Tronto, con valenza intercomunale.

25. Si rammenta che in ottemperanza all'Ordinanza Sindacale num. 3/2016 del Sindaco di San Benedetto del Tronto – Ordinanza contingibile ed urgente per ricorso a speciali forme di smaltimenti rifiuti per motivi di tutela della salute pubblica e dell'ambiente – ex art. 191 D.lgs.vo 152/2006 – la PicenAmbiente ha dovuto continuare – per ulteriori 6 mesi - le già affidate

attività gestionali relative alla gestione dei rifiuti portuali prodotti dalle navi e delle imbarcazioni in genere nel porto di San Benedetto del Tronto, ai sensi del D.lgs.vo 182/2003, con tariffa a carico delle imbarcazioni e navi ormeggiate al Porto di San Benedetto del Tronto. Al comune, per competenza territoriale, è subentrato nel rapporto l'Autorità Portuale Medio Adriatica di Ancona, ha rinnovato proprie ordinanze di affidamento del suddetto servizio alla PicenAmbiente Spa, nelle more di una sua definizione della futura assegnazione del servizio, sulla base di un nuovo Piano Regionale di Raccolta dei rifiuti in ambito portuale, in fase di emanazione.

26. In ambito portuale sono continuati ad essere assicurati i servizi di manutenzione e pulizia di aree comuni nell'ambito portuale del Comune di San Benedetto del Tronto, attività in via di contrattualizzazione mediante convenzione con il Comune di San Benedetto del Tronto e/o l'Autorità Portuale Medio Adriatica di Ancona per gli anni 2018-2019-2020-2021.

27. Per quanto concerne l'acquisizione di beni e servizi e ai fini del reclutamento del personale e il conferimento degli incarichi la società si è conformata con quanto previsto e disciplinato dalle norme vigenti in materia. In particolare si informa che anche nell'anno 2021 la società ha formalmente assunto apposite deliberazioni attestanti l'accertamento (e la persistenza) delle condizioni (in capo alla PicenAmbiente Spa) sulla favorevole applicazione dell'esimente di cui all' art. 17, c. 6, d.lgs. 175/2016 riferita alle rilevazioni quantitative di cui al bilancio 2020 e alle previsioni del bilancio 2021, approvando con ciò una Relazione quantitativa sull'applicazione dell'art. 17, c. 6, d.lgs. 175/2016, con riferimento alla verifica dei presupposti di fatto e di diritto per l'applicazione dell'esimente al codice dei contratti pubblici e delle sue partecipate.

28. La società ha continuato ad adeguarsi alla normativa anticorruzione e al Codice della Trasparenza in ossequio ai principi fissati nella Legge n.190/2012, Legge 33/2013 e D.lgs.vo 39/2013 PicenAmbiente ai sensi delle determinazioni ANAC num. 8/2017, con l'Aggiornamento del proprio Sito Web con la sezione "PicenAmbiente Trasparente", quale società a partecipazione mista pubblica-privata NON a controllo pubblico.

La PicenAmbiente ha altresì provveduto a notificare all'ANAC a mezzo e-mail del 18/12/2019 apposita istanza motivata della PicenAmbiente Spa di non configurabilità del controllo pubblico, così come disposto con Deliberazione ANAC N. 859 del 25.9.2019.

29. La PicenAmbiente Spa ha regolarmente svolto nel Comune di Montepandone e nei Comuni di Acquaviva Picena, Monsampolo del Tronto e dal '20 a Castel di Lama il servizio di applicazione, riscossione, della Tari: dall'anno 2017 nel Comune di Montepandone effettua anche il servizio di accertamento.

30. Realizzazione e installazioni di Isole Ecologiche informatizzate Smart

La PicenAmbiente, di concerto con le amministrazioni comunali interessate, ha progettato e in taluni comuni, fornito e/o realizzato Isole Ecologiche Informatizzate "Smart" in taluni contesti a supporto dei sistemi domiciliari di raccolta dei rifiuti PAP e in altri sistemi quali sistema di conferimento ordinario, il tutto al fine di migliorare ulteriormente i servizi per i cittadini e gli utenti in genere: l'accesso all'Isola ecologica è sempre con riconoscimento dell'utente abilitato in e finalizzato anche all'impetrazione di sistemi di tariffazione puntuale da attuare, completamente integrato ai sistemi infrastrutturali gestionali (IOT) esistenti della PicenAmbiente

Nel corso dell'anno 2021 sono state realizzate le **10 seguenti Isole Ecologiche Smart**.

- Num. 1 Isola Ecologica a 5 moduli per il Paese Alto di Grottammare.
- Num. 3 Isole Ecologiche di Zona (Nord, Centro, Sud) a San Benedetto del Tronto.
- Num. 3 Isole Ecologiche Condominiale nel Comune di Cupra Marittima.
- Num. 1 Isole Ecologiche di Zona Lungomare nel Comune di Cupra Marittima.
- Num. 1 Isola Ecologica a 4 moduli per il Paese Alto di Cupra Marittima.
- Num. 1 Isola Ecologica nel Comune di Acquasanta Terme.

N. B. Queste nuove isole ecologiche smart si aggiungono a quelle già in funzione nel Comune di Offida e di Castel di Lama.

31. E' stata affidata dal Comune di Grottammare alla PicenAmbiente Spa la gestione tecnica e operativa "post-operativa" del sito della discarica pubblica di Grottammare (AP) ivi compreso l'attività di raccolta e trasporto del percolato che viene successivamente conferito e smaltito presso l'impianto chimico fisico D9, presente nel centro di trasferimento della PicenAmbiente di via Brodolini, 8 a San Benedetto del Tr.

32. Azione di contrasto, attraverso attività di vigilanza da parte del comune, il fenomeno di abbandono incontrollato dei rifiuti su alcune zone cittadine (sacchetti, ingombranti, potature, inerti, ecc.), anche affidando alla PicenAmbiente lo specifico servizio di Ispettore Ambientale (approvando una apposita Scheda Tecnica di Servizio A.25) per il monitoraggio e il controllo dei corretti conferimenti dei rifiuti secondo le modalità previste dalle norme vigenti in materia di vigilanza sull'esatta osservanza delle disposizioni dei regolamenti e delle ordinanze comunali in materia di gestione e conferimento dei rifiuti urbani (ai sensi della Legge n. Legge 296/2006 art. 179 e ss.), anche eseguendo visite ispettive sui luoghi di conferimento, al fine di concorrere alla difesa dell'ambiente, dell'igiene pubblica e del decoro cittadino nel territorio comunale. Il servizio è stato attivato sperimentalmente a settembre '21 nel Comune di San Benedetto del Tronto

33. Nell'ambito della rinnovata progettualità in corso di elaborazione inerente le strutture logistiche territoriali a supporto del sistema di raccolta dei rifiuti in ambito provinciale, presentato in data 6/5/2016 all'ATA ATO 5 di Ascoli Piceno, insieme all'altro gestore pubblico del servizio Ascoli Servizi Comunali Srl, facenti parte del denominato "*Progetto Tecnico Unitario per la predisposizione del documento preliminare al Piano d'Ambito di gestione integrata dei rifiuti urbani*", si stanno portando avanti due interventi/azioni specifiche riguardanti le seguenti nuove progettualità.

A) Sviluppo Piano di Fattibilità per la realizzazione di un Centro Territoriale di Disassemblaggio Raee (pretrattamento). Al capitolo 14 “La gestione di particolari categorie di rifiuti prodotti nell’ATO 5 di Ascoli Piceno” il progetto prevede l’idea di realizzare un centro di disassemblaggio di RAEE, nel quale saranno eseguite una serie di operazioni che comportano lo smontaggio del bene nelle sue singole componenti in modo da facilitare i processi di recupero e riutilizzo successivi, quale fase di pretrattamento relativa al disassemblaggio. Inizialmente con il Comune di Montepandone si era già da tempo discussione per individuare un’area idonea over poter essere allestito e autorizzato il suddetto disassemblaggio di RAEE, nel quale saranno eseguite una serie di operazioni che comportano lo smontaggio del bene nelle sue singole componenti in modo da facilitare i processi di recupero e riutilizzo successivi, ovvero effettuare – ai sensi di legge - lo smontaggio delle parti metalliche, in plastica e delle componenti elettriche facilmente individuabili che saranno poi inviate a centri successivi di recupero e smaltimento, previo convenzionamento ai sensi di legge. Tali attività sono normalmente svolte in Italia da gestori operanti nel campo del “non profit” quali idonee cooperative sociali di categoria “b” al fine di incentivare e favorire in detta attività un qualificante e rilevante progetto di inserimento sociale per l’intero territorio. Al momento si è costituito uno staff che possa produrre studio progettuale che nel suo complesso permetta di analizzare, valutare, apprezzare ed eventualmente prefigurare la fattibilità dell’iniziativa sotto il profilo tecnico-gestionale-organizzativo, economico, finanziario ma soprattutto nei risvolti/obiettivi socio-assistenziali per il territorio raggiungibili, motivo per il quale l’iniziativa si maggiormente caratterizza (finalità sociale e non con il fine di lucro).

Su questo progetto si ha già un progetto uno “Studio di fattibilità per un Progetto un Centro Territoriale di Disassemblaggio Raee (pretrattamento)”, da realizzarsi eventualmente all’interno della nuova progettualità dell’ATA all’interno del sito di Offida di C. da Stalle.

B) Sviluppo di un Progetto tecnico economico per la realizzazione presso la sede di Offida n C. da Tesino zona ex Stalle (in cui insiste attualmente il Centro Comunale di Raccolta), di una struttura Polifunzionale Comprensoriale Nuovo Centro Logistico dei Servizi, Centro di Trasferenza dei Rifiuti, Centro Intercomunale di Raccolta e RAEE ed eventualmente un Centro del Riuso a servizio dei Comuni della zona Valtésino.

Per quanto concerne le strutture logistiche territoriali a supporto del sistema di raccolta dei rifiuti in ambito provinciale, il Progetto Tecnico Unitario ha previsto di realizzare nella sede della PicenAmbiente di Offida n C. da Tesino zona ex Stalle (in cui insiste attualmente il Centro Comunale di Raccolta), una struttura strategica finalizzata alla migliore ottimizzazione delle attività di raccolta dei rifiuti nei comuni del sub-bacino territoriale afferente la zona della Valtésino. In particolare, è stato previsto nel paragrafo “Attuazione dei criteri organizzativi dei servizi: il ruolo dei Centri di Raccolta” è stato previsto il seguente Piano di adeguamento funzionale dei centri di raccolta comunale esistenti.

Pertanto, l’idea progettuale avanzata è di effettuare un rinnovato unico Centro Comprensoriale di Servizi presso la suddetta sede da essere funzionalmente adibita a:

- ✓ Centro di Raccolta Comunale e Intercomunale del Comune di Offida;
- ✓ Centro di trasferimento intercomunale dei rifiuti urbani raccolti nei comuni di Offida, Rotella, Montedinove, Cossignano, Montalto delle Marche, Cossignano, Carassai;
- ✓ Sede operativa/logistica dei Servizi di GIRU nei suddetti comuni con l’area dedicata al rimessaggio automezzi, spogliatoi, magazzino centralizzato, cassonetti/contenitori, ecc.
- ✓ Centro del Riuso Intercomunale (opzione da definire)
- ✓ Centro Territoriale di Disassemblaggio Raee (pretrattamento)

Poiché gli spazi attualmente esistenti della PicenAmbiente risultano nettamente insufficienti per la realizzazione del suddetto rinnovato Centro Comprensoriale, al fine di avviare un progettualità tecnica la società ha necessariamente richiesto al Comune di Offida delle informazioni circa la sua disponibilità di aree-fabbricati per il necessario ampliamento degli spazi a disposizione adiacenti al proprio sito di proprietà in C.da tesino (ex zone stalle): il Comune di Offida in riscontro ha risposto che è nella condizioni di poter mettere a disposizione della PicenAmbiente ulteriori immobili adiacenti e funzionali al proprio sito per un importo di acquisto di circa 300.000 €, così come rappresentato nella planimetria consegnata ai presenti e pertanto vi sarebbe la possibilità tecnico-funzionale di spazi e strutture per avviare una progettualità tecnica per la realizzazione del suddetto Centro Comprensoriale di Servizi.

Al momento, pertanto, si sta elaborando uno studio pre-fattibilità progettuale, economico e finanziario finalizzato alla realizzazione del nuovo centro comprensoriale di Offida come sopra presentato, da eventualmente approvare da parte dell’ATA anche ai fini di eventuali co-finanziamenti a linee di intervento specifiche.

34. La PicenAmbiente Spa ha completato la realizzazione del Nuovo Centro di Trasferenza intercomunale di C.da Monte Renzo, 25 dei rifiuti urbani della frazione secca riciclabile che è stata autorizzata, insieme all’adeguamento di quella di via Brodolini, dal Comune di San Benedetto del Tronto (AP) con delibera C.C. n. n. 46/’21, avente ad oggetto “Adeguamento del regolamento per la disciplina del servizio di trasferimento dei rifiuti urbani con le modifiche introdotte dal D.lgs. 156/2006, D.lgs. 116/’21 e dal vigente PRGR della Regione Marche.

35. Si è proceduto ad implementare il Modello di organizzazione e gestione ai sensi del D.lgs.vo 231/2001 (anche in ottemperanza alla Legge n. 33/2013) resesi necessarie per nuove intervenute normative e sviluppo di attività.

36. Ha implementato sul proprio sito www.picenambiente.it il proprio Portale di Trasparenza per la Gestione Rifiuti, sezione dedicata al rispetto degli obblighi di trasparenza tramite siti internet previsti dall'articolo 3 del TESTO INTEGRATO IN TEMA DI TRASPARENZA (TITR) allegato alla deliberazione ARERA n. 444/2019. Infatti il comma 3.1 prevede un elenco di informazioni che devono essere riportate suddiviso in lettere che vanno dalla a) alla s) per ciascun comune servito, il tutto per favorire la chiara identificazione da parte degli utenti delle informazioni inerenti all'ambito territoriale in cui si colloca l'utenza, nonché la comprensibilità delle medesime informazioni la struttura segue pertanto l'ordine dettato da ARERA e a fianco di ogni voce è riportato il riferimento normativo cui la PicenAmbiente adempie.

37. Sono continuate molte attività di sensibilizzazione ed educazione ambientale si sono espletate altre attività di educazione ambientale: tante iniziative nell'ambito del riconoscimento delle Bandiere Verdi per le scuole, Puliamo il Mondo di Legambiente. Si sono strutturate ulteriori iniziative con il Comune di Cupra Marittima, Grottammare, San Benedetto del Tronto, Castignano (Progetto ABC Bene Comune) in collaborazione con altre associazioni ambientaliste quale Marche Rifiuti Zero e Legambiente, oltre che a promuovere un innovativo video da veicolare per le attività di sensibilizzazione ambientale agli utenti/cittadini/scuole ed altre iniziative di carattere ambientale.

38. In tema di relazioni industriali si informa che nell'Anno 2021 sono state raggiunte varie intese e accordi tra l'azienda e i lavoratori rappresentati dalle RSU e le sigle sindacali della FP CGIL, FIT CISL e UGL che determinano un clima di fattiva collaborazione, che ha permesso di coniugare obiettivi di efficientizzazione, di produttività e di miglioramento della qualità del servizio erogato a favore dei cittadini piceni. In particolare:

E' avvenuta proroga all'anno 2021 dell'Accordo integrativo aziendale 2018/2019/2021.

È stato sottoscritto l'accordo per la concessione di un Buono pasto di 8,00 €/gg per i lavoratori operativi sistematicamente impiegati con il turno spezzato, in luogo del buono in essere di 5,00/gg per i lavoratori che effettuano saltuariamente lo spezzato (mercati).

E' avvenuto in data 22.12.'21 il rinnovo per il triennio 20.22/2024 del Contratto Collettivo Aziendale di Prossimità ex art. 8 D.L. n. 138/2011 (sottoscritto il 22.12.'21) per il processo di progressiva stabilizzazione dei lavoratori "precari" della PicenAmbiente Spa con l'obiettivo tendenziale di una maggiore occupazione a tempo indeterminato e quindi di un miglioramento della qualità dei contratti di lavoro in essere: detto secondo accordo interessa il triennio 2022-2024 **la stabilizzazione di + 25 unità lavorative**, dopo che quello per il triennio 2018-2021 aveva fatto ottenere la stabilizzazione di ulteriore 35 unità lavorative.

39. Infine si informa che sono state regolarmente eseguite tutte le procedure tecniche-amministrative ai fini del rinnovo e mantenimento delle autorizzazioni e alle gestioni dei rifiuti e/o delle iscrizioni all'Albo Nazionale Gestori Ambientali e/o delle convenzioni ANCI/CONAI e/o delle Certificazioni e/ delle Attestazioni SOA, ecc.

Criteria di formazione

I criteri utilizzati nella formazione e nella valutazione del bilancio chiuso al 31/12/2021 tengono conto delle novità introdotte nell'ordinamento nazionale dal D.Lgs. 139/2015, tramite il quale è stata data attuazione alla Direttiva 2013/34/UE. Per effetto del D.Lgs. 139/2015 sono stati modificati i principi contabili nazionali OIC.

Il bilancio in commento è conforme al dettato degli articoli 2423 e seguenti del Codice civile, come risulta dalla presente nota integrativa, redatta ai sensi dell'articolo 2427 del Codice civile, che costituisce, ai sensi e per gli effetti dell'articolo 2423, parte integrante del bilancio d'esercizio.

I valori di bilancio sono rappresentati in unità di Euro mediante arrotondamenti dei relativi importi. Le eventuali differenze da arrotondamento sono state indicate alla voce "Riserva da arrotondamento Euro" compresa tra le poste di Patrimonio Netto, ai sensi dell'articolo 2423, sesto comma, C.c., la nota integrativa è stata redatta in migliaia di Euro/(in unità di Euro).

La nota integrativa presenta le informazioni delle voci di stato patrimoniale e di conto economico secondo l'ordine in cui le relative voci sono indicate nei rispettivi schemi di bilancio.

Principi di redazione

(Rif. art. 2423, C.ce art. 2423-bis C.c)

La valutazione delle voci di bilancio è stata fatta ispirandosi a criteri generali di prudenza e competenza, nella prospettiva della continuazione dell'attività.

L'applicazione del principio di prudenza ha comportato la valutazione individuale degli elementi componenti le singole poste o voci delle attività o passività, per evitare compensazioni tra perdite che dovevano essere riconosciute e profitti da non riconoscere in quanto non realizzati.

In ottemperanza al principio di competenza, l'effetto delle operazioni e degli altri eventi è stato rilevato contabilmente ed attribuito all'esercizio al quale tali operazioni ed eventi si riferiscono, e non a quello in cui si concretizzano i relativi movimenti di numerario (incassi e pagamenti).

In applicazione del principio di rilevanza non sono stati rispettati gli obblighi in tema di rilevazione, valutazione, presentazione e informativa quando la loro osservanza avrebbe avuto effetti irrilevanti al fine di dare una

rappresentazione veritiera e corretta. La continuità di applicazione dei criteri di valutazione nel tempo rappresenta elemento necessario ai fini della comparabilità dei bilanci della società nei vari esercizi. La rilevazione e la presentazione delle voci di bilancio è stata fatta tenendo conto della sostanza dell'operazione o del contratto.

Casi eccezionali ex art. 2423, quinto comma, del Codice Civile

(Rif. art. 2423, quinto comma, C.c.)

Non si sono verificati casi eccezionali che abbiano reso necessario il ricorso a deroghe di cui all'art. 2423 comma 5 del Codice Civile.

Cambiamenti di principi contabili

La Società non ha proceduto a cambiamenti di principi contabili.

Problematiche di comparabilità e di adattamento

Per il bilancio al 31-12-2021 non è stato necessario procedere a quanto previsto dall'ultimo comma dell'art. 2423-ter del codice civile.

Criteri di valutazione applicati

(Rif. art. 2426, primo comma, C.c.)

Immobilizzazioni

Immateriali

Sono iscritte, previo consenso del Collegio Sindacale laddove previsto, al costo storico di acquisizione o di produzione ed esposte al netto degli ammortamenti effettuati nel corso degli esercizi e imputati direttamente alle singole voci. Il costo di produzione comprende tutti i costi direttamente imputabili e gli altri costi, per la quota ragionevolmente imputabile, relativi al periodo di fabbricazione e fino al momento dal quale l'immobilizzazione può essere utilizzata.

I beni immateriali, costituiti da diritti di brevetto, diritti di utilizzazione delle opere dell'ingegno, licenze e marchi, sono iscritti nell'attivo patrimoniale solo se individualmente identificabili e il loro costo è stimabile con sufficiente attendibilità.

Le immobilizzazioni immateriali sono ammortizzate sistematicamente e la quota di ammortamento imputata a ciascun esercizio si riferisce alla ripartizione del costo sostenuto sull'intera durata di utilizzazione. L'ammortamento decorre dal momento in cui l'immobilizzazione è disponibile e pronta per l'uso. La sistematicità dell'ammortamento è funzionale alla correlazione dei benefici attesi

Qualora, indipendentemente dall'ammortamento già contabilizzato, risulti una perdita durevole di valore, l'immobilizzazione viene corrispondentemente svalutata. Se in esercizi successivi vengono meno i presupposti della svalutazione viene ripristinato il valore originario rettificato dei soli ammortamenti.

Materiali

Sono iscritte al costo di acquisto e rettificate dai corrispondenti fondi di ammortamento.

Nel valore di iscrizione in bilancio si è tenuto conto degli oneri accessori e dei costi sostenuti per l'utilizzo dell'immobilizzazione, portando a riduzione del costo gli sconti commerciali e gli sconti cassa di ammontare rilevante.

Ai sensi e per gli effetti del D.L. n. 223/06, art. 36 comma 7, convertito in Legge n. 248 del 4 agosto 2006, si è proceduto allo scorporo della voce terreni sul costo storico riferito alla voce fabbricati sito nel Comune di Spinetoli e fabbricati sito nel Comune di San Benedetto del Tronto. Con riferimento all'art. 1, commi 81-82 Legge n. 244/2007 (Finanziaria 2008) si è proceduto ad istituire il fondo ammortamento terreni scorporando dal valore del fondo ammortamento fabbricati iscritto in bilancio al 31-12-2005, la quota del 30% del suo valore, con il conseguente allungamento del processo di ammortamento.

Le quote di ammortamento, imputate a conto economico, sono state calcolate attesi l'utilizzo, la destinazione e la durata economico-tecnica dei cespiti, sulla base del criterio della residua possibilità di utilizzazione, criterio che abbiamo ritenuto ben rappresentato dal D.M. 31-12-88 e nel rispetto della normativa fiscale contenuta nell'art. 67 del D.P.R. n.917/86, così rappresentate:

- terreni: 0%
- fabbricati: 3%

- impianti fissi: 5%
- spese impianti di terzi Relluce: 10%
- impianti, macchinari, contenitori per rifiuti 10%
- attrezzature: 15%
- attrezzature valore inf. 516 €: 100%
- mobili, arredi e macchine ordinarie: 12 %
- telefoni cellulari: 20%
- macchine elettroniche d'ufficio: 20%
- autocarri: 10%
- autovetture: 20%

In particolare, in considerazione del fatto che l'impianto Stazione integrata di trasferimento dei rifiuti costruito e realizzato dalla società, insiste su un'area data formalmente in locazione dal Comune di San Benedetto del Tronto (contratto di locazione registrato di durata ventennale con decorrenza 1/1/2004), si continua a reputare opportuno collegare l'utilità economica del bene "Stazione integrata di trasferimento dei rifiuti" e la sua vita utile residua alla durata contrattuale della suddetta locazione, procedendo ad ammortizzare (sin dall'esercizio 2006) il bene all'aliquota di ammortamento del 5%.

In ossequio a quanto disposto dai principi contabili, si è proceduto ad iscrivere nella voce Fabbricati (Spinetoli) l'impianto di selezione fisso al suolo, essendo lo stesso inscindibile con il medesimo fabbricato (il suddetto impianto è stato ammortizzato negli esercizi precedenti con aliquota di ammortamento del 10%).

Le immobilizzazioni materiali riferite agli automezzi ed alle attrezzature sono state rivalutate nell'esercizio 2005 in base alla Legge n. 266/2005 che ha disposto la riapertura dei termini prevista dalla Legge n. 342/2000, per "categorie omogenee", in ossequio al disposto di cui all'art. 4 del decreto attuativo n.162/2001, procedendo altresì alla rielaborazione della vita utile residua di detti beni in ragione del nuovo valore assunto e della effettiva residua partecipazione all'attività d'impresa.

I fabbricati ed i terreni di proprietà della società (complesso immobiliare di Spinetoli Via Piave e complesso immobiliare di San Benedetto del Tronto, contrada Monte Renzo) sono stati rivalutati ai sensi del D.L. n. 185/2008, art. 15, (commi da 16 a 23), giusta perizia di stima redatta dall'Ing. Sandro Capece dell'Ordine degli Ingegneri di Ascoli Piceno.

Ai sensi del comma 4 dell'articolo 110 del D.L. n. 104/2020, la Società nel 2020 ha proceduto ad avvalersi della facoltà di ottenere il riconoscimento ai fini fiscali del maggior valore attribuito in sede di rivalutazione mediante corresponsione dell'imposta sostitutiva prevista. La rivalutazione è stata effettuata rispettando il criterio della prudenza ben rappresentato dall'art. 11 della Legge n. 342/2000; la rivalutazione dei cespiti contenuta nelle seguenti categorie contabili ("Asset"): Attrezzatura Movimento terra, Attrezzatura settore selezione, Attrezzatura settore spazzamento, Autoveicoli da trasporto, Autovetture, Macchinari attrezzatura c/o impianto reluce, Stazione integrata di trasferimento e compattazione.

Con riferimento al principio contabile OIC n. 16 in merito alla modifica del piano di ammortamento, si dà atto che la Società sin dall'esercizio 2008 ha provveduto ad un riesame della residua vita utile dei beni appartenenti alle seguenti specifiche categorie di cespiti.

Tenuto conto della durata quindicennale dei contratti di concessione del servizio in essere, affidati mediante la procedura di gara a doppio CIG 3875269524, si ritiene di mantenere in bilancio le medesime aliquote di ammortamento dei beni materiali vigenti dall'anno 2008, in grado di meglio esplicitare in bilancio la maggior utilità economica degli stessi beni strumentali per effetto del loro maggior utilizzo nel tempo e più precisamente riferite alle seguenti categorie, con l'assenso del collegio sindacale:

	Aliquota % Ammor. Fino all'anno 2007	Aliquota % Ammor. Dall'anno 2008
Categoria Contenitori per rifiuti	15%	10%
Categoria Autovettura	25%	20%
Categoria Autocarri	20%	10%

Pertanto, tenuto conto della effettiva vita utile dei cespiti di proprietà della Società, sulla base delle evidenze emerse da un esame che ha avuto riferimenti sia retrospettivi sia prospettici, quindi valutando le effettive condizioni di impiego di questi beni nel processo produttivo, anche in ragione della loro base tecnologica e del logorio tecnico sotteso alla capacità produttiva sostenibile che è risultata ai medesimi obiettivamente associabile, è emerso che il piano assunto fino al 31-12-2007 è risultato sottodimensionare l'effettiva vita utile residua di tali beni. Di conseguenza, la Società, attraverso un processo valutativo che ha trovato attestazione in una relazione tecnica interna conservata agli atti della stessa e condivisa nelle sue conclusioni dall'organo di controllo, è divenuta alla decisione di applicare, con effetto decorrente sin dall'esercizio 2008, i suddetti coefficienti annui di ammortamenti.

Per tutto il resto, non sono state effettuate rivalutazioni discrezionali o volontarie e le valutazioni effettuate trovano il loro limite massimo nel valore d'uso, oggettivamente determinato, dell'immobilizzazione stessa.

Crediti

Il criterio del costo ammortizzato di cui all'art. 2426, comma 1 n. 8 codice civile non è stato applicato in quanto i suoi effetti rispetto al valore nominale, possono essere considerati non rilevanti sulla base del principio di rilevanza sancito dal comma 4 dell'art. 2423 codice civile.

I crediti sono esposti al presumibile valore di realizzo. L'adeguamento del valore nominale dei crediti al valore presunto di realizzo è ottenuto mediante apposito fondo svalutazione crediti, tenendo in considerazione le condizioni economiche generali, di settore e anche il rischio paese.

Non vi sono crediti originariamente incassabili entro l'anno e successivamente trasformati in crediti a lungo termine da evidenziare nello stato patrimoniale tra le immobilizzazioni finanziarie.

Operazioni di locazione finanziaria (leasing)

Le operazioni di locazione finanziaria sono rappresentate in bilancio secondo il metodo patrimoniale, contabilizzando a conto economico i canoni corrisposti secondo il principio di competenza. In apposita sezione della nota integrativa sono fornite le informazioni complementari previste dalla legge relative alla rappresentazione dei contratti di locazione finanziaria secondo il metodo finanziario.

Debiti

Il criterio del costo ammortizzato di cui all'art. 2426, comma 1 n. 8 codice civile non è stato applicato in quanto i suoi effetti rispetto al valore nominale, possono essere considerati non rilevanti sulla base del principio di rilevanza sancito dal comma 4 dell'art. 2423 codice civile.

I debiti sono rilevati al loro valore nominale, modificato in occasione di resi o di rettifiche di fatturazione.

Ratei e risconti

Sono stati determinati secondo il criterio dell'effettiva competenza temporale dell'esercizio.

Per i ratei e risconti di durata pluriennale sono state verificate le condizioni che ne avevano determinato l'iscrizione originaria, adottando, ove necessario, le opportune variazioni.

Rimanenze magazzino

Trattasi di materiali di consumo iscritti al minore tra il costo di acquisto o di fabbricazione e il valore di realizzo desumibile dall'andamento del mercato, applicando il costo specifico.

Ai fini della valutazione delle rimanenze di magazzino il valore di realizzazione desumibile dall'andamento di mercato è rappresentato dal costo di sostituzione per le materie prime e sussidiarie. Alla data del 31/12/2020 non esistono rimanenze di magazzino a lento rigiro e obsoleti.

Partecipazioni

Le partecipazioni in imprese controllate, iscritte tra le immobilizzazioni finanziarie, sono iscritte al costo di acquisto o sottoscrizione.

Il valore di iscrizione delle partecipazioni si incrementa per effetto degli aumenti di capitale a pagamento o di rinuncia al credito da parte del socio. Gli aumenti di capitale a titolo gratuito non incrementano il valore delle partecipazioni.

Nel caso in cui le partecipazioni abbiano subito alla data di bilancio perdite di valore ritenute durevoli, il loro valore di carico viene ridotto al minor valore recuperabile, che è determinato in base ai benefici futuri che si prevede affluiranno alla Società, fino all'azzeramento del valore di carico. Nei casi in cui la Società sia obbligata a farsi carico della copertura delle perdite conseguite dalle partecipate può rendersi necessario un accantonamento al passivo per poter far fronte, per la quota di competenza, alla copertura del deficit patrimoniale delle stesse.

Qualora negli esercizi successivi vengano meno i motivi della svalutazione effettuata, il valore della partecipazione viene ripristinato fino a concorrenza, al massimo, del costo originario.

Azioni proprie

L'acquisto di azioni proprie comporta una riduzione del patrimonio netto di eguale importo, tramite l'iscrizione nel passivo del bilancio di una specifica voce con segno negativo.

Fondi per rischi e oneri

Sono stanziati per coprire perdite o debiti di esistenza certa o probabile, dei quali tuttavia alla chiusura dell'esercizio non erano determinabili l'ammontare o la data di sopravvenienza.

Nella valutazione di tali fondi sono stati rispettati i criteri generali di prudenza e competenza e non si è proceduto alla costituzione di fondi rischi generici privi di giustificazione economica.

Le passività potenziali sono state rilevate in bilancio e iscritte nei fondi in quanto ritenute probabili ed essendo stimabile con ragionevolezza l'ammontare del relativo onere.

Fondo TFR

Rappresenta l'effettivo debito maturato verso i dipendenti in conformità di legge e dei contratti di lavoro vigenti, considerando ogni forma di remunerazione avente carattere continuativo.

Il fondo corrisponde al totale delle singole indennità maturate a favore dei dipendenti alla data di chiusura del bilancio, al netto degli acconti erogati, ed è pari a quanto si sarebbe dovuto corrispondere ai dipendenti nell'ipotesi di cessazione del rapporto di lavoro in tale data.

Imposte sul reddito

Le imposte sono accantonate secondo il principio di competenza; rappresentano pertanto:

- gli accantonamenti per imposte liquidate o da liquidare per l'esercizio, determinate secondo le aliquote e le norme vigenti;
- l'ammontare delle imposte differite o pagate anticipatamente in relazione a differenze temporanee sorte o annullate nell'esercizio;
- le rettifiche ai saldi delle imposte differite per tenere conto delle variazioni delle aliquote intervenute nel corso dell'esercizio.

L'ires differita e anticipata è calcolata sulle differenze temporanee tra i valori delle attività e delle passività determinati secondo criteri civilistici e i corrispondenti valori fiscali esclusivamente con riferimento alla società.

L'Irap corrente, differita e anticipata è determinata esclusivamente con riferimento alla società.

Riconoscimento ricavi

I ricavi per vendite dei prodotti sono riconosciuti al momento del trasferimento dei rischi e dei benefici, che normalmente si identifica con la consegna o la spedizione dei beni.

I ricavi di natura finanziaria e quelli derivanti da prestazioni di servizi vengono riconosciuti in base alla competenza temporale.

I ricavi e i proventi, i costi e gli oneri relativi ad operazioni in valuta sono determinati al cambio corrente alla data nella quale la relativa operazione è compiuta.

I proventi e gli oneri relativi ad operazioni di compravendita con obbligo di retrocessione a termine, ivi compresa la differenza tra prezzo a termine e prezzo a pronti, sono iscritte per le quote di competenza dell'esercizio.

Altre informazioni

La Società, come previsto dal D.Lgs. n. 14/2019 (Codice della crisi e dell'insolvenza d'impresa), adotta un assetto organizzativo, amministrativo e contabile adeguato alla natura dell'impresa anche in funzione della rilevazione tempestiva della crisi d'impresa e dell'assunzione di idonee iniziative.

Nota integrativa, attivo

Immobilizzazioni

Immobilizzazioni immateriali

Saldo al 31/12/2021	Saldo al 31/12/2020	Variazioni
1.137.482	1.221.062	(83.580)

Movimenti delle immobilizzazioni immateriali

(Rif. art. 2427, primo comma, n. 2, C.c.)

	Concessioni, licenze, marchi e diritti simili	Altre immobilizzazioni immateriali	Totale immobilizzazioni immateriali

Valore di inizio esercizio			
Costo	6.417	1.214.645	1.221.062
Valore di bilancio	6.417	1.214.645	1.221.062
Variazioni nell'esercizio			
Incrementi per acquisizioni	2.102	116.863	118.965
Ammortamento dell'esercizio	5.315	197.230	202.545
Totale variazioni	(3.213)	(80.367)	(83.580)
Valore di fine esercizio			
Costo	3.204	1.134.278	1.137.482
Valore di bilancio	3.204	1.134.278	1.137.482

Contributi in conto capitale

Nel corso dell'esercizio chiuso al 31/12/2021 la società non ha provveduto alla richiesta di erogazione di contributi in conto capitale.

Immobilizzazioni materiali

Saldo al 31/12/2021	Saldo al 31/12/2020	Variazioni
18.123.436	17.175.408	948.028

Movimenti delle immobilizzazioni materiali

	Terreni e fabbricati	Impianti e macchinario	Attrezzature industriali e commerciali	Altre immobilizzazioni materiali	Immobilizzazioni materiali in corso e acconti	Totale Immobilizzazioni materiali
Valore di inizio esercizio						
Costo	11.385.061	2.857.608	7.916.722	9.353.453		31.512.844
Ammortamenti (Fondo ammortamento)	2.902.318	1.683.291	4.587.003	5.164.824		14.337.436
Valore di bilancio	8.482.743	1.174.317	3.329.719	4.188.629		17.175.408
Variazioni nell'esercizio						
Incrementi per acquisizioni	702.928	112.052	462.290	751.053	1.030.000	3.058.323
Ammortamento dell'esercizio	308.123	155.873	689.363	956.936		2.110.295
Totale variazioni	394.805	(43.821)	(227.073)	(205.883)	1.030.000	948.028
Valore di fine esercizio						
Costo	12.087.989	2.910.411	8.170.678	9.926.809	1.030.000	34.125.887
Ammortamenti (Fondo ammortamento)	3.210.441	1.779.915	5.068.032	5.944.063		16.002.451
Valore di bilancio	8.877.548	1.130.496	3.102.646	3.982.746	1.030.000	18.123.436

Commento in caso di scorporo Terreni

Sulla base di una puntuale applicazione del principio contabile OIC 16, riletto, e a seguito anche di una revisione delle stime della vita utile degli immobili strumentali, abbiamo provveduto a scorporare la quota parte (30%) di costo riferita al terreno relativamente al fabbricato di San Benedetto del Tronto acquistato in data 30 maggio 2007. Conseguentemente, non si procederà allo stanziamento delle quote di ammortamento relative al valore dei suddetti terreni, ritenendoli, in base alle aggiornate stime sociali, beni patrimoniali non soggetti a degrado ed aventi vita utile illimitata.

Totale rivalutazioni delle immobilizzazioni materiali alla fine dell'esercizio

Le immobilizzazioni materiali riferite agli automezzi (voce "Altri beni") ed attrezzature (voce "Attrezzature industriali e commerciali") sono state rivalutate nell'esercizio 2005 in base alla Legge n. 266/2005 che ha disposto la riapertura dei termini prevista dalla Legge n. 342/2000, mentre non si è proceduto a rivalutazioni discrezionali o volontarie, trovando le rivalutazioni effettuate il limite massimo nel valore d'uso, oggettivamente determinato, dell'immobilizzazione stessa.

Descrizione	Rivalutazione di legge	Rivalutazione economica	Totale rivalutazioni
-------------	------------------------	-------------------------	----------------------

Attrezzature industriali e commerciali	397.951	397.951
Altri beni	327.074	327.074
	725.025	725.025

La società si è avvalsa di apposite stime redatte da società del settore; il valore di rivalutazione di € 397.951,38 per gli automezzi ed € 327.073,92 per attrezzature (cassonetti, contenitori, cassoni e container) per un totale rivalutazione di € 725.025,30 è depurato del fondo ammortamento ed è stato determinato rivalutando il costo storico del bene giustificato dall'allungamento della vita utile dei **cespiti interessati**; nello stato patrimoniale la Riserva di rivalutazione ex Legge n. 266/2005 è iscritta per € 638.022,27 al netto dell'imposta sostitutiva del 12% pari ad € 87.003,04 (Rivalutazione € 725.025,30 – Imposta sostitutiva € 87.003,04 = € 638.022,27).

Come già evidenziato nella parte riferita ai criteri di valutazione adottati di questa nota integrativa, nell'esercizio 2008 le immobilizzazioni materiali riferite agli immobili (terreni, fabbricati e relativi impianti fissi al suolo) sono state rivalutate in base al D.L. n. 185/2008, mentre non si è proceduto a rivalutazioni discrezionali o volontarie, trovando le rivalutazioni effettuate il limite massimo nel valore d'uso, oggettivamente determinato, dell'immobilizzazione stessa.

Descrizione	Rivalutazioni di legge	Rivalutazione economica	Totale rivalutazioni
Terreni e fabbricati	2.293.287		2.293.287
	2.293.287		2.293.287

La società si è avvalsa per la rivalutazione eseguita nell'esercizio 2008, di apposita perizia redatta dal Dr. Ing. Capece Sandro iscritto all'Ordine degli Ingegneri di Ascoli Piceno; il valore di rivalutazione di € 2.293.287 è stato depurato del fondo ammortamento ed è stato determinato rivalutando sia il costo storico del bene che il relativo fondo di ammortamento, dopo aver determinato il c.d. moltiplicatore. Nello stato patrimoniale la Riserva di rivalutazione ex D.L. n. 185/2008 è iscritta per € 2.236.846 al netto dell'imposta sostitutiva del 3% per gli edifici ed 1,5% per i terreni pari a complessivi € 56.441 (Rivalutazione € 2.293.287 – Imposta sostitutiva € 56.441 = € 2.236.846).

Sulla base di una puntuale applicazione del principio contabile OIC 16, e a seguito anche di una revisione delle stime della vita utile degli immobili strumentali, abbiamo provveduto nell'esercizio 2006 a scorporare la quota parte di costo riferita alle aree di sedime degli stessi.

Il valore attribuito a tali aree è stato individuato sulla base di un criterio forfetario di stima che consente la ripartizione del costo unitario, facendolo ritenere congruo, nella misura del 20% del costo dell'immobile al netto dei costi incrementativi capitalizzati e delle eventuali rivalutazioni operate.

A partire dall'esercizio 2006 non si è più proceduto allo stanziamento delle quote di ammortamento relative al valore dei suddetti terreni, ritenendoli, in base alle aggiornate stime sociali, beni patrimoniali non soggetti a degrado ed aventi vita utile illimitata.

Ai sensi del comma 4 dell'articolo 110 del D.L. n. 104/2020, la Società nel 2020 ha proceduto ad avvalersi della facoltà di ottenere il riconoscimento ai fini fiscali del maggior valore attribuito in sede di rivalutazione mediante corresponsione dell'imposta sostitutiva prevista. La rivalutazione è stata effettuata rispettando il criterio della prudenza ben rappresentato dall'art. 11 della Legge n. 342/2000; la rivalutazione dei cespiti contenuta nelle seguenti categorie contabili ("Asset"):

- • Attrezzatura Movimento terra;
- • Attrezzatura settore selezione;
- • Attrezzatura settore spazzamento;
- • Autoveicoli da trasporto;
- • Autovetture;
- • Macchinari attrezzatura c/o impianto reluce;
- • Stazione integrata di trasferimento e compattazione;

riportata nella stima realizzata dal Management, nella quale sarà indicata la metodologia di stima adottata, l'approccio metodologico e le principali assunzioni.

La valutazione è stata realizzata applicando il metodo del costo. Dopo aver determinato il costo di sostituzione a nuovo degli Asset in esame, si è proceduto a dedurre la perdita di valore dovuta al deterioramento fisico, all'obsolescenza funzionale e all'obsolescenza economica.

Per costo di sostituzione a nuovo si intende il costo necessario, alla data della stima, per acquistare un bene

realizzato con correnti tecnologie e materiali, che sia in grado di sostituire il bene stesso possedendone la medesima capacità, resa, desiderabilità ed utilità.

Per la stima dei costi di sostituzione a nuovo degli Asset, nel caso in cui essi siano stati acquistati nuovi, si è proceduto indicizzando il costo storico utilizzando un adeguato indice di rivalutazione. Nello specifico, si è fatto riferimento all'Indice Nazionale dei Prezzi al Consumo (inflazione) fornito da ISTAT ed un indice settoriale "Eurostat - Producer Price Index". Qualora gli Asset siano stati acquistati usati, si è proceduto stimando il costo di sostituzione a partire da un prezziario costruito sulla base dei costi sostenuti dalla Società per l'acquisto di Asset equivalenti nuovi oppure riscattati da leasing. In quest'ultimo caso si è fatto riferimento al valore originario del bene presente nel contratto di leasing. Una volta determinato il costo di sostituzione a nuovo si è proceduto decurtando una percentuale di deterioramento fisico in grado di esprimere la perdita di valore attribuibile al logoramento degli asset.

La società ha provveduto a rivalutare le immobilizzazioni materiali per euro 2.399.617, calcolando l'imposta sostitutiva del 3% pari ad euro 71.988, e appostando la relativa riserva al Patrimonio Netto per euro 2.327.628.

Tra i beni che sono stati oggetto di rivalutazione ai sensi dell'art. 110 del D.L. 104/2020 risultano alcuni cespiti già in precedenza rivalutati per un importo pari ad Euro 99.981. Sulla base della nuova stima del valore effettuata dal Management, tali cespiti sono stati ulteriormente rivalutati, secondo le disposizioni di legge sopra richiamate.

Immobilizzazioni finanziarie

Saldo al 31/12/2021	Saldo al 31/12/2020	Variazioni
1.424.778	1.432.647	(7.869)

Movimenti di partecipazioni, altri titoli e strumenti finanziari derivati attivi immobilizzati

	Partecipazioni in imprese controllate	Partecipazioni in altre imprese	Totale Partecipazioni
Valore di inizio esercizio			
Costo	1.303.331	7	1.303.338
Valore di bilancio	1.303.331	7	1.303.338
Valore di fine esercizio			
Costo	1.303.331	7	1.303.338
Valore di bilancio	1.303.331	7	1.303.338

Partecipazioni

Le partecipazioni iscritte nelle immobilizzazioni rappresentano un investimento duraturo e strategico da parte della società.

Le partecipazioni in imprese controllate o collegate sono valutate, nel rispetto del principio della continuità dei criteri di valutazione,

- al costo di acquisto o di sottoscrizione

Le altre partecipazioni sono iscritte al costo di acquisto o di sottoscrizione.

Le partecipazioni iscritte al costo di acquisto non hanno subito svalutazioni per perdite durevoli di valore; non si sono verificati casi di "ripristino di valore".

Il bilancio utilizzato ai fini della valutazione è quello d'esercizio essendo le date di chiusura degli esercizi della partecipante e della partecipata coincidenti.

Nessuna partecipazione immobilizzata ha subito cambiamento di destinazione.

Su nessuna partecipazione immobilizzata esistono restrizioni alla disponibilità da parte della società partecipante, né esistono diritti d'opzione o altri privilegi.

Nessuna società partecipata ha deliberato nel corso dell'esercizio aumenti di capitale a pagamento o gratuito.

Nessuna operazione significativa è stata posta in essere con società partecipate.

Variazioni e scadenza dei crediti immobilizzati

	Crediti immobilizzati verso imprese controllate	Crediti immobilizzati verso altri	Totale crediti immobilizzati
Valore di inizio esercizio	114.520	14.789	129.309
Variazioni nell'esercizio		(7.869)	(7.869)
Valore di fine esercizio	114.520	6.920	121.440
Quota scadente oltre l'esercizio	114.520	6.920	121.440

Si forniscono le seguenti informazioni relative alle partecipazioni possedute direttamente o indirettamente per le imprese controllate, collegate (articolo 2427, primo comma, n.5, C.c.):

- Società PicenAmbiente Energia S.p.A. con sede in San Benedetto del Tronto, Contrada Monte Renzo, 25, costituita in data 10-08-2005 per atto Notaio P. Caserta in San Benedetto del Tronto, capitale sociale € 800.000, quota sottoscritta pari al 100% del capitale sociale, versato € 758.313: in data 14 dicembre 2015 con verbale di assemblea straordinaria al rogito Notaio S. Lenhardy la società ha deliberato la revoca dello stato di liquidazione.

Alla data del 31/12/2020, quale ultimo bilancio approvato, il patrimonio netto della società è pari ad € 604.211: la differenza tra costo e patrimonio netto non è durevole e si ritiene che essa potrà essere recuperata in futuro;

- Società PicenAmbiente S.r.l. con sede in San Benedetto del Tronto, Contrada Monte Renzo, 25, costituita in data 13-06-2003 per atto Notaio P. Caserta in San Benedetto del Tronto, a seguito atto di scissione, capitale sociale € 505.000, interamente versato.

Alla data del 31/12/2020, quale ultimo bilancio approvato, il patrimonio netto della società è pari ad € 482.723: 37.137.936 la differenza tra costo e patrimonio netto non è durevole e si ritiene che essa potrà essere recuperata in futuro.

Le variazioni intervenute nell'esercizio sono le seguenti.

Descrizione	31/12/2020	Svalutazioni	31/12/2021
Imprese controllate	114.520		114.520
Altri	14.789	7.869	6.920
Totale	129.309	7.869	121.440

Dettagli sulle partecipazioni immobilizzate in imprese controllate

Denominazione	Valore a bilancio o corrispondente credito
Altre partecipazioni	1.303.331
Totale	1.303.331

Suddivisione dei crediti immobilizzati per area geografica e

La ripartizione dei crediti al 31/12/2021 secondo area geografica è riportata nella tabella seguente (articolo 2427, primo comma, n. 6, C.c.).

Area geografica	Crediti immobilizzati verso controllate	Crediti immobilizzati verso altri	Totale crediti immobilizzati
Italia	114.520	6.920	121.440
Totale	114.520	6.920	121.440

Valore delle immobilizzazioni finanziarie

Analisi del valore delle immobilizzazioni finanziarie

	Valore contabile
Partecipazioni in altre imprese	7
Crediti verso imprese controllate	114.520
Crediti verso altri	6.920

Dettaglio del valore delle partecipazioni immobilizzate in altre imprese

Descrizione	Valore contabile
Altre partecipazioni in altre imprese	7
Totale	7

Dettaglio del valore dei crediti immobilizzati verso imprese controllate

Descrizione	Valore contabile
Altri crediti	114.520

Totale	114.520
--------	---------

Dettaglio del valore dei crediti immobilizzati verso altri

Descrizione	Valore contabile
Altri crediti	6.920
Totale	6.920

Attivo circolante**Rimanenze**

Saldo al 31/12/2021	Saldo al 31/12/2020	Variazioni
337.093	315.083	22.010

I criteri di valutazione adottati sono invariati rispetto all'esercizio precedente e motivati nella prima parte della presente Nota integrativa.

	Valore di inizio esercizio	Variazione nell'esercizio	Valore di fine esercizio
Materie prime, sussidiarie e di consumo	292.435	11.794	304.229
Acconti	22.648	10.216	32.864
Totale rimanenze	315.083	22.010	337.093

Crediti iscritti nell'attivo circolante

Saldo al 31/12/2021	Saldo al 31/12/2020	Variazioni
11.207.729	14.020.726	(2.812.997)

Variazioni e scadenza dei crediti iscritti nell'attivo circolante

	Valore di inizio esercizio	Variazione nell'esercizio	Valore di fine esercizio	Quota scadente entro l'esercizio	Quota scadente oltre l'esercizio
Crediti verso clienti iscritti nell'attivo circolante	10.536.673	(3.293.015)	7.243.658	7.243.658	
Crediti verso imprese controllate iscritti nell'attivo circolante	2.074.607	505.232	2.579.839	2.579.839	
Crediti tributari iscritti nell'attivo circolante	759.087	311.708	1.070.795	1.022.460	48.335
Attività per imposte anticipate iscritte nell'attivo circolante	102.576	(31.205)	71.371		
Crediti verso altri iscritti nell'attivo circolante	547.783	(305.717)	242.066	242.066	
Totale crediti iscritti nell'attivo circolante	14.020.726	(2.812.997)	11.207.729	11.088.023	48.335

Il criterio del costo ammortizzato di cui all'art. 2426, comma 1 n. 8 codice civile non è stato applicato in quanto i suoi effetti rispetto al valore nominale, possono essere considerati non rilevanti sulla base del principio di rilevanza sancito dal comma 4 dell'art. 2423 codice civile e in ogni caso per i crediti inferiori ai 12 mesi.

I crediti sono quindi valutati al valore di presumibile realizzo.

I crediti di ammontare rilevante al 31/12/2021 sono così costituiti:

Descrizione	Valore di inizio esercizio	Variazione nell'esercizio in positivo	Variazione nell'esercizio in negativo	valore fine esercizio	differenza
UNIONE MONTANA DEL TRONTO E VALF	518.457	1.811.980	1.622.159	708.278	189.821
COMUNE DI SAN BENEDETTO DEL TR.	1.225.364	12.274.178	12.953.182	546.359	(679.004)
COMUNE DI RIPATRANSONE	356.550	950.818	806.212	501.156	144.606
COMUNE DI CUPRA MARITTIMA	617.266	1.390.759	1.552.452	455.573	(161.693)
COMUNE DI MONTEPRANDONE	274.864	2.305.709	2.201.100	379.473	104.609
COMUNE DI COLLI	419.653	406.355	581.136	244.872	(174.781)
COMUNE DI OFFIDA	310.624	1.127.956	1.232.480	206.100	(104.525)
COMUNE DI GROTTAMMARE	197.708	4.189.866	4.202.908	184.666	(13.043)
COMUNE DI FOLIGNANO	103.229	1.216.760	1.166.718	153.271	50.042
COMUNE DI ACQUAVIVA PICENA	426.251	904.206	1.186.686	143.771	(282.480)
COMUNE DI CASTEL DI LAMA	312.681	713.557	890.901	135.336	(177.345)
COMUNE DI MONSAMPOLO DEL TRONTO	219.723	745.262	861.469	103.516	(116.207)
COMUNE DI SPINETOLI	163.255	856.119	917.418	101.956	(61.299)
COMUNE DI CARASSAI	33.485	115.309	110.660	38.134	4.649
COMUNE DI CASTORANO	27.646	255.647	245.488	37.805	10.159
COMUNE DI MASSIGNANO	9.301	252.804	224.339	37.767	28.466
COMUNE DI MONTEMONACO	56.516	127.172	149.613	34.076	(22.440)
COMUNE DI MALTIGNANO	23.387	271.708	263.372	31.724	8.336
COMUNE DI COSSIGNANO	6.909	111.064	98.083	19.889	12.980
COMUNE DI ARQUATA DEL TRONTO		12.969	2.339	10.630	10.630
COMUNE DI ROTELLA	10.918	84.773	85.079	10.612	(306)
totale di riga	5.313.788	30.124.970	31.353.793	4.084.965	(1.228.823)

I crediti verso altri, al 31/12/2021, pari a Euro 3.411.348,77 sono così costituiti:

Descrizione	Valore di inizio esercizio	Variazione nell'esercizio in positivo	Variazione nell'esercizio in negativo	valore fine esercizio	differenza
PICENAMBIENTE ENERGIA S.P.A.	1.542.463	1.341.876	305.000	2.579.339	1.036.876
ASCOLI SERVIZI COMUNALI S.R.L.	795.724	1.091.754	1.268.405	619.074	(176.651)
ECOINNOVA SRL	162.083	719.024	752.890	128.218	(33.866)
"SIBELCO GREEN SOLUTIONS S.R.L."		66.323	2.972	63.351	63.351
ASSEMBLEA TERRITORIALE D'AMBITO	19.513	282.030	280.176	21.367	1.855
totale di riga	2.519.783	3.501.008	2.609.442	3.411.349	891.566

I crediti verso altri, al 31/12/2021, pari a Euro 974.350,08, sono così costituiti:

Descrizione	Valore di inizio esercizio	Variazione nell'esercizio in positivo	Variazione nell'esercizio in negativo	valore fine esercizio	differenza
COMIECO CONSORZIO NAZIONALE PER	399.413	1.496.838	1.494.847	401.403	1.990
"CONSORZIO NAZIONALE PER LA RACC	531.980	1.293.391	1.476.212	349.159	(182.821)
CORIPET	31.848	168.693	101.747	98.794	66.946
ADRIATICA ROTTAMI - SOCIETA' A R	6.237	61.390	18.518	49.109	42.872
CONSORZIO RECUPERO VETRO (COREVE	97.189	256.489	318.937	34.741	(62.448)
CONSORZIO NAZIONALE ACCIAIO	14.551	44.115	40.253	18.413	3.862
CARTIERE MODESTO CARDELLA SPA	4.259	12.058	4.259	12.058	7.799
FRANCOFER S.A.S. DI ANTONIO DI E	11.026	86.998	87.350	10.673	(353)
totale di riga	1.096.503	3.419.971	3.542.124	974.350	(122.153)

Le imposte anticipate per Euro 71.371 sono relative a differenze temporanee deducibili per una descrizione delle quali si rinvia al relativo paragrafo nell'ultima parte della presente nota integrativa.

Suddivisione dei crediti iscritti nell'attivo circolante per area geografica

La ripartizione dei crediti al 31/12/2021 secondo area geografica è riportata nella tabella seguente (articolo 2427, primo comma, n. 6, C.c.).

Area geografica	Crediti verso clienti iscritti nell'attivo circolante	Crediti verso controllate iscritti nell'attivo circolante
Italia	7.243.658	2.579.839
Totale	7.243.658	2.579.839

Area geografica	Crediti tributari iscritti nell'attivo circolante	Attività per imposte anticipate iscritte nell'attivo circolante	Crediti verso altri iscritti nell'attivo circolante	Totale crediti iscritti nell'attivo circolante
Italia	1.070.795	71.371	242.066	11.207.729
Totale	1.070.795	71.371	242.066	11.207.729

L'adeguamento del valore nominale dei crediti è stato ottenuto mediante apposito fondo svalutazione crediti che ha subito, nel corso dell'esercizio, le seguenti movimentazioni:

Descrizione	F.do svalutazione ex art. 106 D.P.R. 917/1986	Totale
Saldo al 31/12/2020	1.185.916	1.185.916
Utilizzo nell'esercizio	11.615	11.615
Accantonamento esercizio	285.000	285.000
Saldo al 31/12/2021	1.459.301	1.459.301

Disponibilità liquide

Saldo al 31/12/2021	Saldo al 31/12/2020	Variazioni
4.570.876	226.477	4.344.399

	Valore di inizio esercizio	Variazione nell'esercizio	Valore di fine esercizio
Depositi bancari e postali	222.027	4.345.155	4.567.182
Denaro e altri valori in cassa	4.450	(756)	3.694
Totale disponibilità liquide	226.477	4.344.399	4.570.876

Il saldo rappresenta le disponibilità liquide e l'esistenza di numerario e di valori alla data di chiusura dell'esercizio.

Ratei e risconti attivi

Saldo al 31/12/2021	Saldo al 31/12/2020	Variazioni
336.542	495.438	(158.896)

Misurano proventi e oneri la cui competenza è anticipata o posticipata rispetto alla manifestazione numeraria e/o documentale; essi prescindono dalla data di pagamento o riscossione dei relativi proventi e oneri, comuni a due o più esercizi e ripartibili in ragione del tempo.

Anche per tali poste, i criteri adottati nella valutazione e nella conversione dei valori espressi in moneta estera sono riportati nella prima parte della presente nota integrativa.

Non sussistono, al 31/12/2021, ratei e risconti aventi durata superiore a cinque anni.

	Risconti attivi	Totale ratei e risconti attivi
Valore di inizio esercizio	495.438	495.438
Variazione nell'esercizio	(158.896)	(158.896)
Valore di fine esercizio	336.542	336.542

La composizione della voce è così dettagliata (articolo 2427, primo comma, n. 7, C.c.).

Descrizione	Importo
Altri di ammontare non apprezzabile	336.542
	336.542

La composizione della voce è così dettagliata (articolo 2427, primo comma, n. 7, C.c.).

Ratei e Risconti	importo dettaglio
AUTORIZZAZIONE CHIMICO FISICO	443,68
CANONE ASSIS. FORNIT. ECOTRACKER	55.026,45
CANONE HOSTING APP PICENAMBIENTE	1.428,67
Canone Serv.NexTrackerWeb	1.206,56
CANONI LEASING AUTOC./ATTREZZ.	146.186,96
CONSULENZA TECNICA	4.490,86
COSTI PER INDUMENTI ED ACCESSORI	33.138,58
DIRITTI DI SEGRETERIA	149,89
DISAGIO COLLOCAMENTO OBBLIGAZ.	4.212,52
IMPOSTE DI REGISTRO	628,99
MANUTENZIONE (D.M.388)	2.279,05
OMAGGI E PUBBLICITA'	249,80
POLIZZA D&O AMMINISTRATORI	2.455,22
POLIZZA FIDEIUSSORIE	19.741,81
POLIZZA FIDEIUSSORIE RIFIUTI	2.672,59
POLIZZA RESPONSABILITA CIVILE	304,43
SPESA ISTRUTTORIA MUTUO	44.068,98
SPESE BOLLI TASSE AUTOM.	17.856,52
Totale complessivo	336.542,00

Nota integrativa, passivo e patrimonio netto

Patrimonio netto

(Rif. art. 2427, primo comma, nn. 4, 7 e 7-bis, C.c.)

Saldo al 31/12/2021	Saldo al 31/12/2020	Variazioni
9.126.238	8.707.794	418.444

Variazioni nelle voci di patrimonio netto

	Valore di inizio esercizio	Destinazione del risultato dell'esercizio precedente Altre destinazioni	Risultato d'esercizio	Valore di fine esercizio
Capitale	5.500.000			5.500.000
Riserva da soprapprezzo delle azioni	9.403			9.403
Riserve di rivalutazione	2.327.628			2.327.628
Riserva legale	282.755	6.038		288.793
Riserva straordinaria	380.634	114.716		495.350
Varie altre riserve	88.820	2		88.822
Totale altre riserve	469.454	114.718		584.172
Utile (perdita) dell'esercizio	120.754	(120.754)	418.442	418.442
Riserva negativa per azioni proprie in portafoglio	(2.200)			(2.200)
Totale patrimonio netto	8.707.794	2	418.442	9.126.238

Dettaglio delle altre riserve

Descrizione	Importo
13) Riserva straordinaria (Presidio P. Netto)	88.821

Differenza da arrotondamento all'unità di Euro	1
Totale	88.822

Nel patrimonio netto, in ossequio alle previsioni del Decreto Legge n. 104/2020, nel bilancio 2020 sono state costituite riserve indisponibili volte ad evidenziare:

- l'ammontare delle rivalutazioni operate al netto dell'imposta sostitutiva di € 71.988 corrisposta per l'ottenimento della rivalutazione stesa anche ai fini fiscali ex articolo 110:

Riserva di Rivalutazione D.L. n. 104/2020 per Euro 2.327.628.

Disponibilità e utilizzo del patrimonio netto

Le poste del patrimonio netto sono così distinte secondo l'origine, la possibilità di utilizzazione, la distribuibilità e l'avvenuta utilizzazione nei tre esercizi precedenti (articolo 2427, primo comma, n. 7-bis, C.c.):

	Importo	Possibilità di utilizzazione
Capitale	5.500.000	B
Riserva da soprapprezzo delle azioni	9.403	A,B,C,D
Riserve di rivalutazione	2.327.628	A,B
Riserva legale	288.793	A,B
Altre riserve		
Riserva straordinaria	495.350	A,B,C,D
Varie altre riserve	88.822	
Totale altre riserve	584.172	
Riserva negativa per azioni proprie in portafoglio	(2.200)	A,B,C,D
Totale	8.707.796	

Legenda: A: per aumento di capitale B: per copertura perdite C: per distribuzione ai soci D: per altri vincoli statutari E: altro

Origine, possibilità di utilizzo e distribuibilità delle varie altre riserve

Descrizione	Importo	Possibilità di utilizzazioni
13) Riserva straordinaria (Presidio P. Netto)	88.821	A,B,C,D
Differenza da arrotondamento all'unità di Euro	1	A,B,C,D
Totale	88.822	

Legenda: A: per aumento di capitale B: per copertura perdite C: per distribuzione ai soci D: per altri vincoli statutari E: altro

Il saldo attivo della rivalutazione effettuata è stato accantonato in apposita riserva denominata Riserva di Rivalutazione D.L. n. 104/2020 per € 2.327.628 (al netto dell'imposta sostitutiva del 3%).

Formazione ed utilizzo delle voci del patrimonio netto

Come previsto dall'art. 2427, comma 1, numero 4) del codice civile si forniscono le seguenti informazioni:

	Capitale sociale	Riserva legale	Riserva	Risultato d'esercizio	Totale
All'inizio dell'esercizio precedente	5.500.000	282.088	464.009	13.317	6.259.414
Destinazione del risultato dell'esercizio					
altre destinazioni			(1)	(13.317)	(13.318)
Altre variazioni					
incrementi		667	2.340.277		2.340.944

Risultato dell'esercizio precedente				120.754	
Alla chiusura dell'esercizio precedente	5.500.000	282.755	2.804.285	120.754	8.707.794
Destinazione del risultato dell'esercizio					
altre destinazioni		6.038	114.718	(120.754)	2
Risultato dell'esercizio corrente				418.442	
Alla chiusura dell'esercizio corrente	5.500.000	288.793	2.919.003	418.442	9.126.238

Si forniscono le seguenti informazioni complementari in merito alle riserve di rivalutazione:

Nel patrimonio netto, sono presenti le seguenti poste:

Riserve o altri fondi che in caso di distribuzione concorrono a formare il reddito imponibile della società, indipendentemente dal periodo di formazione.

Riserve	Valore
Riserva Rivalutazione ex D.L. n. 104/2020	2.327.628
Riserva Rivalutazione ex Legge n. 266/2005	638.022
Riserva rivalutazione ex legge n. 126/2020	2.236.845
	5.202.495

Riserve o altri fondi che in caso di distribuzione non concorrono a formare il reddito imponibile dei soci indipendentemente dal periodo di formazione.

Riserve	Valore
Riserva sovrapprezzo azioni	9.403
	9.403

Riserve incorporate nel capitale sociale

Con atto Notaio T. Faenza in data 16-11-2010 sono state conferite ad aumento gratuito del capitale sociale le seguenti riserve:

Riserve	Valore
Riserva Rivalutazione ex Legge n. 266/2005	€ 638.022
Riserva Rivalutazione ex D.L. n. 185/2008	€ 2.236.846
Riserve di utili	€ 2.109.132
	€ 4.984.000

Riserve negativa per acquisto di azioni proprie

La movimentazione delle azioni proprie è la seguente:

Descrizione	31/12/2020	31/12/2021
PICENAMBIENTE S.P.A.	2.200	2.200

Fondi per rischi e oneri

(Rif. art. 2427, primo comma, n. 4, C.c.)

Saldo al 31/12/2021	Saldo al 31/12/2020	Variazioni
44.780	17.709	27.071

	Altri fondi	Totale fondi per rischi e oneri
Valore di inizio esercizio	17.709	17.709
Variazioni nell'esercizio		
Accantonamento nell'esercizio	44.780	44.780

Utilizzo nell'esercizio	17.709	17.709
Totale variazioni	27.071	27.071
Valore di fine esercizio	44.780	44.780

Gli incrementi sono relativi ad accantonamenti dell'esercizio. I decrementi sono relativi a utilizzi dell'esercizio.

Trattamento di fine rapporto di lavoro subordinato

(Rif. art. 2427, primo comma, n. 4, C.c.)

Saldo al 31/12/2021	Saldo al 31/12/2020	Variazioni
719.047	804.070	(85.023)

	Trattamento di fine rapporto di lavoro subordinato
Valore di inizio esercizio	804.070
Variazioni nell'esercizio	
Accantonamento nell'esercizio	511.273
Utilizzo nell'esercizio	596.296
Totale variazioni	(85.023)
Valore di fine esercizio	719.047

Il fondo accantonato rappresenta l'effettivo debito della società al 31/12/2021 verso i dipendenti in forza a tale data, al netto degli anticipi corrisposti.

Il fondo accantonato rappresenta l'effettivo debito maturato verso i dipendenti in conformità di legge e dei contratti di lavoro vigenti, considerando ogni forma di remunerazione avente carattere continuativo.

Il fondo corrisponde al totale delle singole indennità maturate fino al 31 dicembre 2006 a favore dei dipendenti alla data di chiusura del bilancio, al netto degli acconti erogati, ed è pari a quanto si sarebbe dovuto corrispondere ai dipendenti nell'ipotesi di cessazione del rapporto di lavoro in tale data.

Il fondo non ricomprende le indennità maturate a partire dal 1° gennaio 2007, destinate a forme pensionistiche complementari ai sensi del D. Lgs. n. 252 del 5 dicembre 2005 (ovvero trasferite alla tesoreria dell'INPS).

Debiti

(Rif. art. 2427, primo comma, n. 4, C.c.)

Saldo al 31/12/2021	Saldo al 31/12/2020	Variazioni
27.133.101	25.312.172	1.820.929

Variazioni e scadenza dei debiti

La scadenza dei debiti è così suddivisa (articolo 2427, primo comma, n. 6, C.c.).

	Valore di inizio esercizio	Variazione nell'esercizio	Valore di fine esercizio	Quota scadente entro l'esercizio	Quota scadente oltre l'esercizio
Obbligazioni	1.850.000	(400.000)	1.450.000		1.450.000
Debiti verso banche	13.989.122	3.527.916	17.517.038	4.656.225	12.860.813
Acconti	750.000	(750.000)			
Debiti verso fornitori	5.540.685	(205.981)	5.334.704	5.334.704	
Debiti tributari	660.426	(112.629)	547.797	547.797	
Debiti verso istituti di previdenza e di sicurezza sociale	604.159	(88.914)	515.245	515.245	
Altri debiti	1.917.780	(149.463)	1.768.317	1.768.317	
Totale debiti	25.312.172	1.820.929	27.133.101	12.822.288	14.310.813

I debiti più rilevanti al 31/12/2021 risultano così costituiti:

Descrizione	Valore di inizio esercizio	Variazione nell'esercizio in aumento	Variazione nell'esercizio in diminuzione	valore fine esercizio	differenza
ASSEMBLEA TERRIT. D'AMBITO (A.T.	(914.593)	1.936.315	2.213.699	(1.191.976)	277.383
DITTA DI BATTISTA ALBERINDO S.R.	(208.090)	1.513.672	1.583.974	(278.392)	70.302
CIP ADRIATICA S.R.L.	(163.304)	949.395	1.055.953	(269.862)	106.559
SOGLIANO AMBIENTE S.P.A.	(312.368)	1.174.558	1.098.167	(235.977)	(76.391)
O.M.A.R.A. GROUP S.R.L.	(190.414)	389.728	360.899	(161.585)	(28.829)
EURO SERVIZI SRL	(13.342)	318.908	440.420	(134.854)	121.512
SMALTIMENTI SUD - SOCIETA' A RES		44.666	164.767	(120.100)	120.100
SINERGIE MANAGEMENT TEAM DI CARL	(60.650)	60.650	111.766	(111.766)	51.116
AIMAG S.P.A.	(257.779)	850.158	704.127	(111.748)	(146.030)
CENTRO DIESEL DI SANTARELLI GIUS	(101.316)	281.367	267.317	(87.266)	(14.050)
OPENJOBMETIS SPA AGENZIA PER IL		674.857	760.687	(85.831)	85.831
LAPPE S.N.C.	(59.014)	191.527	217.387	(84.875)	25.861
FERMO AMBIENTE SERVIZI IMPIANTI		148.870	220.418	(71.548)	71.548
DECO S.P.A.	(47.866)	489.175	499.369	(58.059)	10.193
ECOTRADE ITALIA S.R.L.	(8.371)	164.920	213.555	(57.006)	48.635
ECOFFICINE S.R.L.	(25.091)	137.742	169.141	(56.490)	31.399
NEXTECHS S.R.L.	(56.208)	216.056	215.288	(55.440)	(769)
ECOIMPIANTI S.R.L.	(15.204)	15.204	54.900	(54.900)	39.696
D.M. INDUSTRIALE SRL		85.591	139.569	(53.976)	53.979
TRITELLI S.R.L.	(11.234)	96.458	134.599	(49.375)	38.142
ECO CONSUL S.R.L.	(23.633)	171.713	197.310	(49.231)	25.597
GILMAR S.R.L.	(25.705)	195.124	217.371	(47.952)	22.247
SPINOZZI DOMENICO GOMME DI SPINO	(32.542)	135.768	149.812	(46.585)	14.044
COMUNE DI SPINETOLI	(45.707)	0	0	(45.707)	0
EDENRED ITALIA S.R.L.	(34.314)	97.499	98.167	(34.982)	668
UNIPROJECT S.R.L.	(13.241)	92.311	110.822	(31.752)	18.511
ENI S.P.A.	(24.478)	120.514	127.471	(31.435)	6.957
F.LLI NDREU DI NDREU FATOS & C.	(28.127)	0	0	(28.127)	0
JCOPLASTIC - S.P.A - INDUSTRIA C	(21.070)	280.320	286.835	(27.584)	6.514
C.I.D.O.L. LUBRIFICANTI S.R.L.	(13.037)	61.732	76.258	(27.563)	14.526
OFFICINA MECCANICA LUZI E CIPOLL	(15.728)	48.794	60.477	(27.411)	11.683
E.C.E. S.R.L.	(24.229)	38.445	40.938	(26.722)	2.494
PIRRO GIORDANO	(7.535)	38.937	56.082	(24.680)	17.145
GIOBBI S.R.L.		0	24.400	(24.400)	24.400
PRIMAVERA COOPERATIVA SOCIALE	(14.640)	54.900	64.629	(24.369)	9.729
OFFICINA MECCANICA CINAGLIA S. &	(23.351)	124.530	125.432	(24.253)	902
"CONSORZIO NAZIONALE PER LA RACC	(46.936)	170.836	147.338	(23.439)	(23.497)
ADRIATRICA VERDE SRL	(6.089)	49.016	64.549	(21.622)	15.533
BRAIN RISK & CLAIMS S.r.l.	(21.160)	0	0	(21.160)	0
MARCONI HYDRAULICS SOCIETA' A RE	(14.142)	60.452	65.681	(19.370)	5.228
LOGISTICA GP SOCIETA' COOPERATIV	(19.072)	0	0	(19.072)	0
PROGRAMMA AMBIENTE S.N.C DI RIPA	(6.418)	64.263	75.750	(17.905)	11.487
COPY SERVICE S.R.L.	(5.909)	51.192	63.100	(17.817)	11.908
G&C INDUSTRIAL PROVIDER S.R.L.	(31.296)	57.802	43.168	(16.662)	(14.634)
CORIPET		2.173	18.670	(16.497)	16.497
totale di colonna	(2.943.201)	11.656.137	12.740.261	(4.027.322)	1.084.124

Il debito per obbligazioni corrisponde all'ammontare totale del debito residuo in linea capitale al 31/12/2021, secondo il piano di rimborso.

Il saldo del debito verso banche al 31/12/2021, pari a Euro 17.515.036, comprensivo dei mutui passivi, esprime l'effettivo debito per capitale, interessi ed oneri accessori maturati ed esigibili.

Affidamenti in C/C Anticipi su Fatture

banca	affidato	utilizzo
INTESA SANPAOLO SpA	2.000.000	(227.866)
MONTE DEI PASCHI DI SIENA	2.100.000	(519.371)
BANCA NAZIONALE DEL LAVORO	1.000.000	(102.837)
BANCA POPOLARE DELL'EMILIA	2.000.000	(822.442)
Totale	7.100.000	(1.672.515)

Mutui con Garanzia (Ipoteca, Pegno)

banca	affidato	residuo	rata mensile	rata trim.	entro 12	oltre 12	oltre 5 anni
INTESA SANPAOLO SPA	(1.100.000)	(776.069)	(4.475)		(40.667)	(735.402)	(556.357)
BANCA POPOLARE DELL'EMILIA	(1.017.711)	(709.151)	(9.742)		(98.247)	(611.748)	(190.095)
BANCA POPOLARE DELL'EMILIA	(370.011)	(53.014)	(4.520)		(52.875)	0	0

Chirografari Ultrannuali

INTESA SANPAOLO SpA	(1.000.000)	(100.000)	(17.627)		(100.000)	0	0
MONTE DEI PASCHI DI SIENA	(1.000.000)	(111.111)		(50.555)	(111.111)	0	0
BANCA NAZIONALE DEL LAVORO	(1.000.000)	(361.420)		(55.555)	(204.977)	(156.443)	0
INTESA SANPAOLO SpA	(1.000.000)	(68.635)	(27.201)		(68.567)	0	0
INTESA SANPAOLO SpA	(300.000)	(386.035)	(8.650)		(141.240)	(244.684)	0
INTESA SANPAOLO SpA	(700.000)	(125.000)	(12.547)		(125.000)	0	0
MONTE DEI PASCHI DI SIENA	(500.000)	(360.304)		(42.268)	(123.164)	(236.615)	0
INTESA SANPAOLO SpA	(500.000)	(250.000)	(11.067)		(166.667)	(83.333)	0
MONTE DEI PASCHI DI SIENA	(500.000)	(347.957)		(43.318)	(41.243)	(306.714)	(159.965)
MONTE DEI PASCHI DI SIENA	(1.000.000)	(906.929)	(18.086)		(190.593)	(716.336)	0
INTESA SANPAOLO SpA EX UBI	(1.000.000)	(920.800)	(17.616)		(193.066)	(727.734)	0
BANCA NAZIONALE DEL LAVORO	(1.300.000)	(1.300.000)		(94.967)	(273.985)	(1.026.015)	0
INTESA SANPAOLO SpA	(2.000.000)	(1.903.978)		(104.522)	(388.188)	(1.515.790)	0
INTESA SANPAOLO SpA c/imm. Spinet	(5.500.000)	(5.500.000)		(250.000)	0	(5.500.000)	(1.500.000)
MONTE DEI PASCHI DI SIENA	(1.000.000)	(1.000.000)		(70.858)	0	(1.000.000)	0

Chirografari entro 12 mesi

MONTE DEI PASCHI DI SIENA	(1.000.000)	(664.000)	(83.333)		(664.000)		
Totale	(21.787.722)	(15.844.402)	(214.863)	(712.043)	(2.983.588)	(12.860.813)	(2.406.417)

Il criterio del costo ammortizzato di cui all'art. 2426, comma 1 n. 8 codice civile non è stato applicato in quanto i suoi effetti rispetto al valore nominale, possono essere considerati non rilevanti sulla base del principio di rilevanza sancito dal comma 4 dell'art. 2423 codice civile. In ogni caso per i debiti aventi durata superiore ai 12 mesi il tasso di interesse effettivo non risulta significativamente diverso dal tasso di interesse di mercato; così come i costi di transazione, le commissioni e ogni altra differenza tra valore iniziale e valore a scadenza sono di scarso rilievo.

I debiti risultano iscritti al valore nominale.

I "Debiti verso fornitori" sono iscritti al netto degli sconti commerciali; gli sconti cassa sono invece rilevati al momento del pagamento. Il valore nominale di tali debiti è stato rettificato, in occasione di resi o abbuoni (rettifiche di fatturazione), nella misura corrispondente all'ammontare definito con la controparte.

Debiti tributari

Nella voce debiti tributari sono iscritti debiti per imposta IRES pari ad Euro 123.268 e debiti per imposta IRAP pari a Euro 135.381.

Suddivisione dei debiti per area geografica

La ripartizione dei Debiti al 31/12/2021 secondo area geografica è riportata nella tabella seguente (articolo 2427, primo comma, n. 6, C.c.).

Area geografica	Obbligazioni	Debiti verso banche	Debiti verso fornitori
Italia	1.450.000	17.517.038	5.334.704
Totale	1.450.000	17.517.038	5.334.704

Area geografica	Debiti tributari	Debiti verso istituti di previdenza e di sicurezza sociale	Altri debiti	Debiti
Italia	547.797	515.245	1.768.317	27.133.101
Totale	547.797	515.245	1.768.317	27.133.101

Debiti assistiti da garanzie reali su beni sociali

I debiti sono assistiti da garanzia reale su beni sociali ammontano ad € 1.057.107 (articolo 2427, primo comma, n. 6, C.c.):

	Debiti assistiti da garanzie reali		Debiti non assistiti da garanzie reali	Totale
	Debiti assistiti da ipoteche	Totale debiti assistiti da garanzie reali		
Obbligazioni			1.450.000	1.450.000
Debiti verso banche	1.057.107	1.057.107	16.459.931	17.517.038
Debiti verso fornitori			5.334.704	5.334.704
Debiti tributari			547.797	547.797
Debiti verso istituti di previdenza e di sicurezza sociale			515.245	515.245
Altri debiti			1.768.317	1.768.317
Totale debiti	1.057.107	1.057.107	26.075.994	27.133.101

Ratei e risconti passivi

Saldo al 31/12/2021	Saldo al 31/12/2020	Variazioni
114.770	45.096	69.674

	Ratei passivi	Risconti passivi	Totale ratei e risconti passivi
Valore di inizio esercizio	45.096		45.096
Variazione nell'esercizio	11.674	58.000	69.674
Valore di fine esercizio	56.770	58.000	114.770

La composizione della voce è così dettagliata (articolo 2427, primo comma, n. 7, C.c.).

Descrizione	Importo
Ratei Passivi	59.769
Altri di ammontare non apprezzabile	55.001
	114.770

Rappresentano le partite di collegamento dell'esercizio conteggiate col criterio della competenza temporale. I criteri adottati nella valutazione e nella conversione dei valori espressi in moneta estera per tali poste sono riportati nella prima parte della presente nota integrativa.

Non sussistono, al 31/12/2021, ratei e risconti aventi durata superiore a cinque anni.

Conti d'ordine

(Rif. Art. 2427, primo comma, n. 9, C.c.)

Descrizione	31/12/2021	31/12/2020	Variazioni
Rischi assunti dall'impresa			
Beni di terzi presso l'impresa			

2.380.537	2.571.136	(190.599)
-----------	-----------	-----------

Nei Beni di terzi presso l'impresa risultano debiti residui per beni in leasing € 1.050.824,93; nei Rischi assunti dall'impresa, € 1.329.712 fidejussioni assicurative riferite all'attività aziendale.

Nota integrativa, conto economico

Valore della produzione

Saldo al 31/12/2021	Saldo al 31/12/2020	Variazioni
29.826.317	28.928.799	897.518

Descrizione	31/12/2021	31/12/2020	Variazioni
Ricavi vendite e prestazioni	29.500.196	28.490.976	1.009.220
Altri ricavi e proventi	326.121	437.823	(111.702)
Totale	29.826.317	28.928.799	897.518

La variazione è strettamente correlata a quanto esposto nella Relazione sulla gestione.

Suddivisione dei ricavi delle vendite e delle prestazioni per categoria di attività

(Rif. art. 2427, primo comma, n. 10, C.c.)

	Anno 2019	Distrib.	Anno 2020	Distrib.	Var.	Var. %
Divisione Raccolta - Trasporto e Spazzam. e Smaltimenti/ Avvio a recupero RSU	20.222.772	73,7%	22.130.768	76,5%	1.907.996	9,4%
Impianto Recupero FSR Spinetoli	3.934.815	14,3%	4.004.764	13,8%	69.949	1,8%
Impianto Polo RELLUCE TMB + CDQ	2.414.856	8,8%	2.141.115	7,4%	-273.741	-11,3%
Impianto SDT - Gestione delle Macerie	32.377	0,1%	0	0,0%	-32.377	-
Trasporto e smaltimento x Conto dell'ATA	164.072	0,6%	226.286	0,8%	62.215	37,9%
Impianto Trattamento Chimico Fisico	78.838	0,3%	7.779	0,0%	-71.059	
Altri proventi vari	583.422	2,1%	418.087	1,4%	-165.343	-28,3%
TOTALE RICAVI	27.431.150	100,0%	28.928.799	100,0%	1.497.640	5,5%

Categoria di attività	Valore esercizio corrente
Altre	29.500.196
Totale	29.500.196

Suddivisione dei ricavi delle vendite e delle prestazioni per area geografica

(Rif. art. 2427, primo comma, n. 10, C.c.)

Area geografica	Valore esercizio corrente
Italia	29.500.196
Totale	29.500.196

La società non ha iscritti ricavi di entità o incidenza eccezionale.

Costi della produzione

Saldo al 31/12/2021	Saldo al 31/12/2020	Variazioni
28.658.300	28.174.871	483.429

Descrizione	31/12/2021	31/12/2020	Variazioni
Materie prime, sussidiarie e merci	2.716.629	2.224.517	492.112

Servizi	10.603.811	11.003.244	(399.433)
Godimento di beni di terzi	802.797	660.438	142.359
Salari e stipendi	8.649.914	8.019.069	630.845
Oneri sociali	2.328.828	2.715.322	(386.494)
Trattamento di fine rapporto	511.273	498.942	12.331
Ammortamento immobilizzazioni immateriali	202.545	197.799	4.746
Ammortamento immobilizzazioni materiali	2.110.295	1.688.973	421.322
Svalutazioni crediti attivo circolante	285.000	600.000	(315.000)
Variazione rimanenze materie prime	(11.795)	78.679	(90.474)
Accantonamento per rischi	44.780		44.780
Oneri diversi di gestione	414.223	487.888	(73.665)
Totale	28.658.300	28.174.871	483.429

Costi per materie prime, sussidiarie, di consumo e di merci e Costi per servizi

Sono strettamente correlati a quanto esposto nella parte della Relazione sulla gestione e all'andamento del punto A (Valore della produzione) del Conto economico.

Costi per il personale

La voce comprende l'intera spesa per il personale dipendente ivi compresi i miglioramenti di merito, passaggi di categoria, scatti di contingenza, costo delle ferie non godute e accantonamenti di legge e contratti collettivi.

Ammortamento delle immobilizzazioni materiali

Per quanto concerne gli ammortamenti si specifica che gli stessi sono stati calcolati sulla base della durata utile del cespite e del suo sfruttamento nella fase produttiva.

Svalutazioni dei crediti compresi nell'attivo circolante e delle disponibilità liquide

La società ha accantonato ai fini prudenziali € 285.000 a fondo svalutazione crediti.

Oneri diversi di gestione

Gli oneri diversi di gestione, destinati ad accogliere i costi di gestione ordinaria che non trovano esplicita collocazione nelle voci precedenti, ammontano complessivamente a € 414.223.

Proventi e oneri finanziari

Saldo al 31/12/2021	Saldo al 31/12/2020	Variazioni
(452.223)	(432.178)	(20.045)

Descrizione	31/12/2021	31/12/2020	Variazioni
Proventi diversi dai precedenti	8	253	(245)
(Interessi e altri oneri finanziari)	(452.231)	(432.431)	(19.800)
Totale	(452.223)	(432.178)	(20.045)

Ripartizione degli interessi e altri oneri finanziari per tipologia di debiti

(Rif. art. 2427, primo comma, n. 12, C.c.)

	Interessi e altri oneri finanziari
Prestiti obbligazionari	67.704
Debiti verso banche	376.674
Altri	7.853
Totale	452.231

Descrizione	Altre	Totale
Interessi su obbligazioni	67.704	67.704

Interessi bancari	127.963	127.963
Interessi fornitori	1.285	1.285
Interessi medio credito	199.371	199.371
Sconti o oneri finanziari	49.340	49.340
Interessi su finanziamenti	6.568	6.568
Totale	452.231	452.231

Altri proventi finanziari

Descrizione	Altre	Totale
Interessi bancari e postali	8	8
Totale	8	8

Rettifiche di valore di attività e passività finanziarie

Imposte sul reddito d'esercizio, correnti, differite e anticipate

Saldo al 31/12/2021	Saldo al 31/12/2020	Variazioni
297.352	200.996	96.356

Imposte	Saldo al 31/12/2021	Saldo al 31/12/2020	Variazioni
Imposte correnti:	266.147	157.936	108.211
IRES	120.581	10.765	109.816
IRAP	145.566	147.171	(1.605)
Imposte differite (anticipate)	31.205	43.060	(11.855)
IRES	31.205	43.060	(11.855)
Totale	297.352	200.996	96.356

Sono state iscritte le imposte di competenza dell'esercizio.

Nel seguito si espone la riconciliazione tra l'onere teorico risultante dal bilancio e l'onere fiscale teorico:

Riconciliazione tra onere fiscale da bilancio e onere fiscale teorico (IRES)

Descrizione	Valore	Imposte
Risultato prima delle imposte	715.794	
Onere fiscale teorico (%)	24	171.791
Differenze temporanee tassabili in esercizi successivi:		
Differenze temporanee deducibili in esercizi successivi:		
Rigiro delle differenze temporanee da esercizi precedenti		
Differenze che non si riverteranno negli esercizi successivi		
Perdite fiscali Ires pregresse	(130.022)	
Imp. indeducibili e Int. passivo indeducibili	26.964	
Amm.to indeducibile	7.904	
Sval. crediti ecced. 0,5%	273.366	
Spese telefoniche indeduc.	21.021	
Altri costi indeducibili	6.133	
Deduzione Irap	(108.577)	
Quota super ammortamento	(30.034)	
Sopravv. attive accise	(110.443)	
Altre sopravv. attive neutre (cred. imp. 4.0 e L. 190)	(169.685)	
Totale	(213.373)	
Imponibile fiscale	502.421	
Imposte correnti sul reddito dell'esercizio		120.581

Determinazione dell'imponibile IRAP

Descrizione	Valore	Imposte
Differenza tra valore e costi della produzione	12.987.812	
Comp. e oneri amm.ri	87.453	
Oneri leasing	30.083	
Inail	(260.860)	
Cuneo fiscale	(3.641.622)	
Totale	9.202.866	
Onere fiscale teorico (%)	3,9	358.912
Differenza temporanea deducibile in esercizi successivi:		
Deduz. costo residuo pers. dip.	(5.398.145)	
Sopravv. attive accise	(110.443)	
Sopravv. attive cred. imp. 4.0.	(14.500)	
Sopravv. attive L. 190	(52.193)	
Altre sopravv. attive neutre	(85.283)	
Roassorb. fondo rischi generici	(17.709)	
Imponibile Irap	3.524.593	
IRAP corrente per l'esercizio		145.566

Ai sensi dell'articolo 2427, primo comma n. 14, C.c. si evidenziano le informazioni richieste sulla fiscalità differita e anticipata:

Fiscalità differita / anticipata

Le attività per imposte anticipate iscritte in bilancio per € 71.371 per disallineamento maggior ammortamento civile su immobili rivalutati ex D.L. 185/08, in ossequio a quanto disposto dall'OIC 25, sono state rilevate in quanto esiste la ragionevole certezza dell'esistenza, negli esercizi in cui si riverseranno le differenze temporanee deducibili.

Operazioni di locazione finanziaria (leasing)

La società ha in essere n. 36 contratti di locazione finanziaria per i principali dei quali, ai sensi del n. 22 dell'articolo 2427 si forniscono le seguenti informazioni per "tipo di bene, valore dei canoni a scadere dal 31-12-2019, onere finanziario effettivo riferito all'esercizio, periodo di acquisto, costo sostenuto dal concedente, fondo di ammortamento al 31-12-2021, ammortamento che sarebbe stato inerente all'esercizio, netto del valore dell'immobilizzo":

Forma e Istituto	Descrizione	Attiv.	Importo €	Rate Totali	pagate anno 2021	residue al 31/12/2021	Rata Mensile	canoni a scadere dal 31/12/2021
MPS LEASING & FACTORING	vaglio rotante marca doppstadt	2016	95.000	59	10	0	1.288	0
MPS LEASING & FACTORING	Compattatore 10 mc autobren mvr10/iveco eurocargo	2016	72.000	59	9	0	1.098	0
MPS LEASING & FACTORING	Compattatore 10 mc autobren mvr10/iveco eurocargo	2016	72.000	59	9	0	1.098	0
MPS LEASING & FACTORING	Compattatore 10 mc autobren mvr10/iveco eurocargo	2016	72.000	59	9	0	1.098	0
MPS LEASING & FACTORING	autocarro Iveco Daily 35c + gru idraulica pk29	2016	35.000	72	12	13	438	5.739
MPS LEASING & FACTORING	n.2 compactatore monopala scarrabile da 22mc carnovali	2016	29.700	59	12	0	453	0
MPS LEASING & FACTORING	n.2 compactatore monopala scarrabile da 22mc carnovali	2016	29.700	59	12	0	453	0
MPS LEASING & FACTORING	autocarro scania n331 400 cv con attrezzatura scarr. + gru	2016	75.000	72	12	17	938	15.908
MPS LEASING & FACTORING	autocarro isuzu p75 con compactatore tec.ind.merlo 8mc	2016	31.000	72	12	29	388	11.164
MPS LEASING & FACTORING	autocarro isuzu p75 con compactatore tec.ind.merlo 8mc	2016	31.000	72	12	0	388	
MPS LEASING & FACTORING	autocarro iveco eurocargo 160e22p con compactatore autobren 16mc	2016	54.000	72	12	29	675	19.449
MPS LEASING & FACTORING	autocarro renault midlum mda3c con compactatore autobren 16mc	2016	54.000	72	12	0	675	
MPS LEASING & FACTORING	autocarro eurocargo 160 / 150 / e4	2016	33.000	72	12	16	413	6.471
MPS LEASING & FACTORING	n.16 Container scarrabili 27 mc.	2017	58.700	60	12	4	881	3.889

Forma e Istituto	Descrizione	Attiv.	Importo €	Rate Totali	pagate anno 2021	residue al 31/12/2021	Rata Mensile	canoni a scadere dal 31/12/2021
Alba Leasing spa	autocarro renault midlum 220.12 con compattatore Autobren mvr 16 P113DX	2017	54.000	47	1	0	1.181	
MPS LEASING & FACTORING	caricatore semovente Solmec EXP 5015 + benna e polipo 5 pale	2018	118.000	72	12	33	1.475	48.223
MPS LEASING & FACTORING	pala gommata modello 721 g + benna attcco rapi	2018	131.000	72	12	34	1.638	55.571
MPS LEASING & FACTORING	compattatore autobren iveco 160e22 er924fy	2018	33.250	60	12	24	443	10.492
MPS LEASING & FACTORING	compattatore autobren iveco 160e19 ew166br	2018	34.200	60	12	24	456	10.792
MPS LEASING & FACTORING	minicompattatore rossi oleodinamica isuzu p75 2900 zb271ad	2018	28.500	60	12	24	380	8.993
MPS LEASING & FACTORING	vasca ribaltabile pilla su isuzu p75 er918fy	2018	21.850	60	12	24	291	6.895
MPS LEASING & FACTORING	vasca ribaltabile pilla su isuzu p75 ep996sg	2018	21.850	60	12	24	291	6.895
MPS LEASING & FACTORING	compattatore mazzocchia su isuzu f11 ew817gv	2018	31.350	60	12	24	418	9.893
MPS LEASING & FACTORING	isuzu nlr 75 costipatore iride fe385fc	2018	47.000	60	12	24	627	14.831
MPS LEASING & FACTORING	isuzu p75 allestimento bivasca iride fh034as	2018	72.800	60	12	25	971	24.269
MPS LEASING & FACTORING	AUTOCARRO IVECO ML180E25P	2018	69.000	60	12	29	920	26.728
UBI leasing	autotelaio Iveco ML180E32/P allestito con compattatore autobren mvr18 ed	2019	119.900	59	12	0	1.821	63.727
UBI leasing	autotelaio Iveco ML180E32/P allestito con compattatore autobren mvr18 ed	2019	119.900	59	12	0	1.821	63.727
MPS LEASING & FACTORING	autotelaio Iveco ML180E32/P allestito con compattatore autobren mvr18 ed	2019	119.900	72	12	45	1.714	76.536
MPS LEASING & FACTORING	autotelaio Iveco ML180E32/P allestito con compattatore autobren mvr18 ed	2019	119.900	72	12	45	1.714	76.536
Alba Leasing spa	Eurocarro iveco ml180e32p con compattatore ecomacducal mc.18	2019	148.200	59	12	0	2.328	81.487
MPS LEASING & FACTORING	autotelaio isuzu p75 con minicompattatore scarico post. Ladurner mod.lc7	2020	66.090	72	12	188	954	179.141
MPS LEASING & FACTORING	autotelaio isuzu p75 con minicompattatore scarico post. Ladurner mod.lc7	2020	66.090	59			954	
MPS LEASING & FACTORING	autotelaio isuzu p75 con minicompattatore scarico post. Ladurner mod.lc7	2020	66.090	59			954	
MPS LEASING & FACTORING	autotelaio isuzu p75 con minicompattatore scarico post. Ladurner mod.lc7	2020	66.090	59			954	
MPS LEASING & FACTORING	autotelaio daf lf 180 a caricamento posteriore con tramoggia	2020	84.950	72	12	48	1.225	58.560
MPS LEASING & FACTORING	autotelaio isuzu p75 a caricamento posteriore con tramoggia	2020	66.090	72	12	48	953	45.652
UBI leasing	caricatore industriale gommato x la movimentazione dei rifiuti mod. T308 + accessori	2021	144.500	59		0	2.338	119.255
Totale Generale			2.592.600				37.106	1.050.825

Informativa sulle perdite fiscali

	Esercizio corrente			Esercizio precedente		
	Ammontare	Aliquota fiscale	Imposte anticipate rilevate	Ammontare	Aliquota fiscale	Imposte anticipate rilevate
Perdite fiscali a nuovo recuperabili con ragionevole certezza		24			24	

Nota integrativa, altre informazioni

Compensi, anticipazioni e crediti concessi ad amministratori e sindaci e impegni assunti per loro conto

	Amministratori	Sindaci
Compensi	87.453	21.840

Compensi al revisore legale o società di revisione

Rif. art. 2427, primo comma, n. 16-bis, C.c.)

Ai sensi di legge si evidenziano i corrispettivi di competenza dell'esercizio per i servizi resi dalla Società di Revisione Pricewaterhouseco per Euro 18.500.

Informazioni sulle operazioni con parti correlate

(Rif. art. 2427, primo comma, n. 22-bis, C.c.)

Nel corso dell'anno 2021 vi sono stati rapporti di rilievo con la PicenAmbiente Energia Spa, quale l'impresa controllata sottoposta a direzione e controllo, rapporti che non comprendono operazioni atipiche e/o inusuali, ma che sono regolati da normali condizioni di "mercato", in particolare attraverso la stipula con la PicenAmbiente Energia Spa di un contratto di General Contractor (del 14/8/2019), con il quale la PicenAmbiente Spa ha completato in data 30.6.2021 la realizzazione, finanziamento dei lavori di sistemazione finale della discarica Colle Sgariglia per suo conto, di cui al SAL 4 finale del 30.9.2021 (532.144 €) per un per un importo complessivo di lavori di € 2.312 mila €, oltre ad eseguire (fin dal 11/9/2010 fino ad oggi) gli altri servizi di gestione post operativa della discarica per suo conto, ivi compreso il trasporto e smaltimento del percolato.

Informazioni sugli accordi non risultanti dallo stato patrimoniale

(Rif. art. 2427, primo comma, n. 22-ter, C.c.)

La società non ha in essere accordi non risultanti dallo Stato Patrimoniale.

Informazioni sui fatti di rilievo avvenuti dopo la chiusura dell'esercizio

In generale si conferma che tutte le attività operative e aziendali sono regolarmente in corso e si segnalano (in sintesi) i seguenti principali fatti e notizie gestionali di rilievo dopo la chiusura dell'esercizio:

1. **La PicenAmbiente Spa**, quale gestore di servizi pubblici essenziali che ha assicurato alla collettività servita sempre la continuità del servizio di raccolta dei rifiuti, **ha continuato a gestire** tutti gli impatti e le conseguenze sotto il profilo gestionale, organizzativo, economico e finanziario prodotti dall'Emergenza sanitaria COVID-19 (pandemia mondiale), in conseguenza e per effetto dell'emanazione di provvedimenti normativi nazionali, regionali e locali avuti (ultima Ordinanza Regionale Vigente Num. 14/21 Regione Marche) e **conclusa il 9.2.'22**,
2. La PicenAmbiente Spa ha provveduto alla elaborazione e redazione dei PFT Comunali previsti per l'anno 2021, in applicazione di Criteri del Metodo Tariffario Rifiuti (MTR-2) di cui alla delibera ARERA n. 363/21/R/RIF del 3/8/21 e ss.mm.ii.: si impone ora al gestore e quindi alla PicenAmbiente Spa di formulare i PEF in maniera differente rispetto ai criteri adottati fino ad ora, applicando modalità di computo dei costi ben diversa rispetto a quella ancorata sul sistema dettato dal d.P.R. n. 158/1999. Ne discende che la vigente deliberazione dovrà prevedere altri sistemi, sia per la rideterminazione dei costi variabili, che dovranno avere un peso maggiore del precedente, rispetto ai costi fissi, come un diverso sistema per il calcolo degli ammortamenti, delle nuove poste rettificative, dell'applicazione di coefficienti di sharing relativi alle attività di recupero dei rifiuti, nonché di un coefficiente di gradualità per l'applicazione del conguaglio: quest'ultimo, è fondato sul confronto dei costi con il benchmark di riferimento.
Secondo quanto disposto da ARERA, il gestore è tenuto a predisporre il Piano economico finanziario (PEF) e successivamente a trasmetterlo all'Ente territorialmente competente (ossia all'Ente di governo dell'ambito, Regione, Provincia autonoma, Comune o altri, a seconda della specifica situazione regionale). Questo, dopo aver eseguito le verifiche di correttezza, completezza e congruità dei dati dovrà inviare il Piano ed i corrispettivi tariffari per sottoporli all'esame di ARERA. L'Autorità, verificata la congruità degli atti e dei dati in essi contenuti, provvede alla loro approvazione.
3. Contestualmente alla redazione del Piano Finanziario Comunale è importante altresì informare che la PicenAmbiente – nei comuni in cui ancora non si è sottoscritto il contratto di servizio previsto dal PPPI - ha anche proceduto ad effettuare in ciascun Comune socio una ricognizione (tecnico-economica) dell'organizzazione attuale dei servizi in essere, sulla base di quanto previsto dalla vigente convenzione e ss.mm.ii., ivi comprese quelle nuove iniziative/servizi attivati nel 2022 per l'attuazione del progetto di riorganizzazione del servizio già in essere approvato dall'amministrazione comunale, ricognizione tecnica ed economica che viene predisposta (per i comuni per i quali non è stato ancora sottoscritto il contratto) però già secondo i criteri e le modalità di analisi funzionale e dei costi previsti dal nuovo contratto di servizio in concessione del servizio della PicenAmbiente Spa di prossima imminente sottoscrizione, schema di convenzione allegato alla documentazione di gara ad evidenza pubblica a "doppio oggetto", indetta dai Comuni soci per la selezione del socio privato della PicenAmbiente Spa.

4. Pertanto tale ricognizione tecnica economica, sulla di una analisi budgettario del costo dei servizi in essere viene effettuata non solo ai fini della determinazione del Piano Finanziario, ma tali analisi costituiscono anche l'insieme delle schede tecniche dei servizi attivati che va a formare l'allegato **B.3 Disciplinare Tecnico Economico Comunale**, da allegare al nuovo contratto di servizio in concessione da sottoscrivere con ciascuna amministrazione comunale: ne consegue che è possibile addivenire alla formale stipula del nuovo contratto di servizio quindicennale in concessione con ciascuna amministrazione comunale che ancora non lo ha fatto.
5. In aderenza alle disposizioni dell'ATA la PicenAmbiente Spa sta continuando in affidamento dall'ATA Rifiuti ATO 5 di Ascoli Piceno il servizio di trasporto dei rifiuti trattati dall'impianto di bacino pubblico TMB Relluce alla discarica Geta Srl e fuori bacino qualora verranno individuate dall'ATA, il tutto ai sensi della vigente convenzione disciplinante i rapporti tra l'Autorità Territoriale d'Ambito (ATA) dell'ATO 5 Ascoli Piceno e la società concessionaria PicenAmbiente Spa concernente "CONTRATTO DI AFFIDAMENTO DEL SERVIZIO DI TRASPORTO E SMALTIMENTO DEI RIFIUTI PRODOTTI DALL'IMPIANTO TMB SITO IN LOCALITA' RELLUCE IN ASCOLI PICENO ALLA DISCARICA GETA (solo trasporto).
6. Poiché non sono stati ripristinati i livelli minimi ordinari (57.000 ton/annue) di produttività annuale dell'impianto TMB di Relluce che sono alla base della tariffa attuale corrisposta dai Comuni, sarà purtroppo necessario anche per l'anno '22 provvedere ad attivare **le misure necessarie per il mantenimento dell'equilibrio economico e finanziario, come già avvenuto nell'anno '19, '20 e '21 relativamente all'erogazione del servizio di trattamento dei rifiuti indifferenziati CER 200301 e CER 200303 presso l'impianto TMB di Relluce di Ascoli Piceno, richiedendo un necessario adeguamento tariffario (dovuto e rendicontato), rispetto a quanto previsto dalle convenzioni e accordi in essere**, applicando la stessa metodologia che verrà definita per gli anni precedenti, anche prendendo come riferimento la metodologia di determinazione delle tariffe agli impianti TMB previsti dall'Authority ARERA.

Si informa che al momento con l'istruttoria effettuata da parte dell'ATA della richiesta di riesame presentata in data 12/12/'19 e ss. dopo essere stata riscontrata in maniera interlocutoria dall'ATA con nota prot. n. 100 del 6/3/'20, nonché a quanto comunicatoci in merito con la Vs prot. 229/'20, con la quale ha richiesto di inviare ulteriore documentazione tecnica integrativa utile e necessaria per una completa valutazione dell'istanza in oggetto, l'ATA ha comunicato che con Deliberazione dell'Assemblea n. 3 del 22/04/'22, ha arbitrariamente ritenuto, sulla base della documentazione presentata e della proposta istruttoria formulata dal Direttore Tecnico congiuntamente all'analisi tecnica effettuata dal consulente Media Gestum Consulting Srl, non accoglibile l'istanza di revisione tariffaria comunicata dai gestori.

La PicenAmbiente Spa con propria comunicazione a mezzo PEC del 12.5.'22 ha contestato in diritto e in fatto la suddetta determinazione ribadendo che la società Ascoli Servizi Comunali Srl e la società PicenAmbiente Spa, hanno – nei modi di legge - formalmente comunicato all'ATA ATO – 5 di Ascoli Piceno e ai Comuni conferenti le condizioni tariffarie di accesso al conferimento dei rifiuti indifferenziati all'impianto TMB di Relluce e ciò, più precisamente, in base a quanto previsto dai rapporti concessori e contrattuali in essere fra le varie parti, così come effettuato dall'anno 2000 fino ai rapporti in essere tuttora vigenti, sono le seguenti: la tariffa di conferimento all'impianto TMB di Relluce per il servizio di trattamento D.8/D.9 dei rifiuti indifferenziati CER 200301/ CER 200303 a carico dei conferenti dei rifiuti è stabilita (e già comunicata) in:

- Per i conferimenti dell'anno 2019 **€/ton 41,8600** oltre l'iva di legge.
- Per i conferimenti dell'anno 2020 **€/ton 40,9500** oltre l'iva di legge.
- Per i conferimenti dell'anno 2021 **€/ton 40,9600** oltre l'iva di legge.
- Per i conferimenti dell'anno corrente 2022 **€/ton 44,0682** oltre l'iva di legge.

Si è rammentato che, sulla base dei rapporti contrattuali, l'obligato principale al pagamento del corrispettivo del servizio effettuato, come in atti, è sempre stato e rimane essere il Comune /Ente produttore dei rifiuti urbani conferiti, ed è tenuto a ciò in ultima istanza, qualora non liberato da eventuale soggetto terzo titolato al pagamento, produttore come attestato dai registri di carico scarico, dagli scontrini di pesata, dalle bolle di conferimento e dalle dichiarazioni MUD effettuate ai sensi di legge, come anche si precisa che le suddette condizioni tariffarie non sono mai state, ne sono oggetto a forme di contrattazione fra le parti, ma derivano esclusivamente dalle determinazioni assunte dal concessionario.

Ragioni tutte per le quali si è comunicato che la società Ascoli Servizi Comunali Srl e la società PicenAmbiente Spa procederanno, per quanto di propria competenza e spettanza, a recuperare i saldi dei corrispettivi ancora dovuti dagli obbligati principali (o loro aventi causa), nei modi consentiti dalla legge, e comunicano che continueranno a fatturare – per l'anno corrente - la tariffa di € **44,0682** oltre l'iva, già all'epoca formalmente comunicata a mezzo pec, secondo le determinazioni sopra richiamate.

Si è diffidato pertanto l'ATA ATO 5 di Ascoli Piceno a rispettare pedissequamente le condizioni contrattuali attualmente in essere, che prevedono la comunicazione ai conferitori da parte del concessionario Ascoli Servizi Comunali Srl, della Tariffa annuale da applicare quale corrispettivo per il servizio di trattamento all'impianto TMB di Relluce, anche in considerazione dei costi dalla stessa sostenuti annualmente (come già formalmente e dettagliatamente comunicati) per la gestione operativa dell'impianto da parte della PicenAmbiente Spa.

Si è avvertito che la suddetta nota ha costituito formale comunicazione di messa in mora ex art. 1219 C.C.; pertanto perdurando l'inadempimento degli obbligati conferitori/produttori al pagamento del prezzo/corrispettivo comunicato, saremmo costretti ad agire giudizialmente. In difetto di integrale adempimento, entro il termine di giorni 15 dal ricevimento della presente, la PicenAmbiente Spa, come detto e senza ulteriore preavviso, attiverà nei confronti dei soggetti obbligati, le formali azioni di recupero coattivo, a tutela dei propri crediti, certi ed esigibili, innanzi alle più opportune sedi giudiziarie.

7. Il CDA ha continuato l'attività di attuazione, attivazione e revisione del Piano Industriale Strategico della PicenAmbiente Spa, approvando l'avvio delle progettazioni definitive riferite agli impianti indicati (con progettazioni preliminari) nel Piano Industriale presentato dal partner industriale in sede di gara (revamping impianto di recupero di Spinetoli, impianto di recupero dell'umido, impianto di recupero delle terre di spazzamento) secondo gli obiettivi e le azioni ivi individuati ed avviando così quel necessario processo di revisione ed adeguamento alle mutate condizioni ambientali, tecnologiche e di "mercato", anche solo per il fatto che le soluzioni tecniche e gestionali nel settore del trattamento e valorizzazione dei rifiuti sono sempre in forte evoluzioni e pertanto le migliori determinazioni individuate nell'anno 2012 hanno l'obbligo di essere riverificate/revisionate sotto il profilo della M.T.D, dell'efficienza, dell'efficacia e dell'economicità gestionale, nonché dell'andamento del mercato della valorizzazione dei materiali derivanti dal recupero dei rifiuti differenziati.

In particolare, il **Piano Industriale Strategico** interessa le seguenti aree di intervento/investimento, in aderenza a quanto previsto dal piano industriale relativo ai soli impianti di recupero predisposto dal socio privato e partner industriale in sede di gara e in aderenza alle prerogative di legge in capo alla Regione e/o alle Autorità territoriale d'Ambito ATA in sede di pianificazione, organizzazione e regolazione del servizio di gestione integrata dei rifiuti urbani e assimilati:

- i. Piano di riorganizzazione generale e modernizzazione dei servizi di gestione integrata dei rifiuti urbani nel bacino territoriale della PicenAmbiente mediante l'espletamento di prestazioni accessorie ai soci privati – partner industriali, in conformità a quanto previsto dal Piano Regionale di Gestione dei Rifiuti dei Rifiuti (PRGR) redatto in attuazione dell'art. 199 D.lgs.vo n. 152/2006" (Pubblicato nel B.U. Marche 30 aprile 2015, n. 37 - supplemento 4), approvato con deliberazione num. 128 del 14/4/2015.
- ii. Piano di attuazione del nuovo sistema di raccolta dei servizi PAP 2.0 con sistema di tracciabilità dei rifiuti, così come previsto dal Piano Industriale presentato del partner socio privato.
- iii. Piano generale pluriennale di ammodernamento del parco automezzi, del parco contenitori e attrezzature tecniche necessarie.
- iv. Progetto di ristrutturazione e adeguamento funzionale della sede operativa e direzionale di C. da Monte Renzo, 25 di San Benedetto del Tronto per la realizzazione ex novo di:
 - a. Nuovo Centro del Riuso Intercomunale del Comune di San Benedetto del Tronto, in aderenza a quanto previsto dal Piano Industriale presentato dal partner socio privato. **(realizzato)**
 - b. Nuovo Centro di trasferimento intercomunale della frazione secca riciclabile afferente all'area omogenea di raccolta num. 2. **(realizzato)** e in fase di regolamentazione da parte del Comune di San Benedetto del Tronto.
 - c. Adeguamento funzionale e ammodernamento del Centro di Raccolta Comunale di San Benedetto del Tronto. **(realizzato)**
 - d. Adeguamento funzionale e ampliamento dei piazzali da adibire a ricovero e parcheggio automezzi sede di San Benedetto del Tronto, con la realizzazione della nuova viabilità interna (realizzazione di un nuovo ponte, ecc.). **(realizzato)**
 - e. Adeguamento funzionale e ristrutturazione della palazzina adibita ad uffici tecnici, amministrativi e direzionali. **(realizzato, da ultimare il piazzale)**
- v. Autorizzazione, affidamento lavori e realizzazione dell'intervento di completo Revamping dell'impianto di trattamento e recupero della frazione secca riciclabile sito in Spinetoli, di via Piave, 69/b per il bacino ATO 5 di AP, in aderenza a quanto previsto dal Piano Industriale presentato del partner socio privato, previo ottenimento delle prescritte autorizzazioni di legge. In particolare, il CDA ha approvato il progetto di revamping dell'impianto di recupero di Spinetoli denominato **"PIATTAFORMA TECNOLOGICA DI SELEZIONE 4.0"**, che prevede un investimento di 7,5 milioni di €. Il progetto è stato autorizzato dalla Provincia di Ascoli Piceno, con il rilascio del rinnovo dell'autorizzazione unica art. 208 Titolo Unico SUAP n. 1.193 del 23/12/20, che prevede tra l'altro per la FASE "1" una capacità di trattamento a 34.000 ton/anno autorizzata, mentre per la FASE "2" al collaudo dei lavori del nuovo impianto una capacità di trattamento a 40.000 ton/anno autorizzata. Sono in corso di realizzazione dei lavori di realizzazione. **(autorizzato e in corso realizzazione – conclusione e collaudo entro l'autunno '22)**
- vi. **(Proposto all'interno del Piano d'ambito - P.T.U.)** Progettazione e realizzazione di un nuovo impianto di compostaggio (Revamping impianto esistente di Relluce) dei rifiuti organici derivanti dalle attività di raccolta nel bacino ATO 5 di AP, in aderenza a quanto previsto dal Piano Industriale presentato del partner privato, previo suo inserimento nel Piano d'Ambito dell'ATA e ottenimento delle prescritte autorizzazioni di legge. **(Progetti redatti e proposta di affidamento del servizio presentata in data 12.8.2019 nell'ambito della**

Rete di impresa “Gestori ATO 5 Rifiuti Marche” all’ATA ATO 5 e in corso di approvazione come impianto di bacino da parte dell’ATA – ATO 5 di Ascoli Piceno nel PdA adottato con delibera n.13/’21).

In data 23.1.’22 è stata formalmente presentata Istanza di riesame per adeguamento alle BACT e modifica sostanziale all’AIA N. 160/2013 inerente Intervento Revamping Impiantistico con ampliamento del compostaggio esistente CDQ di Relluce.

In data 4.2.’22 la Provincia di Ascoli Piceno con Determina N. 149 ha autorizzato il progetto del **Biodigestore** presentato dalla Rete di Impresa con il titolo progetto “Impianto di trattamento anaerobico della FORSU”, previsto dal progetto la Fabbrica dei Materiali (40.000 t/y). **(In corso di approvazione come impianto di bacino da parte dell’ATA – ATO 5 di Ascoli Piceno nel PdA adottato con delibera n.13/’21). Impianto autorizzato e da realizzare.**

- vii. (Proposto all’interno del Piano d’ambito - P.T.U.) Progettazione e realizzazione di un nuovo impianto di TMB (Revamping impianto pubblico esistente TMB di Relluce) dei rifiuti indifferenziati derivanti dalle attività di raccolta nel bacino ATO 5 di AP, previo suo inserimento nel Piano d’Ambito dell’ATA e ottenimento delle prescritte autorizzazioni di legge da 80.000 t/y. (Progetto redatto e proposta di affidamento del servizio presentata in data 12.8.2019 nell’ambito della Rete di impresa “Gestori ATO 5 Rifiuti Marche” all’ATA ATO 5).
In data 23.1.’22 è stata formalmente presentata Istanza di riesame per adeguamento alle BACT e modifica sostanziale all’AIA N. 160/2013 inerente Intervento di Revamping Impiantistico del TMB di Relluce finalizzato al recupero di materia e alla produzione di CSS, investimento previsto di 10 milioni di €.
- viii. (Proposto all’interno del Piano d’ambito - P.T.U.) Progettazione e realizzazione di un nuovo impianto di trattamento dei rifiuti derivanti dalle attività di spazzamento e dei rifiuti spiaggiati, in aderenza a quanto previsto dal Piano Industriale presentato del partner socio privato, previo ottenimento delle prescritte autorizzazioni di legge. **(in corso di redazione da presentare nell’ambito della Rete di impresa).**
- ix. (Proposto all’interno del Piano d’ambito - P.T.U.) Progettazione e realizzazione di un piano pluriennale di nuovi centri e /o adeguamento funzionale delle strutture dei Centri Comunali di Raccolta – Centri del Riuso, con l’avvio degli interventi di manutenzione straordinaria e di consolidamento e/o realizzazione di un Nuovo Centro di Trasferenza di San Benedetto del Tronto **(realizzata)** e di Offida **(da progettare e realizzare)**, previo suo inserimento nel Piano d’Ambito dell’ATA e ottenimento delle prescritte autorizzazioni di legge. (Proposta all’intervento del Piano Generale delle azioni progettuali di miglioramento proposte all’ATA Rifiuti ATO 5 – Schede Progetto vedi punto xiii).
- x. Nel Piano Generale delle azioni progettuali di miglioramento proposte all’ATA Rifiuti ATO 5 – Schede **Progetto** (vedi punto xiii), si è proposto di finanziare lo Studio di Fattibilità per la realizzazione di un Centro Territoriale di Disassemblaggio RAEE (pretrattamento)
- xi. Si sta continuando a sviluppare, di concerto con il Comune di Offida, il Progetto tecnico economico per la realizzazione presso la sede di Offida n C.da Tesino zona ex Stalle (in cui insiste attualmente il Centro Comunale di Raccolta), di una struttura Polifunzionale Comprensoriale Nuovo Centro Logistico dei Servizi, Centro di Trasferenza dei Rifiuti, Centro Intercomunale di Raccolta e RAEE ed eventualmente un Centro del Riuso a servizio dei Comuni della zona Valtésino. A tal fine si stanno valutando con il Comune disponibilità di aree-fabbricati per il necessario ampliamento degli spazi a disposizione adiacenti al proprio sito di proprietà in C.da Tesino (ex zone stalle) per un importo di acquisto di circa 350 mila € e successivo adeguamento funzionale. **Altresì è stato proposto l’intervento all’interno del Piano Generale delle azioni progettuali di miglioramento proposte all’ATA Rifiuti ATO 5 – Schede Progetto.**
- xii. La PicenAmbiente in qualità di concessionario del servizio pubblico di raccolta dei rifiuti urbani, in nome e per conto anche dei comuni del proprio bacino territoriale, ha inviato all’ATA (in riscontro alla richiesta prot. 51/2021) una ricognizione del sistema attuale di gestione e un Piano Generale delle azioni progettuali di miglioramento proposte relative alle seguenti linee di intervento individuate per l’attuazione del PRGR vigente:
- A. *Realizzazione di interventi di carattere impiantistico e strutturale.*
 - B. *Introduzione di un sistema di tariffazione puntuale.*
 - C. *Azioni volte alla prevenzione della produzione dei rifiuti.*
- Ha pertanto presentato all’ATA Num. 20 Schede Progetto riguardanti le seguenti azioni migliorative:
1. *Nuovo Centro Comunale di Raccolta; 8 interventi*
 2. *Adeguamento Funzionale Centro Comunale di Raccolta; 5 interventi*
 3. *Nuove Isole Ecologiche Informatizzate Smart: 28 interventi uno in ogni comune socio: Nel corso dell’anno ’21 e ’22 saranno realizzate nei Comuni di Grottammare, Castel di Lama, San Benedetto del Tronto, Appignano del Tronto, Spinetoli, Cupra Marittima, Ripatransone, Acquaviva Picena, Acquasanta Terme, Castignano, Monsampolo del Tronto, Monteprandone, Cossignano, Folignano.*
 4. *Nuovo Centro del Riuso: 2 interventi*
 5. *Nuovo Centro di Riparazione e Recupero RAEE; 1 intervento*
 6. *Nuovi EcoSportello Comunale: 23 interventi*
 7. *Sportello TARI del gestore: 26 interventi*

8. *Potenziamento del Sistema Tracciabilità Rifiuti: 28 interventi per tutti i comuni soci.*
9. *Progetti di educazione ambientale. Progetto Scuole - Progetto Ambiente Bene Comune. 28 interventi per tutti i comuni soci.*
10. *Nuovi Centri di Trasferenza - Adeguamenti funzionali; 3 interventi*
11. *Diffusione dell'Auto Compostaggio; 28 interventi per tutti i comuni soci.*
12. *Diffusione del Compostaggio di Comunità - di prossimità; 4 interventi*

Complessivamente il suddetto Piano Pluriennale di interventi individuati da realizzare prevede un fabbisogno finanziario complessivo circa 4.100 mila € oltre iva, da finanziare da parte dell'ATA, mediante i fondi Regionali esistenti e previsti dal versamento dell'Ecotassa, ovvero del tributo regionale per lo smaltimento in discarica in essere.

Si informa altresì che la PicenAmbiente Spa, in qualità di gestore operativo dell'impianto pubblico TMB di Relluce e intestatario dell'AIA num. 160/2013 per conto del concessionario Ascoli Servizi Comunali Srl per conto della Regione Marche, in data 29.4.'22 ha dovuto comunicare a tutte le autorità pubbliche preposte un urgente di preavviso di sospensione del conferimento dei rifiuti indifferenziati all'impianto TMB di Relluce per sopravvenute gravi ragioni di sicurezza dovute da rottura/ammaloramento per senescenza tecnica-infrastrutturale (*fine vita*) di due macchinari. Impianto autorizzato AIA num. 160/2013 e ss.mm.ii., comunicando in particolare quanto segue:

Richiamate tutte le ns comunicazioni agli atti dei rispettivi uffici dal 2016 fino ad ora con le quali si denunciava lo stato di progressiva **vetustà, ammaloramento e senescenza tecnica-infrastrutturale** dell'Impianto pubblico Regionale TMB di Relluce, costruito oltre 25 anni fa e messo in esercizio nell'anno 2000.

Richiamate le ns espresse segnalazioni e proposte formulate all'ATA – ATO 5 di Ascoli Piceno sia in sede di redazione del Piano Preliminare del PdA (cfr Progetto Tecnico Unitario **PEC del 6.5.2016**), che in sede di redazione del Piano d'Ambito (cfr nostra comunicazione progetti di revamping TMB/CDQ **PEC del 12.8.2019**), con le quali da anni viene segnalato all'ATA e in particolare al Direttore Tecnico dell'ATA dott. C. Carducci sulla urgente e assoluta necessità di provvedere ad effettuare un completo revamping impiantistico dell'impianto TMB pubblico di Relluce, per il sopraggiunto raggiungimento del limite tecnico di "fine vita" dello stesso.

La PicenAmbiente Spa ha presentato in data **11.5.2022** alla ATA – ATO 5 di Ascoli Piceno una formale Richiesta di autorizzazione degli Interventi/Piano di manutenzione straordinaria dell'intero impianto pubblico TMB di Relluce e conseguente approvazione preventiva degli oneri di spesa conseguenti, in somma urgenza e riprogettati nell'Istanza di modifica AIA presentata in data 23.1.2022. SOLLECITO che prevedeva tre lotti di lavori da realizzare in base al grado di urgenza/necessità:

LOTTO 1: INTERVENTI DI MANUTENZIONE STRAORDINARIA URGENTI E INDIFFERIBILI AI FINI DEL RIPRISTINO DELLA FUNZIONALITA' ORDINARIA DEL TMB: € € 1.365.170 iva e oneri riflessi compresi.

LOTTO 2: INTERVENTI DI MANUTENZIONE STRAORDINARIA NECESSARI DA ESEGUIRE NEL BREVE PERIODO: € € 966.800 iva e oneri riflessi compresi.

LOTTO 3: INTERVENTI DI MANUTENZIONE STRAORDINARIA DA PROGRAMMARE: € 3.553.306 iva e oneri riflessi compresi.

Al momento ne l'ATA ATO 5 di Ascoli Piceno né la Regione Marche hanno formulato alcun indirizzo e/o dato alcuna e nessuna disposizione richiesta in merito all'esecuzione degli interventi urgenti manutentivi richiesti.

8. Sono continuate regolarmente le attività della PicenAmbiente Spa nel Comune di Montepreandone, di Acquaviva Picena, di Monsampolo del Tronto e di Castel di lama relative al servizio di applicazione e riscossione e accertamento e riscossione coattiva della Tari, con l'assistenza professionale fornita dal partner specialistico locale, individuato nella Sinergie Management Team sas, con la quale si è elaborato e sviluppato ulteriori Progetti Tecnico e Economici similari in altri comuni (Grottammare, Ripatransone, Offida, ecc.) con quali si stanno verificando e approfondendo le condizioni per un auspicato affidamento del suddetto servizio.
9. Realizzazione e installazioni di Isole Ecologiche informatizzate Smart. La PicenAmbiente, di concerto con le amministrazioni comunali interessate, sta continuando a progettare e realizzare la fornitura e/o realizzazione di molte Isole Ecologiche Informatizzate "Smart" in taluni contesti a supporto dei sistemi domiciliari di raccolta dei rifiuti PAP e in altri sistemi quali sistema di conferimento ordinario, il tutto al fine di migliorare ulteriormente i servizi per i cittadini e gli utenti in genere: l'accesso all'Isola ecologica è sempre con riconoscimento dell'utente abilitato in e finalizzato anche all'impetrazione di sistemi di tariffazione puntuale da attuare, completamente integrato ai sistemi infrastrutturali gestionali (IOT) esistenti della PicenAmbiente.
10. Si sta estendendo ad altri comuni il Progetto sperimentale di economia circolare per la fornitura del compost da parte della PicenAmbiente Spa, così da prevedere la completa chiusura della filiera di gestione dei rifiuti organici, mediante la ricollocazione sul territorio del materiale conferito e lavorato presso l'impianto della Relluce della PicenAmbiente.
11. Si sta continuando ad effettuare le attività di collocamento dell'*ammendante compostato misto* prodotto dall'impianto di CDQ di Relluce, presso alcuni agricoltori locali, per lo più prossimi all'impianto, ovvero quelli che hanno campi di coltivazione lungo la vallata del Tronto, con la certificazione di iscrizione al **REGISTRO DEI FERTILIZZANTI per l'USO IN AGRICOLTURA BIOLOGICA al N. 0019055/17.**

12. Si informa comunica che entro il termine assegnato dalla Provincia la PicenAmbiente Spa ha adempiuto a quanto dallo stesso prescritto, presentando in data **23.1.'22** formalmente **due Istanze di riesame per adeguamento alle BACT**, con modifica sostanziale inerente:
1. il Progetto del **Revamping Impiantistico del TMB** di Relluce finalizzato al recupero di materia e alla produzione di CSS, investimento previsto di 10 milioni di €.
 2. il Progetto del **Revamping Impiantistico** con ampliamento del compostaggio esistente **CDQ di Relluce**.
13. Si sta completando i lavori di ripristino della funzionalità dell'impianto TMB, con la messa in esercizio dell'ultimo bacino di maturazione per la stabilizzazione del sottovaglio, operazione complessa in quanto vi è la necessità di un completo rifacimento (manutenzione straordinaria) di tutto il macchinario (navicella) e del quadro di controllo: altresì si stanno completando le attività di riparazione dei piazzali, ecc.
14. Si stanno eseguendo le attività di gestionali post operative e di monitoraggio ambientale ex discarica comunale "Colle Sgariglia" sita nel comune di San Benedetto del Tronto" per conto della società partecipata PicenAmbiente Energia Spa e la ex discarica dismessa per conto del Comune di Grottammare.
15. Sulla base di quanto previsto dagli accordi vigenti (ultimi sottoscritti in data 1.10.'21) del Progetto "Discarica Vasca Zero" in località Alto Bretta e agli accordi di rete in essere con la società Ascoli Servizi Comunali Srl, si rammenta che tale proposta di partnership industriale è stata approvata e accettata dalla società Ascoli Servizi Comunali Srl con l'impegno all'acquisizione del 50% delle quote, che è comunque condizionato all'ottenimento da parte di Ascoli Servizi Comunali Srl degli atti di assenso necessari e previsti dal TUSPP di cui al D.lgs.vo 175/2016 per l'acquisizione di detta partecipazione societaria, ovvero è necessario l'assenso, mediante apposita deliberazione del C.C., del Comune di Ascoli Piceno, che al momento non ancora avvenuta.
16. Si rammenta che In data 13.10.'21 con deliberazione num. 13 l'ATA dell'ATO 5 di Ascoli Piceno ha formalmente adottato il Piano d'Ambito (PdA) di cui alla L.R. n. 24/2009 con il quale, sul piano impiantistico, ha approvato le progettualità candidate e proposte dai Concessionari pubblici PicenAmbiente Spa e Ascoli Servizi Comunali srl, in particolare individuando quale impianti di bacino:
- Il nuovo Impianto Biodigestore – Anaerobico per il trattamento della frazione organica-umido della capacità di 40.000 t/y da realizzarsi in località Relluce da parte di Ascoli Servizi Comunali Srl, oggetto di attività di Rete di Impresa.
 - Il revamping del CDQ per il trattamento della frazione del verde/potature da realizzarsi in località Relluce da parte di Ascoli Servizi Comunali Srl, oggetto di attività di Rete di Impresa.
 - Il revamping del TMB pubblico per il trattamento dei rifiuti indifferenziati riconvertito in un impianto di recupero di materia e produzione di CSS, oggetto di attività di Rete di Impresa.
 - Il revamping dell'impianto di recupero per il trattamento della frazione secca riciclabile da realizzarsi in località Pagliare in Spinetoli da parte di PicenAmbiente Spa, oggetto di attività di Rete di Impresa.
 - Quale discarica d'ambito o di servizio il nuovo impianto di discarica "Vasca Zero" da realizzarsi in loc. Alto Valle del Bretta in Ascoli Piceno, da parte della PicenAmbiente Srl oggetto di attività di Rete di Impresa.
- Il PdA è tuttora in corso di sua definitiva approvazione previa espletamento delle procedure di V.A.S. avviate: durante la discussione politica pubblica è emersa da più parti e da molti soci pubblici della PicenAmbiente Spa la richiesta di un ridimensionamento del progetto attuale di discarica del nuovo impianto "Vasca Zero" di 903 mila mc ai fini del suo possibile approvazione definitiva nel PdA in fase di definizione: sulla base di tale forte istanza Istituzione di voler una rimodulazione del PdA già adottato, la PicenAmbiente Spa ha avviato delle trattative con tutte le parti in causa sul progetto Vasca Zero (Ascoli Servizi Comunali Srl, PicenAmbiente Srl, Geta Srl e Ipgi Srl) finalizzate a studiare delle formule di riduzione dell'impianto e che mantenesse gli obiettivi complessivamente raggiunti con le intese sottoscritte in data 1.10.'21: al momento si sono raggiunte delle intese di massima di una possibilità di riduzione dell'impianto, al fine di assecondare le richieste avanzate dagli Enti e Istituzioni, da autorizzare al di sotto del 700 mila mc rispetto ai 903 mila mc al momento in autorizzazione (circa -23%), con una più marcata decurtazione della quota spettante all'abbancamento dei rifiuti speciali rispetto al flusso dei rifiuti urbani di bacino ATO 5, che in ogni caso assicurerebbe il soddisfacimento del fabbisogno di bacino di lungo periodo, pari a 15 anni.
- Una volta eventualmente formalizzate le aggiornate intese tra i soggetti attuatori del Progetto Vasca Zero, si procederà a comunicare formalmente all'ATA ATO 5 e ai Comuni tale determinazione al fine di attuare l'obiettivo (più volte enunciato e approvato dai Comuni) **di voler attuare una politica di redistribuzione dei carichi ambientali sul territorio piceno, carichi ambientali indotti dalla Pianificazione sull'utilizzo dell'impiantistica realizzando:**
- **Sul Polo Relluce i carichi ambientali indotti per dal TMB/CDQ (Biodigestore) ammodernati e a tecnologia avanzata in corso di autorizzazione e realizzazione.**
 - **Sul comune di Spinetoli i carichi ambientali dall'impianto trattamento della FSR ammodernato e a tecnologia avanzata, in corso di realizzazione**
 - **Sul polo delle discariche esistenti dell'Alto Bretta i carichi ambientali indotti per la discarica di servizio (Vasca Zero). In corso di autorizzazione VIA/AIA.**
17. Si sta procedendo a definire e concordare con le rispettive amministrazioni comunali la progettazione, l'implementazione e l'avvio, previa idonea deliberazione, del nuovo servizio di raccolta "porta a porta 2.0" con

- tracciabilità dei rifiuti nei comuni di San Benedetto del Tronto (completamento), Cupra Marittima, nel Comune dell'Unione Montana del Tronto e Valfluvione e di un potenziamento e riorganizzazione del servizio di Raccolta differenziata nel Comune di Palmiano e Montegallo.
18. Si intende procedere ad avviare, di concerto con l'Unione Montana del Tronto e Valfluvione, il progetto nei comuni di Montegallo, Offida, Palmiano e Montemonaco, ma anche nel comune di Montemonaco teso a favorire la pratica dell'auto compostaggio, con la dotazione a utenze domestiche selezionate di compostiere.
19. Nel mese di febbraio la PicenAmbiente Spa ha elaborato, anche per conto della Rete di Impresa "Gestori ATO5 Rifiuti Marche" un progetto integrato complesso per conto di tutti Comuni Piceni riuniti in associazione di Comuni nell'ATA ATO 5 finalizzato alla loro richiesta di **finanziamenti previsti dal PNRR** (Bandi Avviso M2C.1.1 I 1.1 Linea Intervento A e B), progetto progettualità che è stata trasmessa all'ATA, la quale ha provveduto alla partecipazione al Bando di finanziamento per conto e su delega di tutti i Comuni che hanno aderito all'iniziativa (previa deliberazione di specifico atto di giunta municipale con successiva approvazione a ratifica dell'ATA). Il progetto prevede 14 interventi sulla linea A per circa 13 milioni di € e circa 24 milioni di € per la linea B per un totale di 37 milioni di €.
- La PicenAmbiente e Ascoli Servizi Comunali, nell'ambito del proprio bacino territoriale concessorio si candidano a divenire i soggetti attuatori, ai sensi di quanto previsto dal Bando. Il progetto integrato complesso è stato elaborato per via interna dalla PicenAmbiente, con l'utilizzo delle risorse e delle professionalità già disponibili, al fi fuori di due supporti specialistici attivati.
20. In data 30.4.2022 scadeva il rimborso del Prestito Obbligazionario denominato "PicenA Financial Bond 2022" acceso per € 1.850.000 e che presenta un residuo da rimborsare di € 1.450.000, avendo operato nei mesi scorsi, un rimborso parziale anticipato all'unico obbligazionista, il socio EcoNord Spa. La società intende procedere a rimborsare il suddetto prestito obbligazionario con l'approvazione ed emissione – nei modi di legge - di un ulteriore bond di pari importo per una durata di 60 mesi, da rimborsarsi con rata trimestrale comprensiva di quota capitale e quota interesse. Volendo approvare il nuovo bond con una assemblea straordinaria contestuale all'approvazione del bilancio che avverrà entro il 30 giugno è stato deliberato e concordato con il socio creditore EcoNord Spa, di postergare anche questa scadenza riferita al rimborso del bond in scadenza al mese di luglio.
- Il CDA ha deliberato di sottoporre all'assemblea, per un maggiore consolidamento e rafforzamento della struttura finanziaria, un Piano di Emissione di Prestiti Obbligazionari Quinquennale (per complessivi 1.500.000 €), costituito da un prestito obbligazionario avente più precisamente le seguenti caratteristiche minime: Emissione di un prestito obbligazionario denominato "**PicenA Bond 2027**", composto da totali 60 titoli da € 25.000,00 per complessivi € **1.500.000,00**, dopo 60 mesi dalla sua emissione (5 anni); tasso variabile determinato dalla sommatoria del valore assunto dal parametro EUR6m ed uno spread del 3,30%; rimborso in 10 rate semestrale – pagamento cedola interessi annuale: il prestito è finalizzato prevalentemente al finanziamento all'estinzione del Bond **PicenA Financial Bond 2022**", in scadenza 31/7/2022;
21. Si sta continuando ad implementare il Progetto di realizzazione del sistema della "Rete degli EcoSportelli Comunali" del bacino territoriale della PicenAmbiente: si è in previsione di aprire nuovi EcoSportelli nel comune di San Benedetto del Tronto, di Offida, di Monsampolo del Tronto.
22. Sarà attivato nel mese di giugno '22 il nuovo servizio presso il Centro di Trasferenza intercomunale della Frazione Secca Riciclabile (plastica, carta/cartone, vetro, potature, ingombranti, ecc.) della PicenAmbiente Spa, sita in San Benedetto del Tronto in C.da Monte Renzo, 25 (autorizzata con Delibera C.C. di San Benedetto del Tronto n. 46/2021, Regolamento disponibile sul sito del comune di San Benedetto del Tronto www.comunesbt.it): nel corso dell'anno 2022 verranno comunicate le relative tariffe €/ton (trasferenza e trasporto) per matrice di rifiuto interessata, che interesserà l'aggiornamento della Scheda Tecnica del Servizio C.2.
23. La PicenAmbiente Spa sta garantendo l'esecuzione di tutti i servizi necessari a risolvere e ripristinare i danni prodotti al decoro e fruibilità pubblica sulla viabilità urbana e sugli arenili dalle "emergenze maltempo e mareggiate", che hanno afflitto a più riprese (nell'inverno passato) i comuni costieri di San Benedetto del Tronto, Grottammare e Cupra Marittima.
24. La PicenAmbiente Spa di concerto con il Comune di San Benedetto del Tronto sta continuando, con il supporto del Co-Gestore, l'attività del Centro del Riuso Comunale del Comune di San Benedetto del Tronto, con valenza intercomunale.
25. Si rammenta che in ottemperanza all'Ordinanza Sindacale num. 3/16 del Sindaco di San Benedetto del Tronto – Ordinanza contingibile ed urgente per ricorso a speciali forme di smaltimenti rifiuti per motivi di tutela della salute pubblica e dell'ambiente – ex art. 191 D.lgs.vo 152/2006 – la PicenAmbiente ha dovuto continuare – per ulteriori 6 mesi - le già affidate attività gestionali relative alla gestione dei rifiuti portuali prodotti dalle navi e delle imbarcazioni in genere nel porto di San Benedetto del Tronto, ai sensi del D.lgs.vo 182/2003, con tariffa a carico delle imbarcazioni e navi ormeggiate al Porto di San Benedetto del Tronto. Al comune, per competenza territoriale è subentrato nel rapporto l'Autorità Portuale Medio Adriatica di Ancona, ha rinnovato proprie ordinanze di affidamento del suddetto servizio alla PicenAmbiente Spa, nelle more di una sua definizione della futura assegnazione del servizio, sulla base di un nuovo Piano Regionale di Raccolta dei rifiuti in ambito portuale, in fase di emanazione.
26. In ambito portuale sono continuati ad essere assicurati i servizi di manutenzione e pulizia di aree comuni nell'ambito portuale del Comune di San Benedetto del Tronto, attività in via di contrattualizzazione mediante convenzione con il

Comune di San Benedetto del Tronto e/o l'Autorità Portuale Medio Adriatica di Ancona per gli anni 2017-2018-2020-2021 e per l'anno corrente 2022.

27. Per quanto concerne l'acquisizione di beni e servizi e ai fini del reclutamento del personale e il conferimento degli incarichi la società si è conformata con quanto previsto e disciplinato dalle norme vigenti in materia. In particolare si informa che per l'anno 2021 la società formalmente assumerà apposite deliberazioni attestanti l'accertamento (e la persistenza) delle condizioni (in capo alla PicenAmbiente Spa) sulla favorevole applicazione dell'esimente di cui all' art. 17, c. 6, d.lgs. 175/2016 riferita alle rilevazioni quantitative di cui al bilancio 2021 e alle previsioni del bilancio 2021, approvando con ciò una Relazione quantitativa sull'applicazione dell'art. 17, c. 6, d.lgs. 175/2016, con riferimento alla verifica dei presupposti di fatto e di diritto per l'applicazione dell'esimente al codice dei contratti pubblici e delle sue partecipate.
28. Sono continuate molte attività di sensibilizzazione ed educazione ambientale nelle scuole, e svolgendo altre attività di educazione ambientale: tante iniziative nell'ambito del riconoscimento delle Bandiere Verdi per le scuole, Puliamo il Mondo di Legambiente. Si sono ampliate ulteriori iniziative con il Progetto ABC Ambiente Bene Comune, partito nel Comune di Cupra Marittima, in collaborazione con l'associazione ambientalista Marche a Rifiuti Zero e che è stato adottato quest'anno da altri comuni come Castignano, Venarotta, Grottammare e San Benedetto del Tronto.
29. La società continua ad adeguarsi alla normativa anticorruzione e al Codice della Trasparenza in ossequio ai principi fissati nella Legge n.190/2012, Legge 33/2013 e D.lgs.vo 39/2013 PicenAmbiente ai sensi delle determinazioni ANAC num. 8/2016, con l'Aggiornamento del proprio Sito Web con la sezione "PicenAmbiente Trasparente", quale società a partecipazione mista pubblica-privata NON a controllo pubblico.
30. Sulle sedi operative aziendali del centro di trasferimento di via Brodolini e nelle altre sedi aziendali dislocate nel territorio quali centri comunali di raccolta, stanno continuando ad eseguirsi i lavori necessari di adeguamento funzionale. Si stanno pertanto continuando ad eseguirsi lavori - anche in economia - di completamento dei piazzali, rifacimento delle recinzioni e viabilità interna, per la realizzazione degli adeguamenti dei centri di raccolta comunale e anche per la realizzazione della nuova linea di selezione e comunque riferiti agli adeguamenti funzionali dell'Impianto C/F di via Brodolini, Impianto Relluce, compresi gli impianti complementari e tecnologici a supporto-

Proposta di destinazione degli utili o di copertura delle perdite

Si propone all'assemblea di così destinare il risultato d'esercizio:

Risultato d'esercizio al 31/12/2021	Euro	418.442
5% a riserva legale	Euro	20.922
a riserva straordinaria	Euro	
a dividendo	Euro	397.520
a {...}	Euro	

La presente nota integrativa è redatta secondo quanto previsto dal Codice civile e dai principi contabili. Per ottemperare agli obblighi di pubblicazione nel Registro delle Imprese, una volta approvata, sarà convertita in formato XBRL; pertanto potrebbero essere poste in essere alcune variazioni formali necessarie per rendere tale nota compatibile con il formato per il deposito.

Il presente bilancio, composto da Stato patrimoniale, Conto economico e Nota integrativa e Rendiconto finanziario, rappresenta in modo veritiero e corretto la situazione patrimoniale e finanziaria nonché il risultato economico dell'esercizio e corrisponde alle risultanze delle scritture contabili.

Presidente del Consiglio di amministrazione
Francesco Chincoli

REA AP 156213
REG. IMPRESE – COD. FISCALE E PARTITA IVA 01540820444
Capitale Sociale: € 5.500.000,00 i.v.

RELAZIONE DEL CONSIGLIO DI AMMINISTRAZIONE SUL BILANCIO D'ESERCIZIO CHIUSO AL 31.12.2021

Gli importi presenti sono espressi in Euro

Signori Azionisti,

il documento che Vi sottoponiamo, redatto in conformità a quanto previsto dal Codice Civile, presenta la seguente struttura:

- Bilancio di esercizio al 31.12.2021 redatto ai sensi degli artt. 2424 e 2425 del Codice Civile comprendente:
 - Lo stato patrimoniale
 - Il conto economico
 - Il rendiconto finanziario
 - La nota integrativa.
- Relazione del Consiglio di Amministrazione sulla gestione dell'esercizio chiuso il 31.12.2021 redatta ai sensi dell'art. 2428 del Codice Civile e in conformità al D.lgs.vo n. 37/2007;
- Relazione della Società di revisione sul bilancio d'esercizio chiuso al 31.12.2021 redatta ai sensi dell'art. 13 D.lgs.vo 39/2010;
- Relazione del Collegio Sindacale sul bilancio d'esercizio chiuso al 31.12.2021 redatta ai sensi dell'art. 2429 comma 2 del Codice Civile;

Il bilancio che viene sottoposto alla Vostra approvazione, relativo al **24° anno** di attività della nostra società, presenta un **risultato positivo** con un **utile netto** dell'esercizio pari ad **Euro 418.442** e con i seguenti dati di sintesi:

	31/12/2021	31/12/2020	31/12/2019
Ricavi	29.826.317	28.928.799	27.431.150
Margine operativo lordo (M.O.L. o Ebitda)	3.484.516	2.802.877	1.916.062
Reddito operativo (Ebit)	1.168.017	753.928	251.696
Utile d'esercizio	418.442	120.754	13.317
Attività fisse	20.805.402	19.931.693	17.682.781
Patrimonio netto complessivo	9.126.238	8.707.794	6.259.414
Posizione finanziaria netta	(14.274.722)	(15.483.336)	(15.543.692)

Nella tabella che segue sono indicati i risultati conseguenti negli ultimi tre esercizi in termini di valore della produzione, margine operativo lordo e il Risultato prima delle imposte.

	31/12/2021	31/12/2020	31/12/2019
valore della produzione	29.826.317	28.928.799	27.431.150
margine operativo lordo	3.484.516	2.802.877	1.916.062
Risultato prima delle imposte	715.794	321.750	71.014

La società prevalentemente opera nel settore della gestione dei servizi pubblici locali, inerente la Gestione Integrata dei Rifiuti Urbani (GIRU) nell'ambito del proprio bacino territoriale di riferimento costituito dai 28 comuni dell'ATO 5 Rifiuti di Ascoli Piceno, Enti pubblici soci che hanno affidato in concessione il proprio servizio mediante procedura di gara europea (PPPI) a doppio oggetto CIG 3875269524.

Come ogni anno si ripercorre con la presente relazione i principali risultati conseguiti dell'esercizio 2021, sotto l'aspetto operativo- gestionale, economico e finanziario.

In via preliminare (nella presente relazione sulla gestione al bilancio) è necessario, sotto il profilo del **posizionamento strategico** della società, descrivere e relazionare in dettaglio quanto segue. La PicenAmbiente Spa è una società mista costituita con atto pubblico redatto dal Notaio dott. Pietro Caserta il 30/3/1998 - repertorio n. 126685, raccolta 11.201 a seguito di espletamento di una procedura di gara ad evidenza pubblica con la quale è stato individuato il partner privato per la gestione dei servizi pubblici ambientali.

La società ha sede legale in San Benedetto del Tronto (AP), in C.da Monte Renzo, 25 – cap. 63074 - C.F./P.IVA 01540820444.

La PicenAmbiente Spa è una società mista pubblica-privata – **NON a controllo pubblico** - di Partenariato Pubblico Privato Istituzionalizzato (PPPI) concessionaria del servizio pubblico di gestione integrata dei rifiuti urbani e assimilati nei 29 comuni soci affidanti, di cui al vigente art. 17 del TUSP D.lgs.vo 175/2016 (Decreto Madia riguardante il Testo Unico delle Società a partecipazione pubblica), **come definitivamente accertato e stabilito con Sentenza TAR delle Marche n. 695 del 11.11.2019.**

La PicenAmbiente Spa è stata costituita nell'anno 1998 ai sensi dell'articolo 22 della Legge 142/09 (a seguito di una gara ad evidenza pubblica) da 14 Comuni "Costituenti": attualmente conta nella sua compagine societaria 29 Comuni rappresentati da 22 soci Enti pubblici che detengono il 50,4% per n. 50.412 quote azionarie al valore unitario di € 55,00, pari ad un importo nominale di € 2.772.660 e da tre soci privati partner industriali, i quali detengono il restante 49,6%.

La società mista pubblica - privata PicenAmbiente Spa ha sempre svolto fin dalla sua costituzione in via prevalente la gestione integrata in concessione dei rifiuti urbani e assimilati quale servizio pubblico locale di rilevanza economica, ivi compresi la gestione dei rifiuti speciali, attività nel loro complesso di pubblico interesse ai sensi dell'art. 178 del D.lgs.vo 152/2006, quale servizio pubblico locale di rilevanza economica nonché in passato, e come da previsioni statutarie, altri servizi comprensoriali e la gestione di impianti di depurazione e di sollevamento fognario di cui al ciclo idrico integrato.

Nell'anno 2010 tutti gli attuali soci enti pubblici hanno condiviso e determinato, di concerto con i soci privati, il seguente orientamento strategico sulla PicenAmbiente.

Innanzitutto hanno ritenuto di aver realizzato, sul proprio territorio della Provincia di Ascoli Piceno, un progetto industriale di gestione integrata dei rifiuti, in forma associata e unitaria, utilizzando - fin dall'inizio – lo strumento di PPPI della società mista pubblico-privata, nella quale il partner socio privato (all'epoca scelto mediante gara ad evidenza pubblica di comprovate capacità tecniche-professionali e gestionali specifiche del settore) ha svolto attivamente il ruolo di co-gestore insieme agli enti pubblici territoriali per lo start up e lo sviluppo dell'azienda. Tale modulo gestorio ha consentito di impiantare e rendere operativo sul territorio "piceno" un sistema complesso di gestione dei rifiuti urbani e assimilati con un rilevante know how tecnico organizzativo teso a massimizzare i principi di efficienza, efficacia ed economicità nella gestione dei suddetti servizi, il quale si è dimostrato efficace e altamente positivo per i motivi qui di seguito sommariamente esposti:

- che la PicenAmbiente spa effettua operativamente la gestione integrata dei rifiuti su un bacino di circa il 75% dei rifiuti urbani e assimilati della Provincia di Ascoli Piceno;
- che la PicenAmbiente spa dispone di un consistente e qualificato patrimonio di know how e di risorse umane e strumentali e gode di un pregevole posizionamento nei risultati economici, finanziari e qualitativi della gestione del servizio integrato dei rifiuti e di igiene ambientale;

Sulla base di tali considerazioni gli Enti pubblici hanno deciso che tale modulo gestorio, secondo il più aggiornato modello di partenariato pubblico privato istituzionalizzato (PPPI), fosse prioritariamente confermato per la futura gestione integrata dei rifiuti urbani e assimilati nei propri territori comunali, in quanto gli stessi Enti ritengono che tale modulo gestorio ha meglio consentito di perseguire l'interesse pubblico della cittadinanza rappresentata in via esponenziale degli enti locali soci.

L'obiettivo strategico per i Comuni, per gli Enti Pubblici soci della PicenAmbiente era all'epoca quello di creare (e oggi rimane quello di voler mantenere) e continuare a sviluppare una azienda fortemente radicata nel territorio "Piceno", con un assetto di "governance" rispondente ed espressione delle esigenze delle comunità locali, nelle quali il ruolo della partnership privata fosse proprio quella di creare continuamente "valore" alla realtà PicenAmbiente Spa, mediante l'applicazione di un modello di gestione dei servizi comunali secondo i principi e i canoni industriali/privatistici del settore, improntati al raggiungimento di elevati standards di efficienza, efficacia ed economicità.

Stante tale condivisa scelta di politica economica-territoriale nell'assetto futuro dell'erogazione del servizio integrato di gestione dei rifiuti nella Provincia di Ascoli Piceno, gli Enti pubblici soci hanno rigorosamente seguito tutti gli indirizzi e le scelte operate dal legislatore nazionale in materia di erogazione dei servizi pubblici locali a rilevanza economica, e in particolare con la disciplina vigente all'epoca scolpita all'art. 23bis della legge 133/2008 e ss.mm.ii. (ex c.5 lett. b art. 113 D.lgs.vo n. 267/2000), la quale ha permesso ai Comuni della PicenAmbiente Spa (in via ordinaria) di poter continuare la gestione dei servizi secondo il modulo gestorio attuale e in essere della realtà PicenAmbiente Spa, il tutto però nell'ambito delle suddette norme e procedure attualmente vigenti, le quali in via di massima impongono la scelta del socio privato partner industriale mediante l'espletamento di procedura competitiva ad evidenza pubblica avente ad oggetto, al tempo stesso, la qualità di socio e l'attribuzione di specifici compiti operativi (c.2 lett. b).

Sulla base di tali presupposti nell'anno 2010 tutti i Comuni attualmente soci hanno formalmente deliberato (con atto di Consiglio Comunale o organo equivalente):

- 1) *di conferire specifici indirizzi affinché per i motivi di cui in narrativa che qui si intendono integralmente richiamati venga effettuata ai sensi e per gli effetti dell'art 23 bis c. 2 della lett. b della legge 133/2008 una gara a doppio oggetto per l'individuazione del socio operativo privato della PicenAmbiente e per l'affidamento in concessione del servizio pubblico locale di gestione integrata dei rifiuti in aderenza al periodo minimale non inferiore ad anni 15 ai sensi del D.lgs. 152/2006 (codice unico ambientale) fatto salvo quanto previsto dall'art 198 del medesimo decreto legislativo e dai commi 2, 5 e 10 della legge Regione Marche n. 24 del 22/10/09;*
- 2) *di dare atto che nello svolgimento della gara dovranno essere rigorosamente rispettati tutti i criteri indicati nella narrativa del presente provvedimento che qui si intendono integralmente richiamati con particolare riferimento alla procedura aperta per la scelta del socio operativo privato;*
- 3) *di avvalersi dello strumento della convezione previsto dall'art 30 del decreto legislativo n. 267/2000;*
- 4) *di individuare il comune di San Benedetto del Tronto quale comune capofila;*
- 5) *di approvare l'allegata convenzione di funzioni (Allegato "A") nella quale il Comune di San Benedetto del Tronto ricopre il ruolo di Comune capofila e gli altri comuni che delibereranno in tal senso ricoprano il ruolo di Comuni convenzionati;*
- 6) *di dare atto che il Sindaco o suo delegato (ai sensi del vigente statuto comunale) procederà a stipulare la convenzione nella forma di atto privato autenticato dal Segretario comunale del Comune capofila;*
- 7) *di dare atto che i Comuni che non intendano dare luogo alla gara a doppio oggetto di cui trattasi dovranno formalizzare con apposito atto consiliare la dichiarazione di recesso dal capitale della società, alle condizioni previste dal vigente statuto della medesima e dal Codice Civile;*
- 8) *Di dare atto che prima dell'attivazione della procedura di gara il consiglio comunale dovrà approvare con apposito separato provvedimento eventuali modifiche della compagine*

societaria a seguito dell'entrata o del recesso di comuni nonché le modifiche e gli adeguamenti statutari necessari o possibili in relazione all'esigenza:

- a) di regolamentare le modalità per l'uscita del socio con liquidazione della sua posizione per il caso [che], all'esito della successiva gara, egli non risulti più aggiudicatario
 - b) di modificare l'oggetto sociale
 - c) di regolamentare il recesso dei soci privati e la loro capacità di modificare la loro partecipazione
- 9) di approvare espressamente ai sensi dell'art. 3, commi 27 e 28 della legge n 244/2007 e ss.mm.ii, il mantenimento della partecipazione di questo Comune aderente al capitale alla data della pubblicazione degli atti di gara nella PicenAmbiente spa, in quanto la stessa società effettua la gestione di rilevanti servizi di interesse generale e strettamente necessari al perseguimento delle proprie finalità istituzionali, così come meglio specificato nella parte narrativa.
- 10) Di approvare espressamente l'aumento di capitale sociale della PicenAmbiente Spa per l'importo di 4.984.000 €, mediante utilizzo di riserve di capitale disponibili e risultante nel bilancio di esercizio al 31/12/2009, dando mandato al Sindaco o suo delegato di compiere ogni ulteriore e necessario atto conseguente.
- 11) Di dare atto che l'aumento di capitale sociale risulta destinato all'aumento del valore nominale delle azioni.

Ai fini di una più completa, specifica e dettagliata informazione si elencano gli atti deliberativi di ciascun Ente affidante il servizio alla PicenAmbiente Spa:

z	COMUNI – ENTI PUBBLICI LOCALI SOCI PICENAMBIENTE SPA	Num. Delibera C.C.	Data Delibera	Bacino utenza Abitanti 2009
1	Comune di San Benedetto del Tronto	70	2/8/10	47.771
2	Comune di Grottammare	28	29/7/10	15.496
10	Comunità Montana del Tronto	5	20/7/10	14.745
	Comune di Acquasanta Terme			
	Comune di Roccafluvione			
	Comune di Arquata del Tronto			
	Comune di Venarotta			
	Comune di Montegallo			
	Comune di Palmiano			
	Comune di Castignano			
	Comune di Appignano del Tronto			
	Ciascun Comune titolare del servizio e aderente alla Comunità Montana del Tronto ha approvato in consiglio comunale la delibera "quadro", delegando a tal fine la Comunità Montana del Tronto, in qualità di socio della PicenAmbiente Spa.			
11	Comune di Monteprendone	30	4/8/10	11.784
12	Comune di Folignano	63	6/8/10	9.475
13	Comune di Castel di Lama	38	3/8/10	8.252
14	Comune di Spinetoli	34	27/7/10	6.691
15	Comune di Cupra Marittima	25	22/7/10	5.361
16	Comune di Offida	38	29/7/10	5.344
17	Comune di Monsampolo del Tronto	16	8/7/10	4.435
18	Comune di Ripatransone	38	29/7/10	4.401
19	Comune di Acquaviva Picena	45	13/8/10	3.696
20	Comune di Colli del Tronto	22	19/7/10	3.471
21	Comune di Maltignano	37	29/7/10	2.536
22	Comune di Montalto delle Marche	33	20/7/10	2.332
23	Comune di Castorano	18	27/7/10	2.284
24	Comune di Massignano	21	27/7/10	1.625
25	Comune di Carassai	26	28/7/10	1.199
26	Comune di Cossignano	27	28/7/10	1.019
27	Comune di Rotella	25	4/8/10	973
28	Comune di Montemonaco	32	3/8/10	666
29	Comune di Montedinove	32	30/8/10	551
TOTALE 29 su 33 COMUNI ATO RIFIUTI PROV DI ASCOLI PICENO				154.107

In questa sede, al fine di compiutamente valutare l'insieme delle norme *ratione temporis* vigenti, si riporta anche il contenuto delle normative richiamate nelle suddette delibere formali di affidamento:

- Art. 198 del D.lgs.vo: . I comuni concorrono, nell'ambito delle attività svolte a livello degli ambiti territoriali ottimali di cui all'articolo 200 e con le modalità ivi previste, alla gestione dei rifiuti urbani ed assimilati. Sino all'inizio delle attività del soggetto aggiudicatario della gara ad evidenza pubblica indetta dall'Autorità d'ambito ai sensi dell'articolo 202, i comuni continuano la gestione dei rifiuti urbani e dei rifiuti assimilati avviati allo smaltimento in regime di privativa nelle forme di cui all'articolo 113, comma 5, del decreto legislativo 18 agosto 2000, n. 267.”
- Art. 20 della legge Regione Marche num. 24/2009
 - Comma 2. Fino alla costituzione dell'AdA, i Comuni o i loro consorzi svolgono le attività in materia di gestione dei rifiuti ai sensi della l.r. 28/1999.
 - **Comma 5. L'AdA subentra nei rapporti giuridici facenti capo ai Comuni** o ai consorzi costituiti ai sensi della l.r. 28/1999.
 - Comma 10. Fino all'effettivo esercizio delle funzioni conferite dalla presente legge, i soggetti già deputati, a vario titolo, alla gestione integrata del ciclo dei rifiuti, continuano a svolgere le competenze loro attribuite dalla l.r. 28/1999.

E' altresì importante precisare che all'epoca la normativa vigente al comma 8, lettera e) dell'art. 23 bis cit., nel testo *ratione temporis* vigente, disponeva la cessazione, entro e non oltre il 31 dicembre 2010, delle gestioni dei servizi pubblici locali affidate in assenza dei presupposti di cui alle precedenti lettere da a) a d). Termine poi differito a successive date 2012, 2013 da successive modifiche normative intervenute: tale cessazione ai sensi dell'art. 23 bis, comma 8, lettera e) citato decretava l'automatica caducazione degli effetti degli affidamenti disposti, in violazione dei rammentati canoni comunitari senza che fosse all'uopo necessaria l'adozione di apposita deliberazione dell'ente affidante.

Ne deriva che tutti gli atti prodotti dai Comuni aderenti alla PicenAmbiente Spa, a partire dalla suddetta delibera di consiglio comunale o organo equivalente, erano necessari e hanno dato puntuale applicazione al dettato legislativo senza trasgredire un vincolo convenzionale ormai inciso dall'avvenuta risoluzione ope legis delle convenzioni di servizio in essere.

Successivamente con deliberazione della Giunta Comunale di San Benedetto del Tronto, n° 52 del 10.03.2012 è stato costituito, presso il Comune capofila di San Benedetto del Tronto, il gruppo di lavoro e di supporto tecnico-amministrativo per l'aggiornamento dello statuto e l'indizione della gara a doppio oggetto. Il gruppo ha provveduto a redigere uno schema delle modifiche da apportare allo statuto societario, al fine di rendere lo stesso statuto adeguato sia ai principi già riportati nel testo dell'art. 23-bis del d.l. 112/2008, convertito nella l. 133/2008 che a quelli allora esplicitati nelle norme di cui al DPR 168/2012.

Si rammenta che ai soli fini dello svolgimento della gara i Consigli Comunale hanno deliberato di avvalersi dello strumento della convenzione di funzioni (stipulato con atto rep. 82 del 1/7/2012) previsto dall'art. 30 del decreto legislativo n. 267/2000, individuando così il Comune di San Benedetto del Tronto quale Comune capofila che ha quindi in seguito operato in esecuzione di quanto previsto dallo schema di convenzione allegato alla medesima deliberazione consiliare.

Lo schema quindi del nuovo statuto societario è stato approvato dai Comuni soci e in particolare dal Comune di San Benedetto del Tronto con deliberazione del Consiglio Comunale n° 41 del 30.03.2012, esecutiva a tutti gli effetti di legge. Nella medesima deliberazione nell'anno 2012 i Comuni hanno altresì formalmente (con atto di Consiglio Comunale o organo equivalente) deliberato e si è stabilito tra l'altro:

- 1) *di confermare, per i motivi di cui in narrativa che qui si intendono integralmente richiamati, la volontà di continuare a gestire il servizio di gestione del ciclo integrato dei rifiuti a mezzo di società mista secondo il modello di partenariato pubblico privato istituzionalizzato (PPPI) PicenAmbiente Spa, con affidamento alla stessa in regime di privativa del servizio integrato di gestione dei rifiuti urbani e dei rifiuti assimilati e di mantenere la partecipazione del Comune nella PicenAmbiente S.p.A, in quanto la stessa società effettua la gestione di rilevanti servizi di interesse generale e strettamente necessari al perseguimento delle proprie finalità istituzionali, così come meglio specificato nella parte narrativa.*
- 2) *di approvare il nuovo testo dello statuto societario di PicenAmbiente S.p.A., come risultante dal documento, elaborato dal gruppo di lavoro costituitosi a seguito della stipula della*

convenzione di funzioni di cui all'art. 30 del D.Lgs. 267/2000, così come allegato alla proposta in argomento sotto la **lett. A)** per formare parte integrante e sostanziale del presente provvedimento;

- 3) di prendere atto ed approvare le modifiche della compagine societaria a seguito dell'entrata di nuovi soci e dell'uscita di altri, così come risultante dalla tabella allegata alla proposta in argomento sotto la **lett. B)** per formare parte integrante e sostanziale del presente provvedimento, i quali Enti locali rappresentano la parte pubblica della società di partenariato pubblico privato istituzionalizzato (PPPI) della PicenAmbiente Spa;
- 4) di prendere atto che la scelta del socio privato –partner industriale della società PicenAmbiente Spa, secondo il modello di partenariato pubblico privato istituzionalizzato (PPPI) avverrà attraverso **procedura ristretta ad evidenza pubblica**, indetta dal Comune capofila, nel rispetto della normativa nazionale e comunitaria, ai sensi della lett. b) c.2 dell'art. 23-bis legge 133/2008 e ss.mm.ii.;
- 5) di demandare alla Giunta del Comune capofila, sentita la Conferenza di servizi permanente dei Sindaci prevista dalla convenzione di funzioni, l'approvazione delle linee guida che dovranno essere rispettate dai concorrenti nella predisposizione delle proposte di piano industriale, e di quelle relative agli specifici compiti operativi oggetto di affidamento al socio privato;
- 6) di demandare ai Dirigenti o ai Responsabili dei Settori interessati, l'adempimento di tutti gli atti amministrativi propedeutici e comunque connessi e conseguenti all'aggiudicazione della gara, disposta dal Comune Capofila, ivi compreso l'approvazione dei contratti di servizio e l'affidamento dei servizi alla società mista pubblico-privata;
- 7) di dare atto che, per effetto delle disposizioni richiamate in premessa, la durata dell'affidamento debba essere commisurata in anni 15 (quindici);
- 8) di dare atto che la Giunta Comunale potrà provvedere ad approvare eventuali e successive modifiche che dovesse risultare necessario apportare al testo dello statuto e che non incidano sugli elementi sostanziali e sugli aspetti costitutivi del medesimo documento.

Successivamente con **deliberazione Giunta Comunale del Comune di San Benedetto del Tronto n° 52 del 10.03.2011** si è provveduto ad individuare le figure dirigenziali e amministrative incaricate allo svolgimento della procedura relativa all'individuazione del nuovo socio privato della PicenAmbiente S.p.A. sulla base delle norme e indicazioni, all'epoca vigenti, riportate nell'art. 23-bis della legge 133/2008 e del successivo regolamento di attuazione contenuto nel DPR 168/2010;

Preliminarmente il Comune di San Benedetto del Tronto ha altresì acquisito le procure speciali alla vendita delle azioni di rispettiva competenza, redatte per atto pubblico, da parte dei soci uscenti Eco Service S.r.l. di Corridonia, Idropompe S.r.l. di Fermo e della Edra Ambiente soc. coop. di Senigallia come da atti dott. avv. Cesare Vocaturo, Notaio in Marino (RM), rep. n° 735, 736 e 737 del 6 luglio 2012;

Sulla scorta della documentazione predisposta dal sopraccitato Gruppo di Lavoro e con le procure speciali alla vendita dei soci privati uscenti, con determinazione dirigenziale Settore Sviluppo e Qualità del Territorio e dell'Economia Locale distinta con il **n° 1036 del 21.07.2011**, in esecuzione delle deliberazioni dei Consigli Comunali di tutti i soci enti pubblici e ai sensi della convenzione di funzione sottoscritta, si è provveduto ad indire una gara "a doppio oggetto", **PER LA SELEZIONE DEL SOCIO PRIVATO PARTNER INDUSTRIALE AL 49,59 % E L'ATTRIBUZIONE DI SPECIFICI COMPITI OPERATIVI DELLA PICENAMBIENTE SPA – SOCIETÀ MISTA A MAGGIORANZA PUBBLICA (PPPI), AFFIDATARIA IN CONCESSIONE DEL SERVIZIO PUBBLICO LOCALE DI GESTIONE INTEGRATA DEI RIFIUTI ED ATTIVITÀ CONNESSE E CORRELATE DI CUI ALL'OGGETTO SOCIALE CIG 3875269524**, adottando la **procedura ristretta** ai sensi degli artt. 3 e 55 del D. Lgs. 163/2006, tenendo conto delle Comunicazioni interpretative della Commissione 2007/C-6661 del 5 febbraio 2008 e 2006/C-179 del 1° agosto 2006 e il criterio di selezione dell'**offerta economicamente più vantaggiosa**, sulla base degli elementi e dei criteri indicativamente riportati nel bando di gara, poi specificati nella lettera invito.

Circa l'importo posto nel bando di gara della concessione che i Comuni aderenti alla PicenAmbiente affidavano al PPPI PicenAmbiente è stato quantificato al punto 10.1 che

dispone: *“Il valore approssimativo dell'affidamento in concessione dei servizi pubblici locali alla PicenAmbiente S.p.a. per la gestione integrata dei rifiuti urbani ed assimilati ed attività connesse e correlate, calcolato sulla base delle risultanze del Bilancio d'esercizio dell'anno 2009, risulta essere approssimativamente pari a circa euro 273.000.000,00 IVA esclusa, calcolato sulla base per la durata del periodo minimale di 15 anni, pari al valore dei servizi oggetto di affidamento da parte degli enti pubblici soci annuo stimato in € 18.200.000,00 IVA esclusa.”*

Il procedimento di gara il bando di gara al punto

Alle ditte concorrenti (così come previsto dalla documentazione di gara, e più precisamente ai sensi del punto 8 del Bando di Gara e al punto 18 della successiva Lettera d'Invito), **è stata richiesto**, ai fini della loro utile partecipazione societaria al PPPI PicenAmbiente per la durata di 15 anni in caso di aggiudicazione, **di corrispondere la somma di Euro 5.945.760** quale controvalore delle azioni poste a base di gara pari al 49,548% **e una ulteriore somma**, soggetta a titolo di rialzo in fase di offerta, a favore dei soci Enti Pubblici.

Si da atto che si è proceduto ad effettuare il procedimento di gara nel pieno rispetto delle norme nazionali ed europee dell'**evidenza pubblica** in quanto si è provveduto all'invio del Bando alla GUCE (in data 21.07.2012 come attestato dal sistema SIMAP, numero di riferimento interno 2012-102242) pubblicato il 23.07.2012 con codice 2012/S 140- 233043, nonché alla **pubblicazione sulla GURI (avvenuta sul n° 89 del 29.07.2011)**, all'Albo Pretorio (dal 22.07.2012), sul sito (Profilo di Committente www.comunesbt.it, sezione “Atti amministrativi”, link “Profilo di committente” dal 22.07.2011) e alla pubblicazione, per estratto, sui quotidiani “Corriere della Sera” (in data 5.08.2011), “Italia oggi” (in data 5.08.2012), “Il Messaggero” ediz. Marche (5.08.2011) e “Il Corriere Adriatico” ediz. locale (5.08.2011), come attestato dalla documentazione conservata in atti. Il Bando di gara prevedeva il termine per la presentazione delle offerte nelle ore 13,00 del 29.08.2011 e che sono pervenute nei termini sopra riportati n° 3 plichi contenenti le candidature espresse dal mercato.

Di conseguenza con determinazione del Dirigente Settore Sviluppo e Qualità del territorio e dell'economia locale del Comune di San Benedetto del Tronto n° 1329 del 04.10.2011, adottata successivamente alla scadenza del termine per la presentazione delle candidature è stata nominata la commissione che doveva provvedere, in seduta riservata, all'espletamento della fase di pre-qualifica volta alla verifica dell'ammissibilità delle domande di partecipazione, con le modalità previste dal bando di gara nell'ambito della procedura di gara per la selezione del socio privato partner industriale della PicenAmbiente S.p.A., affidataria in concessione del servizio pubblico locale di gestione integrata dei rifiuti. La commissione ha provveduto ad espletare le attività affidatele come attestato dai verbali trasmessi al Responsabile del procedimento e riportanti il processo verbale delle operazioni di verifica ed esame della documentazione presentata dai concorrenti.

Considerato altresì, nel merito della procedura di gara che in materia di servizi pubblici locali, l'art. 4 del D.L. 138/2009 convertito nella legge 148/2009 fa salve, al comma 35, le procedure di affidamento già avviate all'entrata in vigore del suddetto decreto (pubblicato sulla GURI n° 188 del 13.08.2009) e che in ogni caso i contenuti della presente procedura:

- risultano conformi ai moduli gestori assumibili per l'espletamento del servizio pubblico locale della gestione integrata dei rifiuti;
- risultano legittimi, quanto al conferimento in regime di privativa, della gestione di un servizio, derivando, la stessa privativa, dalla normativa di settore riportata nel D.lgs.vo 152/2006;
- risultano conformi ai principi, riportati nel citato art. 4, relativi alle procedure di gara a doppio oggetto;

Pertanto è risultato del tutto legittimo e opportuno procedere nell'iter della gara a doppio oggetto indetta con la citata determinazione dirigenziale n° 1036 del 21.07.2011, anche in base al principio del *“tempus regit actum”*, alla fase pubblicistica della procedura di gara espletata per la costituzione del PPPI PicenAmbiente Spa si debbano obbligatoriamente applicare le norme vigenti all'atto di pubblicazione del bando e più precisamente all'atto di pubblicazione del bando di gara in ambito nazionale e quindi nella Gazzetta Ufficiale della

Repubblica Italiana, così come del resto anche all'epoca confermato dall'art. 4 del D.L. 138/2011 e ss.mm.ii. il quale prevedeva normativamente ed espressamente al comma 35 "Restano salve le procedure di affidamento già avviate all'entrata in vigore del presente decreto." e al comma 35 - bis. "Fatto salvo quanto previsto dal comma 35, a decorrere dalla data di entrata in vigore del decreto legge 24 gennaio 2013 n. 1, convertito con modificazioni dalla legge 24 marzo 2013 n. 27, la verifica di cui ai commi 1,2,3 e 4, le attività di cui al comma 5 e le procedure di cui ai commi 8,12 e 13 per il conferimento della gestione dei servizi pubblici locali a rete di rilevanza economica, sono effettuate unicamente per ambiti o bacini territoriali ottimali e omogenei di cui all'articolo 3 bis dagli enti di governo degli stessi istituiti o designati ai sensi del medesimo articolo." (comma introdotto dall'art. 53, comma 1, lettera b), decreto-legge n. 83 del 2013).

Nel frattempo il gruppo di lavoro aveva concluso le proprie attività di redazione dello schema di lettera invito, contenente gli elementi di valutazione dell'offerta ed i criteri motivazionali cui la Commissione di gara e giudicatrice dovrà attenersi nell'attribuzione dei punteggi nella fase di valutazione delle offerte, ai sensi del punto 14. del bando di gara. Tali elementi e criteri motivazionali sono stati specificatamente elaborati tenendo presente che:

- la procedura non ricade in alcuna delle fattispecie trattate dal Codice dei contratti, nei termini di cui al punto 3.2 del bando di gara;
- la procedura è volta all'individuazione di un socio-partner industriale pertanto per la valutazione dello stesso è necessario far riferimento a vari elementi, come desumibili dall'offerta presentata,
- la valutazione di un progetto offerta-piano industriale non può prescindere dalla contestuale e contemporanea disamina di elementi quali-quantitativi tra loro strettamente correlati ed espressi in una serie di elaborati costituenti in maniera organica, interdipendente e non compartimentabile, il progetto-proposta.

Quindi la documentazione redatta e trasmessa dal gruppo di lavoro è stata la seguente:

- schema di lettera invito;
- modello dichiarazioni da allegare all'offerta;
- modelli offerta economica;
- modulo obbligo riservatezza.

A1. Relazione descrittiva sul procedimento e linee guida per la redazione del progetto offerta;

A3. Disciplina del rapporto socio correlato/società, con regolamento relativo all'espletamento delle prestazioni accessorie;

B1. Relazione descrittiva sulla stato dei servizi in essere, con la definizione degli obiettivi strategici prospettici per l'esecuzione dei servizi affidati.

B2. Schema tipo generale di convenzione per l'affidamento del servizio integrato dei rifiuti del Comune/Ente alla PicenAmbiente Spa.

C.1. Elenco delle attività oggetto di prestazioni accessorie e specifiche tecniche.

C.2. Regolamento per la determinazione dei corrispettivi delle prestazioni accessorie;

C.3 Prezziario di riferimento per le attività di trasporto dei rifiuti.

Il tutto insieme alla documentazione inerente il sistema PicenAmbiente, trasmesso dalla medesima società e costituita dalla seguente documentazione:

A2. Statuto vigente della PicenAmbiente Spa secondo il modulo di Partenariato pubblico privato istituzionalizzato (PPPI);

A4. Perizia di valutazione del capitale economico della società PicenAmbiente Spa, per la quantificazione del valore delle quote pari al 49,548% della PicenAmbiente Spa (solo in CD);

A5. Bilanci d'esercizio anno 2008-2009-2012;

A6. Compensi vigenti agli amministratori.

B3. Elenco dei disciplinari tecnici-economici con le modalità quali-quantitative di erogazione dei servizi per ogni Comune/Ente affidante.

D1. Documento di presentazione PicenAmbiente Spa .

D2. Descrizione dell'Organizzazione di PicenAmbiente Spa .

- D3. Carta del servizio.
- D4. Manuale Qualità – Ambiente.
- D5. Documento per la sicurezza (DVR e DUVRI).

Sulla base pertanto della documentazione predisposta dal gruppo di lavoro e delle risultanze delle operazioni di scrutinio della documentazione presentata dai concorrenti a supporto delle domande di partecipazione, con le ammissioni, esclusioni e valutazioni operate dalla Commissione sopra individuata e considerata la correttezza e legittimità delle operazioni di pre-qualifica svolte dalla commissione, comprensive delle attività di richiesta di chiarimenti ed integrazioni ai candidati e di approfondimento degli elementi relativi ai requisiti generali e soggettivi documentati dagli stessi, il Comune di San Benedetto del Tronto, con determinazione N. 102 del 01/02/2012 Reg. SETT-SVILTERR 2012/6 Classifica VI.8.4 ha approvato:

- 1) di prendere atto delle risultanze ed approvare i contenuti dei verbali di gara relativi alle operazioni di scrutinio della documentazione presentata dai concorrenti a supporto delle domande di partecipazione, svolte nei giorni 21 e 24 ottobre e 16 novembre 2011, con le ammissioni, esclusioni e valutazioni operate dalla Commissione di gara individuata nell'ambito della procedura di gara per la selezione del socio privato partner industriale della PicenAmbiente S.p.A., affidataria in concessione del servizio pubblico locale di gestione integrata dei rifiuti;
- 2) di dare atto che i suddetti verbali, sebbene non materialmente allegati al presente atto ma conservati in originale nel fascicolo dell'ufficio detenuto presso l'ufficio del responsabile del procedimento, sono dichiarati parte integrante e sostanziale del presente atto e ne costituiscono parte motiva;
- 3) di fare propri e confermare le valutazioni, le considerazioni, i giudizi e le decisioni assunte dalla Commissione, come argomentati e riportati nei suddetti verbali;
- 4) di fare proprie e confermare pertanto le ammissioni e le esclusioni espresse dalla commissione e riportate nei citati verbali, anche alla luce delle considerazioni e motivazioni riportate in premessa;
- 5) di approvare i seguenti documenti di gara, tutti predisposti e depositati in originale nel fascicolo d'ufficio detenuto presso l'ufficio del responsabile del procedimento:
 - schema di lettera invito;
 - modello dichiarazioni da allegare all'offerta;
 - modelli offerta economica;
 - modulo obbligo riservatezza;
 - schema contratto;
 - elenco degli operatori economici da invitare, come risultante dalle operazioni di ammissione;
- 6) di approvare i seguenti documenti di gara, tutti predisposti e depositati in originale nel fascicolo d'ufficio detenuto presso l'ufficio del responsabile del procedimento:
 - A1. Relazione descrittiva sul procedimento e linee guida per la redazione del progetto offerta;
 - A3. Disciplina del rapporto socio correlato/società, con regolamento relativo all'espletamento delle prestazioni accessorie;
 - B1. Relazione descrittiva sullo stato dei servizi in essere, con la definizione degli obiettivi strategici prospettici per l'esecuzione dei servizi affidati;
 - B2. Schema tipo generale di convenzione per l'affidamento del servizio integrato dei rifiuti del Comune/Ente alla PicenAmbiente Spa. Composto dai seguenti elaborati:
 - All. B.2-A) Schema contratto di servizio;
 - All. B.2-B) Disciplinare tecnico contenente:
 - Descrizione e classificazione generale delle categorie/tipologie dei servizi oggetto del contratto per l'affidamento in concessione del servizio di gestione integrata dei rifiuti (GIR);
 - schede tecniche dei singoli servizi;
 - All. B.2-C) Analisi costi standard contenente:
 - Premessa metodologica sulle modalità di determinazione degli oneri di spesa;
 - Analisi budgetaria a costi standard specifici suddivisa in:
 - sub all. B.2-C.1) Personale
 - sub all. B.2-C.2) Automezzi
 - sub all. B.2-C.3) Contenitori e cassonetti

- sub all. B.2-C.4) Kit utenti*
- sub all. B.2-C.5) Materiali vari di consumo*
- sub all. B.2-C.6) Oneri a misura*

- C.1. Elenco delle attività oggetto di prestazioni accessorie e specifiche tecniche;
- C.2. Regolamento per la determinazione dei corrispettivi delle prestazioni accessorie;
- C.3 Prezziario di riferimento per le attività di trasporto dei rifiuti.
- 7) di prendere atto e di disporre l'allegazione alla documentazione di gara dei seguenti documenti, anch'essi depositati in originale nel fascicolo d'ufficio detenuto presso l'ufficio del responsabile del procedimento:
 - A2. Statuto vigente della PicenAmbiente Spa secondo il modulo di Partenariato pubblico privato istituzionalizzato (PPPI);
 - A4. Perizia di valutazione del capitale economico della società PicenAmbiente Spa, per la quantificazione del valore delle quote pari al 49,548% della PicenAmbiente Spa (solo in CD);
 - A5. Bilanci d'esercizio anno 2008-2009-2010;
 - A6. Compensi vigenti agli amministratori;
 - B3. Elenco dei disciplinari tecnici-economici con le modalità quali-quantitative di erogazione dei servizi per ogni Comune/Ente affidante;
 - D1. Documento di presentazione PicenAmbiente Spa;
 - D2. Descrizione dell'Organizzazione di PicenAmbiente Spa;
 - D3. Carta del servizio;
 - D4. Manuale Qualità – Ambiente (previa sottoscrizione del modulo di obbligo alla riservatezza);
 - D5. Documento per la sicurezza (DVR e DUVRI) (previa sottoscrizione del modulo di obbligo alla riservatezza).
- 8) di dare atto che l'accesso ai documenti di cui agli allegati D.4. e D.5. della documentazione di gara sarà consentito solo presso l'ufficio del responsabile del procedimento a seguito di sottoscrizione di apposito modulo attestante l'impegno all'obbligo di riservatezza;
- 9) di dare atto che alle procedure di aggiudicazione provvederà apposita commissione di gara e giudicatrice, nominata dopo la scadenza del termine per la presentazione delle offerte la quale si atterrà oltre che alle prescrizioni riportate nei documenti di gara anche ai principi riportati nel Codice dei contratti e nella normativa sull'affidamento dei servizi pubblici locali;
- 10) di disporre, qualora ne ricorrano i presupposti, l'acquisizione del CIG e il pagamento del contributo richiesto dall'Autorità di vigilanza sui contratti pubblici, imputando, previo assenso del Dirigente del Settore Progettazione e Manutenzione Opere pubbliche la relativa spesa di € 800,00;
- 11) di dare atto che, in ossequio ai principi di legalità e di buon andamento riportati nel D. Lgs. 163/2006, l'accesso all'elenco degli operatori economici da invitare è differito fino alla scadenza del termine previsto per la presentazione delle offerte;
- 12) di disporre che la presente determinazione venga comunicata al candidato escluso, ai sensi e per gli effetti di cui all'art. 79 co. 5, lett. b) del D. Lgs. 163/2006 entro 5 giorni lavorativi dalla data di esecutività della presente determinazione, unitamente al verbale di gara del 16.11.2011 contenenti le motivazioni dell'esclusione, omettendo i dati degli altri concorrenti ammessi;
- 13) di dare atto che responsabile del procedimento è il

Con nota prot. n. 5911 del 3 febbraio 2012 del Dirigente del Settore Sviluppo e Qualità del Territorio e dell'Economia, poi sono state quindi inviate a tutte le ditte ammesse alla fase successiva a quella di prequalifica le lettere d'invito a presentare l'offerta e che fissava il termine della scadenza di presentazione delle offerte alle ore 13.00 del giorno 19 Aprile 2012.

Successivamente alla scadenza del termine per la presentazione delle offerte, con determinazione del Dirigente Settore Sviluppo e Qualità del territorio e dell'Economia locale n° 756 del 19.06.2012, si è proceduto a nominare nei modi di legge la Commissione di gara e giudicatrice.

Espletate le fasi della procedura di gara il Dirigente Settore Sviluppo e qualità del territorio e dell'economia locale con la determina n. 1287 del 18/10/2012 ha effettuato l'aggiudicazione definitiva della gara avente ad oggetto la qualità di socio al 49,59 % e

l'attribuzione di specifici compiti operativi, indetta ai sensi dell'art. 30 del D. Lgs. 163/2006, per la selezione del socio privato partner industriale della PicenAmbiente spa – società mista a maggioranza pubblica (PPPI), affidataria in concessione del servizio pubblico locale di gestione integrata dei rifiuti ed attività connesse e correlate di cui all'oggetto sociale. CIG 3875269524.", stabilendo quindi **l'aggiudicazione** - per l'effetto il procedimento di gara sopra indicato – **a favore della RTI:**

EcoNord spa con sede legale in Varese, in via Giordani 35,- P.IVA 01368180129 (**capogruppo**) quota in RTI 51%, quota da sottoscrivere in PicenAmbiente 25,29%;

Deco spa con sede legale in Spoltore (PE), in via Vomano 12,- P.IVA 01253610685 (**mandante**) quota in RTI 44%, quota da sottoscrivere in PicenAmbiente 21,82%;

S.e.a.b srl con sede legale in Chieti Scalo (CH), in via Penne Zona Industriale, P.IVA 01333620696 (**mandante**) quota in RTI 5%, quota da sottoscrivere in PicenAmbiente 2,48%.

Altresì ha stabilito che in conseguenza di tale aggiudicazione il RTI aggiudicatario era tenuto a versare, ai sensi del punto 8 del Bando di Gara e del punto 18 della Lettera d'Invito, la somma di **Euro 6.262.133,89** pari al valore delle n. 49,548 azioni di PicenAmbiente spa – quota soci privati, di cui:

a) - Euro 5.945.760,00 quale valore delle azioni poste a base di gara per il 49,548%, somma a favore dei soci uscenti privati, in proporzione alle azioni dagli stessi cedute;

b) - ed Euro 316.373,89 pari al rialzo risultante dalla offerta del RTI aggiudicatario (pari al 5,321% della base di gara), somma a favore degli soci Enti Pubblici, in proporzione alla propria quota di partecipazione relativa societaria;

Successivamente, una volta espletate tutte le conseguenti ulteriori procedure e formalità, in data **8/01/2013** si sono svolte le operazioni di subentro, a mezzo girata delle azioni, del RTI aggiudicatario nella compagine societaria della PicenAmbiente quali soci privati – partner industriale, **contratto con il quale si è definitivamente concluso il procedimento amministrativo di gara a doppio oggetto ad evidenza pubblica della gara conforme alle normative comunitarie per la scelta del socio privato e pertanto la PicenAmbiente S.p.A., quale società di PPPI, risulta essere una società mista a tutti gli effetti di legge affidataria del servizio - in concessione - di gestione integrata dei rifiuti in tutti i comuni aderenti alla PicenAmbiente Spa.**

L'attestazione dell'avvenuta conclusione del procedimento amministrativo della procedura di gara ad evidenza pubblica, di cui alla convenzioni di funzione ex art. 30 TUEL, è avvenuta con la Determina del Comune di San Benedetto del Tronto num. N. 66 del 29/01/2013 Reg. SETT-OPERE 2013/22 Classifica VI.8 ad oggetto: PROCEDURA RISTRETTA AVENTE AD OGGETTO LA QUALITÀ DI SOCIO AL 49,59 % E L'ATTRIBUZIONE DI SPECIFICI COMPITI OPERATIVI, INDETTA AI SENSI DELL'ART. 30 DEL D.LGS. 163/2006, PER LA SELEZIONE DEL SOCIO PRIVATO PARTNER INDUSTRIALE DELLA PICENAMBIENTE SPA - RIPARTO DELLE SPESE SOSTENUTE E DEL RIALZO ECONOMICO INTROITATO TRA I SOCI PUBBLICI, con la quale il comune Capofila ha rendicontato tutte le attività espletate con la liquidazione ad ogni Ente Pubblico socio della somma di € 316.373,89 pari al rialzo risultante dalla somma offerta per l'acquisto delle azioni di parte privata, nonché dei costi sostenuti per l'espletamento dell'intera procedura svolta dal Comune di San Benedetto del Tronto sulla base della convenzione di funzioni sottoscritta tra gli enti locali soci pubblici di PicenAmbiente S.p.A.

Circa l'inquadramento della PicenAmbiente Spa nell'ambito delle previsioni di cui all'art. 3bis del D.L. 138/2011 che disciplina gli "Ambiti territoriali e criteri di organizzazione dello svolgimento dei servizi pubblici locali" è necessario considerare preliminarmente che alla data attuale è stata soltanto formalmente costituita (in data 3/9/2013) l'ATA dell'ATO della provincia di Ascoli Piceno, così come prevista dalla legge regionale n° 24/2009 e ss.mm.ii e pertanto a tutt'oggi tutte le competenze relative al servizio di gestione integrata dei rifiuti rimangono in capo all'Ente, in quanto lo stesso ricade all'interno delle funzioni fondamentali enumerate dal decreto legge n. 95/2013 convertito nella legge 135/2013 che, all'art. 19, co. 1, nel riscrivere l'art. 14, comma 27 del decreto-legge 31 maggio 2010, n. 78, convertito, con modificazioni, dalla legge 30 luglio 2010, n. 122, e successive modificazioni, ha definito,

alla lett. f) *“l'organizzazione e la gestione dei servizi di raccolta, avvio e smaltimento e recupero dei rifiuti urbani e la riscossione dei relativi tributi”*.

A decorrere pertanto dal 8/1/2013 i Comuni affidanti e la PicenAmbiente Spa hanno comunque avviato le procedure necessarie agli adempimenti successivi all'individuazione del nuovo socio della società mista con la formalizzazione dell'affidamento a mezzo sottoscrizione di apposito contratto di servizio, il tutto come previsto, disciplinato e alle condizioni dal bando di gara, e più precisamente lo schema di contratto risulta già approvato con determinazione dirigenziale n. 102 del 01.02.2012 unitamente alle schede dei servizi da espletare ed al prezzario delle attività corrispondenti, anche con riferimento all'elaborazione, presentazione e approvazione del Piano Finanziario Comunale del costo del servizio di gestione dei rifiuti urbani, redatto secondo i criteri di cui al DPR 158/1999 così come stabilito all'epoca dall'art. 14, comma 9, del Decreto Legge 6 dicembre 2012, n. 201, convertito con modificazioni dalla Legge 22 dicembre 2012, n. 214, ai fini della determinazione e applicazione del Tributo comunale sui rifiuti e sui servizi i criteri, cosiddetta “TARES” in vigore, a tutti gli effetti di legge, in tutti i comuni italiani a far data del 1/1/2013 in sostituzione dell'abrogata Tarsu e TIA. Successivamente l'art. 1 al comma 639 e ss. della legge di stabilità 2014 num. 147/2013 ha formalmente istituito in tutti i comuni del territorio nazionale in sostituzione della TARES, a far data del 1/1/2014, l'imposta unica comunale (IUC). Essa si basa su due presupposti impositivi, uno costituito dal possesso di immobili e collegato alla loro natura e valore e l'altro collegato all'erogazione e alla fruizione di servizi comunali. La IUC si compone dell'imposta municipale propria (Impu), di natura patrimoniale, dovuta dal possessore di immobili, escluse le abitazioni principali e di una componente riferita ai servizi, che si articola nel tributo per i servizi indivisibili (Tasi), a carico sia del possessore che dell'utilizzatore dell'immobile, e nella tassa sui rifiuti (Tari), destinata a finanziare i costi del servizio di raccolta e smaltimento dei rifiuti, a carico dell'utilizzatore.

Sul punto i comuni hanno in più atti amministrativi deliberato e determinato che il metodo di gestione a mezzo società mista, con socio privato individuato a mezzo procedura di gara a doppio oggetto viene considerato, sulla base dei parametri europei, del tutto analogo alla gestione a mezzo di la procedura di gara in oggetto ha garantito lo svolgimento di una procedura concorrenziale “per il mercato”, unica possibile in un settore, quale quello dei servizi di raccolta, avvio e smaltimento e recupero dei rifiuti urbani e la riscossione dei relativi tributi, in cui la normativa prevede una gestione in regime di privativa, senza possibilità quindi di una tutela della concorrenza “nel mercato”, dato che solo al Comune spettano le funzioni di organizzazione e di gestione dei servizi medesimi (cfr Parere dell'8.11.2001 dell'AGCM in merito alla disciplina dei servizi pubblici locali). Altresì è necessario considerare che la legge finanziaria per il 2013 all'art. 1, co. 387 ribadisce infatti *“All'articolo 14 del decreto-legge 6 dicembre 2012, n. 201, convertito, con modificazioni, dalla legge 22 dicembre 2012, n. 214, sono apportate le seguenti modificazioni: a) al comma 1 le parole da «svolto mediante l'attribuzione» a «legge 14 settembre 2012, n. 248» sono sostituite dalle seguenti: «svolto in regime di privativa pubblica ai sensi della vigente normativa ambientale»*.

Anche alla luce delle ulteriori novità riguardanti il “problematico” settore dei servizi pubblici locali, con l'art. 13 della legge di conversione n. 15/2014 del cd. Decreto Milleproroghe (D.L. 150/2013) nonché con la legge di Stabilità 2015 n. 190/2014, si è modificato l'impianto dell'art. 34 D.L. 179/2012, al fine di “salvare” dalla cessazione i numerosi affidamenti non conformi e non suscettibili di adeguamento, senza tuttavia limitarsi a prorogare al 31.12.2014 il termine ivi previsto del 31.12.2013. Infatti anziché introdurre una ennesima proroga – ormai consueta nel settore dei servizi pubblici locali – il legislatore con l'art. 13 ha così colto l'occasione per introdurre nuove disposizioni che si intrecciano con la esistente disciplina in tema di ATO e prevedono una vera e propria deroga a quanto previsto dal comma 21 dell'art. 34 cit.:

- *“In deroga a quanto previsto dall'articolo 34, comma 21 del decreto-legge 18 ottobre 2012, n. 179, convertito, con modificazioni, dalla legge 17 dicembre 2012, n. 221, al fine di garantire la continuità del servizio, laddove l'ente di governo dell'ambito o bacino territoriale ottimale e omogeneo abbia già avviato le procedure di affidamento, il*

servizio è espletato dal gestore o dai gestori già operanti fino al subentro del nuovo gestore e comunque non oltre il 31 dicembre 2014. (comma 1);

- La mancata istituzione o designazione dell'ente di governo dell'ambito territoriale ottimale ai sensi del comma 1 dell'articolo 3-bis del decreto-legge del 13 agosto 2011, n. 138, convertito, con modificazioni, dalla legge 14 settembre 2011, n. 148, ovvero la mancata deliberazione dell'affidamento entro il termine del 30 giugno 2014, comportano l'esercizio dei poteri sostitutivi da parte del Prefetto competente per territorio, le cui spese sono a carico dell'ente inadempiente, che provvede agli adempimenti necessari al completamento della procedura di affidamento entro il 31 dicembre 2014. (comma 2);
- Il mancato rispetto dei termini di cui ai commi 1 e 2 comporta la cessazione degli affidamenti non conformi ai requisiti previsti dalla normativa europea alla data del 31 dicembre 2014. (comma 3);
- "Il presente articolo non si applica ai servizi di cui all'articolo 34, comma 25, del decreto-legge 18 ottobre 2012, n. 179, convertito, con modificazioni, dalla legge 17 dicembre 2012, n. 221." (comma 4).

Di fatto, la disposizione ha consentito lo slittamento al 2014 della sanzione (cessazione ex lege degli affidamenti non conformi di cui al comma 21 dell'art. 34), sia pure per il tramite di una deroga e non di una proroga.

La nuova formulazione del comma 1 dell'art. 13 del Decreto Milleproroghe, dunque permettere individuare tre tipologie di affidamenti in essere:

- a) **affidamenti conformi alla normativa europea come quello operato dai comuni soci alla PicenAmbiente Spa** (non rientranti nell'ambito applicativo dell'art. 13), per i quali siano stati espletati gli adempimenti di cui al comma 20 dell'art. 34: **questi ultimi** non sono assoggettati al termine del 31.12.2014, ma **sono assoggettati al termine previsto nel contratto o negli altri atti regolatori del rapporto.**
- b) **affidamenti non conformi** alla normativa europea e suscettibili di adeguamento, ai quali – sia pure con qualche forzatura – si potrebbe applicare il comma 1 dell'art. 13 per consentire l'adeguamento entro il più lungo termine del 31.12.2014, evitando così la cessazione ex lege (comma 3, art. 13 cit.);
- c) **affidamenti non conformi alla normativa europea e non suscettibili di adeguamento**, ai quali si applica propriamente l'art. 13. Si tratta di affidamenti per i quali, a causa della contrarietà alla normativa comunitaria, non sia possibile provvedere all'adeguamento con apposita relazione e quindi neppure alla indicazione della data di scadenza nel contratto o in altro atto regolatorio (ad esempio, gli affidamenti diretti non aventi i requisiti per l'in house comunitario). Tali affidamenti sarebbero dovuti cessare al dicembre 2013 ma sono mantenuti in vita per effetto del Decreto Milleproroghe, al fine di evitare interruzioni del servizio pubblico, fino, al massimo, al 31.12.2014, alla condizione che sia stata avviata la messa a gara o comunque il nuovo affidamento dei relativi servizi.

Con specifico riguardo al comma 2 dell'art. 13 ("La mancata istituzione o designazione dell'ente di governo dell'ambito territoriale ottimale ... , ovvero la mancata deliberazione dell'affidamento entro il termine del 30 giugno 2014, comportano l'esercizio dei poteri sostitutivi da parte del Prefetto competente per territorio, le cui spese sono a carico dell'ente inadempiente, che provvede agli adempimenti necessari al completamento della procedura di affidamento entro il 31 dicembre 2014.") pare si possa ritenere – al fine di tentare un coordinamento con il precedente comma – che il duplice obbligo di i) definire gli ATO e i relativi enti d'ambito, e di ii) deliberare l'affidamento entro il 30.6.2014 o al più tardi entro il 31.12.2014 riguardi proprio gli affidamenti non "conformabili" alla normativa comunitaria (lett. c). Per tali affidamenti, non essendo possibile rimuoverne la contrarietà alle norme europee, si deve, per l'appunto, dare corso alle procedure di gara (e quindi inevitabilmente e prioritariamente alla determinazione degli enti d'ambito o bacino territoriale ottimale, per legge competenti all'affidamento: la locuzione "ovvero" in questo caso confonde). In ogni caso pertanto vi sarà una procedura di affidamento, "spontanea" ovvero su iniziativa del

prefetto, da concludersi entro il 30.6.2014 o entro il 31.12.2014 (data in cui opera la cessazione ex lege ai sensi dell'art. 13, comma 3).

Una impostazione analoga a quella dell'anno 2014 è stata seguita con la Legge di Stabilità per il 2015, la quale ha operato una netta distinzione tra norme relative alla riorganizzazione e alla riduzione delle partecipazioni pubbliche e misure volte specificamente alla promozione delle aggregazioni organizzative e gestionali dei servizi pubblici locali di rilevanza economica. Con la prima categoria di disposizioni (commi 611-614) si prevede l'indirizzo alle pubbliche Amministrazioni locali di avviare un processo di razionalizzazione delle partecipazioni che porti a una riduzione delle stesse indicando i criteri generali a cui tale processo dovrà attenersi: eliminazione delle partecipazioni non indispensabili ai fini istituzionali, la soppressione delle società composte di soli amministratori, l'eliminazione delle partecipazioni esercitanti attività analoghe ad altre partecipate, l'aggregazione di società di gestione di servizi pubblici locali a rilevanza economica, il contenimento dei costi di funzionamento, anche tramite la riorganizzazione delle strutture o degli organi di controllo, nonché mediante la riduzione delle remunerazioni.

In particolare, per quanto riguarda più specificatamente la PicenAmbiente che opera nel settore dei servizi pubblici locali di rilevanza economica, la Legge di stabilità per il 2015 (legge n. 190/2014), prevede una netta distinzione rispetto a quanto disposto per le partecipazioni esercenti servizi strumentali o funzioni pubbliche decentrate, la gestione di SPL: le disposizioni sono largamente orientate a introdurre misure volte a favorire processi, sia mediante specifici obblighi rivolti a Regioni ed Enti locali, sia soprattutto, tramite incentivazioni per Amministrazioni pubbliche e gestori. In generale in Italia uno degli ostacoli principali è costituito dalle resistenze dei Comuni a superare il previgente assetto costituito, ancora diffusamente in alcuni settori, da affidamenti diretti all'interno dei confini amministrativi dei Comuni stessi (caso non riferito ai soci Enti pubblici della PicenAmbiente): non di rado questi affidamenti, prevalentemente quelli di piccole dimensioni, non sono neanche conformi alla disciplina europea sull'in house (ma in numerose circostanze anche a quella sul PPPI). Al fine di superare questa impasse la norma in esame ha previsto una serie di misure (contenute nel comma 609) le quali modificano in più punti l'articolo 3-bis del DL 138/2011, che tratta appunto la materia degli ambiti territoriali e degli enti ad essi preposti. Nello specifico nella lettera a) del citato comma si aggiunge all'articolo 3-bis (comma 1-bis) l'obbligo generalizzato per gli Enti locali di aderire agli Enti di governo degli ambiti prevedendo, in caso di mancata adesione al 1° marzo 2015 o entro sessanta giorni dall'istituzione o designazione dell'Ente d'ambito, l'esercizio di poteri sostitutivi da parte del Presidente della Regione, previa diffida ad adempiere. Come si è detto, il superamento delle resistenze dei Comuni è una condizione necessaria ai fini della concreta operatività degli Enti di governo degli ambiti a cui la legge (lo stesso comma 1-bis dell'articolo 3-bis) assegna l'esercizio di funzioni di organizzazione dei servizi pubblici locali a rete di rilevanza economica, di scelta della forma di gestione, di determinazione delle tariffe all'utenza, di affidamento della gestione e relativo controllo.

Con particolare riferimento alla tematica degli affidamenti, la portata di questa norma è da considerare in rapporto alla disciplina europea applicabile in materia di affidamento, che come è noto, prevede come modalità ordinaria sia l'affidamento della gara (compresa quella "a doppio oggetto" per la selezione del partner privato di una società mista), sia la gestione in house conforme ai requisiti per essa stabiliti, specificando per l'in house che comunque l'articolo 106 del TFUE ammette l'affidamento diretto solo quando l'applicazione della concorrenza ostacoli la "speciale missione" dell'ente pubblico, ovvero vi siano delle condizioni del servizio e del mercato di riferimento che non rendono percorribile o conveniente il ricorso alla gara.

Altresì nella Legge di stabilità 2014, al fine di promuovere le aggregazioni, vengono previste una serie di incentivazioni (contenute nelle lettere da b) a d) del comma 609). Innanzitutto (nella lettera b) inserisce il comma 2-bis all'interno dell'articolo 3-bis nel quale si sancisce la possibilità di **prosecuzione delle concessioni, assentite in conformità alla normativa europea, quando ad un operatore economico ne succede un altro a seguito di operazioni societarie** (acquisizioni, fusioni, ecc.) effettuate con procedure trasparenti e fermo

restando il rispetto dei criteri qualitativi stabiliti inizialmente: tale decisione è rimessa alla valutazione di merito dagli Enti di governo dell'ambito. Sono previste **incentivazioni finanziarie alle aggregazioni: alla lettera c) si prevede la possibilità di attribuire finanziamenti pubblici esclusivamente agli Enti di governo degli ambiti territoriali o ai relativi gestori**, in luogo dei singoli Enti locali, a condizione che tali risorse siano aggiuntive o a garanzia dei piani di investimento approvati dagli Enti di governo degli ambiti. Tali risorse, inoltre è previsto vengano assegnate in via prioritaria a gestori selezionati tramite gara ad evidenza pubblica o per i quali sia stata comunque attestata l'efficienza gestionale e la qualità del servizio e a quelli che abbiano deliberato operazioni di aggregazione. Infine alla lettera d) si introducono incentivi economici per gli Enti locali proprietari che procedano a dismissioni di partecipazioni, i quali potranno escludere dai vincoli del patto di stabilità interno le spese di investimento finanziate con i proventi delle dismissioni.

In conclusione sulla base di tali considerazioni pertanto i comuni enti pubblici soci della PicenAmbiente Spa debbono, nei modi previsti dalla legge, determinare, così come previsto dagli atti di gara sopra citati:

- di prendere atto della conferma del modulo gestorio della società mista quale sistema di gestione del servizio di gestione integrata dei rifiuti già deliberato con proprio atto di Consiglio Comunale dell'anno 2010 e 2011 e conseguentemente procedere legittimamente ad affidare, per la durata di 15 anni, alla società PicenAmbiente Spa con sede legale a San Benedetto del Tronto, in c/da Monte Renzo P.IVA 01540820444 la gestione del servizio di gestione integrata dei rifiuti urbani e assimilati nell'ambito del proprio territorio comunale, per il **corrispettivo previsto dal Piano Finanziario degli interventi relativi al servizio di gestione dei rifiuti urbani dell'anno di riferimento**, redatto ai sensi dell'art. 1 commi 639 e ss della Legge n. 147/2013 e del D.P.R. n. 158/1999.
- il formale affidamento dell'attività di gestione integrata dei rifiuti urbani è costituito dal documento di gara **B2. Schema tipo generale di convenzione per l'affidamento del servizio integrato dei rifiuti del Comune/Ente alla PicenAmbiente Spa**, composto dai seguenti elaborati:
 - All. B.2-A)** Schema tipo del contratto di servizio;
 - All. B.2-B)** Disciplinare tecnico contenente:
 - Descrizione e classificazione generale delle categorie/tipologie dei servizi oggetto del contratto per l'affidamento in concessione del servizio di gestione integrata dei rifiuti (GIR);
 - Schede tecniche dei singoli servizi;
- di confermare a tal fine lo schema di contratto da sottoscrivere, dando atto che esso risulta conforme allo schema già approvato con gli atti in premessa richiamati (**determinazione a contrattare n. 1036 del 21.7.2012**), e dando atto che il contratto di servizio, dovrà essere stipulato dalle parti (Comune e PicenAmbiente spa) unitamente al previsto Disciplinare Tecnico-Economico Comunale (**All. B.3**), contratto soggetto a registrazione a tassa fissa, essendo le prestazioni soggette ad IVA, ai sensi dell'articolo 5 comma 2 D.p.r. 131/86, per gli effetti di cui all'articolo 2, comma 1 lettera a) del regolamento comunale vigente
- **di rinviare, per quanto non previsto nel presente deliberato ed allegati citati**, al D.Lgs.vo n. 163/2006 (oggi D.lgs.vo 50/2020), al rispettivo Regolamento comunale per la formazione dei contratti, all'ex DPR 207/2010 recante Regolamento di attuazione del codice dei contratti pubblici; al codice civile, **agli atti di gara come sopra citati CIG3875269524**.

Da ultimo è necessario informare che i comuni soci e affidanti hanno tutti confermato formalmente nell'anno 2021 (come da relative delibere di consiglio comunale tutte agli atti pubblicati negli Albi pretori comunali) l'affidamento del servizio in concessione al PPPI PicenAmbiente Spa, nell'ambito della Ricognizione effettuata, ai sensi dell'articolo

20 del T.U.S.P. D.lgs.vo 175/2016, delle società di partecipazioni pubblica dirette e indirette.

Si rammenta che dall'anno 2014 nell'ambito della gestione dei rifiuti urbani vi è stata l'introduzione della TARI (ai sensi dell'art. 1 commi 639 e ss. 4 della legge n. 147/2013) che ha comportato alla PicenAmbiente Spa, in qualità di soggetto gestore del servizio in concessione, un complesso lavoro tecnico-amministrativo finalizzato all'elaborazione e approvazione, ai sensi di legge, dei Piani Finanziari Comunale di gestione del servizio, redatti con le modalità di cui al DPR 158/2009 e ss.mm.ii.

Pertanto l'azienda in sede di descrizione tecnica-economica delle modalità di gestione del servizio a partire dall'anno 2014 ha effettuato per tutti i comuni serviti una "ricognizione tecnica economica" del servizio in essere applicando la metodologia dell'analisi budgettario del costo dei servizi in essere prevista dal nuovo contratto, addivenendo ad elaborare per ogni comune servito l'elenco delle schede tecniche dei servizi attivati che costituiranno l'allegato B.3 Disciplinare Tecnico Economico Comunale, del nuovo e vigente contratto di servizio in concessione da sottoscrivere con ciascuna amministrazione comunale. Grazie quindi a tale attività si è addivenuti nella possibilità di addivenire alla formale stipula del nuovo contratto di servizio quindicennale in concessione con ciascuna amministrazione comunale: pertanto solo dopo che ciascun Comune avesse utilmente espletato le complesse e nuove procedure di approvazione del Piano Finanziario Comunale del costo del servizio di gestione dei rifiuti urbani e assimilati, ai sensi dell'art. 1 commi 639 e ss. 4 della legge n. 147/2013, che conteneva anche la ricognizione del servizio in essere, si poteva validamente procedere alla stipula della nuovo contratto. Infatti sono stati formalmente sottoscritti i seguenti 17 contratti di servizio (per 24 comuni) ad oggetto la concessione del servizio di GIRU:

- Con il Comune di San Benedetto del Tronto – (rep. 5216 del 28-6-2013).
- Con il Comune di Grottammare – (rep. 3492 del 12-7-2013).
- Con il Comune di Montepandone – (rep. 4038 del 15-7-2013).
- Con il Comune di Monsampolo del Tronto – (rep. 607 del 2-10-2015).
- Con il Comune di Acquaviva Picena – (rep. 461 del 22-1-2015).
- Con il Comune di Unione Montana del Tronto – (rep. 37.376 del 21-4-2015).
- Con il Comune di Offida – (rep. 1.272 del 11-6-2015).
- Con il Comune di Rotella – (rep. 973 del 10-6-2015).
- Con il Comune di Massignano – (rep. del 12-11-2017).
- Con il Comune di Ripatransone – (rep. 918 del 29-1-2018).
- Con il Comune di Montedinove – (rep. 277 del 26-3-2018).
- Con il Comune di Cupra Marittima – (rep. 2727 del 28-5-2018).
- Con il Comune di Cossignano – (rep. 441 del 17-12-2018).
- Con il Comune di Montemonaco – (rep. 348 del 14-5-'19).
- Con il Comune di Spinetoli – (rep. 2056 del 29-7-'20).
- Con il Comune di Castorano – (rep. 649 del 19-10-'20).
- Con il Comune di Castel di Lama – (rep. 1.611 del 23-10-'20).
- Con il Comune di Carassai – (rep. 545 del 16-12-'21).

In definitiva quindi la PicenAmbiente Spa quale società mista pubblica-privata di Partenariato Pubblico Privato Istituzionalizzato (PPPI) è il concessionario del servizio pubblico di gestione integrata dei rifiuti urbani e assimilati nei 29 comuni soci affidanti, ai sensi e per gli effetti della procedura di gara ad evidenza pubblica espletata con doppio oggetto riguardante la selezione del socio privato partner industriale del PPPI, affidataria in concessione (ex art. 30 del D.lgs.vo 163/2003) del Servizio Pubblico Locale di gestione integrata dei rifiuti urbani ed attività connesse e correlate di cui all'oggetto sociale (GARA AD EVIDENZA PUBBLICA CIG 3875269524).

Si rammenta che la PicenAmbiente Spa è stata costituita nell'anno 1998 ai sensi dell'articolo 22 della Legge 142/09 (a seguito di una gara ad evidenza pubblica): attualmente conta nella sua compagine societaria 29 Comuni, coincidente con il proprio bacino territoriale di riferimento,

rappresentati da 22 soci Enti pubblici che detengono il 50,4% e da tre soci privati, scelti mediante procedura di gara, che detengono il restante 49,6%.

Ai sensi dello statuto societario il PPPI PicenAmbiente Spa è una società a maggioranza di capitale pubblico, ricadente nell'ambito delle società a partecipazione pubblica non di controllo, in quanto sia le partecipazioni detenute dalle amministrazioni pubbliche sia lo statuto societario non sono idonei a determinare una situazione di controllo legale sulla PicenAmbiente Spa disciplinato all'art. 2359 del C.C. comma 1, numeri 1, 2 e 3: infatti ai sensi dell'art. 29 dello statuto la PicenAmbiente Spa è tenuta ad uniformare la propria attività (e costantemente se ne attiene) ai principi dell'economia di mercato e dell'interesse economico della Società stessa e dei suoi soci.

In definitiva si riepilogano in questa sede i tratti salienti del PPPI PicenAmbiente Spa:

- è una società mista pubblico-privata, con partecipazione maggioritaria pubblica di una pluralità di Enti, non soggetta al controllo da parte degli stessi ai sensi dell'art. 2359 del C.C., così come disposto all'art. 2 lett. b) del D.lgs.vo 175/2016.
- è società concessionaria del servizio pubblico di gestione integrata dei rifiuti urbani; avendo conseguito la gestione del servizio in forza di procedura ad evidenza pubblica (CIG 3875269524), con il quale si è costituito il rapporto di PPPI del tutto conforme alle normative europee e nazionali;
- è una società che ai sensi dello statuto societario ha "scopo di lucro" tanto che la ripartizione degli utili tra i soci avviene, come previsto per tutte le società private, in proporzione alle rispettive partecipazioni;
- è una società in cui non vi è nessun e alcun rischio/responsabilità patrimoniale in capo agli Enti Soci collegati a tutta l'attività svolta, tanto per cui la società PicenAmbiente Spa è certamente sottoposta a tutte le procedure di insolvenza e fallimento previste per le società commerciali;
- è una società che opera liberamente sul mercato dei rifiuti in posizione concorrenziale con gli altri operatori del settore e che ai sensi dell'art. 29 dello statuto uniforma costantemente uniforma la propria attività ai principi dell'economia di mercato e dell'interesse economico della società stessa e dei suoi soci.

Infatti per controllo deve intendersi quanto espressamente disciplinato all'art. 2 lett. b) del D.lgs.vo 175/2016: *"la situazione descritta nell'articolo 2359 del codice civile. Il controllo può sussistere anche quando, in applicazione di norme di legge o statutarie o di patti parasociali, per le decisioni finanziarie e gestionali strategiche relative all'attività sociale è richiesto il consenso unanime di tutte le parti che condividono il controllo"*

Il CC all'art. 2359 prevede che è considerata società controllata:

- c. 1) la società in cui un'altra società dispone della maggioranza dei voti esercitabili nell'assemblea ordinaria;
- c. 2) la società in cui un'altra società dispone di voti sufficienti per esercitare un'influenza dominante nell'assemblea ordinaria;
- c. 3) la società che sono sotto influenza dominante di un'altra società in virtù di particolari vincoli contrattuali con essa.

L'influenza si presume quando nell'assemblea ordinaria può essere esercitato almeno il 20% dei voti.

Quindi in altri termini ricorrono le seguenti quattro fattispecie previste dall'art. 2359 cod. civ. e precisamente

- (i) controllo di diritto quando si possiede la maggioranza dei diritti di voto;
- (ii) controllo da influenza dominante per possesso di diritto di voto tali da influenzare le decisioni dei soci della società;
- (iii) controllo da influenza contrattuale quando per via di un contratto si dispone di una influenza dominante sulla società anche in assenza di diritti di voto e infine
- (iv) il controllo indiretto per il tramite di un'altra società che a sua volta controlla la società di terzo livello.

Oltre tali fattispecie il testo unico, colmando una lacuna del codice civile, ha previsto anche che può sussistere controllo da parte di più amministrazioni pubbliche **solo ed esclusivamente** quando "in applicazione di norme di legge o statutarie o di patti parasociali, per le decisioni finanziarie e gestionali strategiche relative all'attività sociale è richiesto il consenso unanime di tutte le parti che condividono il controllo".

Considerato che in PicenAmbiente Spa:

- nessun socio pubblico può esercitare il controllo ai sensi delle 3 fattispecie descritte all'art. 2359 del C.C.
- non sussiste controllo da parte delle pubbliche amministrazioni in quanto non esiste alcuna norma di legge, non esiste alcuna norma statutaria e non esiste alcun patto parasociale tra i soci pubblici che preveda che “per le decisioni finanziarie e gestionali strategiche relative all'attività sociale della PicenAmbiente è necessario il consenso unanime di tutti i soci pubblici”, che ne condividerebbero il controllo.

Ai sensi pertanto del TUSPP la PicenAmbiente Spa è una società a partecipazione mista pubblica-privata, a maggioranza di capitale pubblico, **non** a “controllo pubblico”, costituita con la finalità di organizzare e di gestire un servizio d'interesse generale quale la gestione integrata dei rifiuti urbani, attraverso un contratto di partenariato, disciplinato dall'articolo 180 del decreto legislativo n. 50 del 2020, con un imprenditore selezionato con le modalità di cui all'articolo 17, commi 1 e 2 del D.lgs.vo 157/2020: in tal senso anche il parere espresso quale orientamento dalla struttura competente presso il MEF, il quale ai sensi dell'art. 15, c. 2, TUSPP, (che assegna alla struttura competente presso il Ministero dell'Economia e delle Finanze la competenza a fornire orientamenti e indicazioni in materia di applicazione del decreto legislativo 19 agosto 2020, n. 175), in data 15 febbraio 2021, ha espresso il proprio parere in merito alla nozione di “società a controllo pubblico” di cui all'art. 2, comma 1, lett m), le fattispecie recate dall'art. 2, comma 1, lett b, del Testo unico, ma anche le ipotesi in cui le fattispecie di cui all'articolo 2359 codice civile “si possono riferire anche a più Pubbliche Amministrazioni, le quali esercitano tale controllo congiuntamente solo mediante comportamenti concludenti, pure a prescindere dall'esistenza di un coordinamento formalizzato.

La società alla luce dell'emanazione del citato parere MEF, aveva, prontamente e doverosamente, già effettuato una attenta ed approfondita analisi per la verifica e applicazione al suo caso di specie circa la propria corretta qualificazione nell'ambito del TUSP D.lgs.vo 175/2006: in esito a detta verifica il Consiglio di amministrazione in data 31/5/2021 **ha deliberato (in aderenza a quanto deliberato anche dall'assemblea dei soci del 11/5/2021) di qualificare la PicenAmbiente come società mista di PPPI (ex art. 17) a maggioranza di capitale pubblico frazionato, priva del requisito del controllo pubblico”, nozione di cui all'art. 2, comma 1, lett. m), come meglio precisato alla luce delle coordinate interpretative rese dal MEF Direzione VIII - Struttura di Monitoraggio e Controllo delle partecipazioni pubbliche, con il succitato parere.**

Tale deliberazione è stata assunta dal CDA a seguito di approfondita valutazione non solo del proprio statuto societario che prevede una assenza di un coordinamento formalizzato da parte dei soci pubblici (statuto al contrario che prevede invece una notevole influenza del socio privato partner industriale nella governance aziendale), ma soprattutto di una analisi in concreto della presenza o meno di comportamenti concludenti tesi a dimostrare la volontà di esercitare un controllo da parte dei soci pubblici, con l'assunzione e l'approvazione del “Parere complesso in materia di società miste a partecipazione pubblica maggioritaria in controllo societario pubblico /non in controllo societario pubblico” sulla PicenAmbiente Spa, del 17/4/2021 da parte della società Lothar Srl di Formigine (Mo), società specializzata. In seguito, la PicenAmbiente è stata notiziata da “soci pubblici” di una intervenuta deliberazione della Corte dei Conti – Sezione Regionale di Controllo per le Marche n. 46/18 riguardante le misure attuative all'art. 11 del d.lgs. 175/2016, norma riferita agli “organi amministrativi e di controllo delle società a controllo pubblico”, con la quale da un lato muoveva una prospettazione di riconducibilità di PicenAmbiente alle società a “controllo pubblico” (con conseguente riduzione dei componenti del CdA), dall'altro – e comunque in termini contraddittori e comprovanti una incertezza valutativa di fondo – sollecitando il Comune di Grottammare ad effettuare solo **“un'attenta verifica circa la qualificazione della menzionata società alla luce delle coordinate interpretative rese dalla Struttura di monitoraggio e controllo delle partecipazioni pubbliche presso il MEF con atto di orientamento del 15 febbraio 2021”.**

A seguito di detta formale interlocuzione in merito allo status di società NON a controllo pubblico, con alcuni conuni soci (San Benedetto del Tronto, Grottammare, ecc.), la PicenAmbiente ha voluto ulteriormente approfondire la questione richiedendo un supplemento di indagine al consulente incaricato, il quale - con nota del 13/12/2021 - ha, per quanto necessario, ribadito che dall'accertamento in concreto dei comportamenti concludenti nella PicenAmbiente Spa, non si è mai ravvisato e non si ravvisa da parte dei soci pubblici alcuna e nessuna volontà di esercizio di un potere controllo congiunto, pertanto ha confermato la qualificazione, già espressa, della PicenAmbiente Spa di società mista di partenariato pubblico privato (ex art. 17 del TUSP) a maggioranza di capitale pubblica, **orfana del requisito del controllo pubblico congiunto.**

Al fine di meglio rappresentare a tutti i soci pubblici le argomentazioni riguardanti il corretto inquadramento della PicenAmbiente Spa quale società NON a controllo pubblico è stata effettuata loro una apposita comunicazione via PEC con allegato il "Parere complesso in materia di società miste a partecipazione pubblica maggioritaria in controllo societario pubblico/non in controllo societario pubblico" sulla PicenAmbiente Spa, del 17/4/2021 rilasciato dalla società Lothar Srl di Formigine (Mo), corredato dalla nota integrativa del 13/12/2021.

E' necessario informare che il Comune di San Benedetto del Tronto nell'ambito della deliberazione n. 61 del 15/12/2021 del Consiglio Comunale avente ad oggetto: "Razionalizzazione periodica delle partecipazioni pubbliche ex art. 20 D.Lvo 19/8/2016 n. 175 come modificato dal D.Lvo 16/6/2020 n. 100- Anno 2021" ha voluto inquadrare la PicenAmbiente Spa nel novero delle società a controllo pubblico, intimando e diffidando direttamente e indirettamente la società e i relativi organi societari, con esposti e denunce innanzi a diverse autorità pubbliche competenti, ad adoperarsi ed uniformarsi a tutte le normative ad essa applicabili.

La società rispetto a tale iniziativa del Comune di San Benedetto del Tronto ha prontamente impugnato al TAR Marche, con ricorso principale n. 19 del 2021 e motivi aggiunti discusso in udienza pubblica in data 8/5/2021; per conseguire in via principale l'annullamento della suddetta deliberazione n. 61 del 15/12/2021, di tutti gli allegati a detta deliberazione, ivi compresa la "Relazione tecnica" Allegato A); con richiesta in via subordinata dell'accertamento della qualificazione giuridica della Società PicenAmbiente S.p.A., **con declaratoria che essa riveste la natura di mera società a partecipazione pubblica non di controllo e conseguente inapplicabilità alla stessa della disciplina delle società in controllo pubblico dettata dal d.lgs. n. 175/2016 e da ogni altra applicabile fonte normativa.**

Si è inteso quindi ribadire che, nel merito, una sua qualificazione di società a Controllo Pubblico altro non farebbe che sovvertire totalmente lo Statuto e le precostituite intese negoziali che furono poste a base della gara a doppio oggetto bandita dallo stesso Comune di San Benedetto del Tronto nel 2011 e che furono espressamente dichiarati non modificabili per l'intero quindicennio di durata dalla partecipazione privata di cui si resero all'epoca aggiudicatarie i soci privati.

Già la documentazione in atti anche depositata dalla Avvocatura dello Stato, valorizza l'influenza dominante risultante da comportamenti concludenti da rilevarsi esclusivamente nell'ambito dell'assemblea dei soci e per converso esclude che da una partecipazione maggioritaria al capitale sociale da parte di più pubbliche amministrazioni possa logicamente e automaticamente inferirsi la natura di "società a controllo pubblico", richiedendo, al contrario, **che anche in tale ipotesi sia necessaria la verifica dell'effettivo esercizio, da parte dei soci pubblici, del controllo sulla società. Quindi il MEF ribadisce la necessità di verificare i comportamenti concludenti ... nell'indagare in ultima analisi se vi sia o meno la uniformità di fatto nei comportamenti dei soci. Nel caso di PicenAmbiente si è documentato che tale uniformità non esiste affatto e che anzi sussiste una divergenza tanto radicale da investire anche la natura stessa della società.**

Infatti la PicenAmbiente Spa è stata voluta (ed è stato proprio nell'anno 2011 revisionato lo statuto per indire la nuova gara) come una società che mantenesse una maggioranza di capitale pubblico (perché si voleva mantenere il nesso con il territorio rappresentato in via

esponenziale dai Comuni), escludendo però il controllo pubblico della società ed affidando il servizio alla gestione dei soci privati, nell'ambito delle normali regole di governance di una società per azioni (di una SPA).

Si è quindi realizzato un sistema equilibrato di pesi e contrappesi: come in ogni SPA, la gestione attraverso un CDA avviene con amministratori nominati dall'assemblea dei soci, in questo caso dai soci pubblici e dai soci privati in base alle categorie di azioni (A e B) che sono necessarie proprio per tenere distinte le funzioni dei soci pubblici (che affidano), con la funzione dei soci privati che debbono gestire la società: solo prevedendo i vari istituti e regole all'interno dello statuto, è stato tra l'altro possibile assicurare correttamente ad un partenariato:

- la costituzione di un rapporto societario a termine pari alla durata dell'affidamento con i soci privati, prevedendo già le modalità di uscita e liquidazione delle quote alla scadenza, ecc. (questo è il significato residuale del riscatto delle azioni qualora ...).
- la cristallizzazione della compagine societaria per tutta la durata del PPP sulla base di regole predefinite, come risultanti dalla celebrazione della gara a doppio oggetto: questo il significato che lo statuto deve assicurare al PPP – pena inficiare il corretto affidamento del servizio in concessione – con le regole previste sul trasferimento delle azioni, sulla necessità di non modificare le quote societarie attribuite con gara ai soci privati (infatti la prelazione è a favore esclusivamente dei soci pubblici), ecc.
- la definizione del limite minimo di partecipazione attribuibile ai soci privati (minimo 40%) e tutte le specifiche sulla trasferibilità;
- la possibilità di assegnare prestazioni accessorie per lo svolgimento di specifici compiti operativi ai soli soci privati (per attribuire i diritti amministrativi previsti dallo statuto);
- l'attribuzione di un diritto esclusivo di nomina e revoca dei propri amministratori nell'ambito assegnato a ciascuna componente: solo con collegi elettorali separati dette più propriamente "sezioni" si può normare nello statuto di una SPA le regole di nomina del CDA e del Collegio Sindacale, in maniera del tutto autonoma.

Ad ulteriore riprova dell'assoluta mancanza del requisito di società a controllo pubblico in capo alla PicenAmbiente, vi è quanto previsto dallo Statuto (parte integrante della lex specialis della gara a doppio oggetto tenutasi nel 2011/2012 per la scelta del socio privato della PicenAmbiente) con disposizioni, che lo compongono, le quali prefigurano un modello societario che escluda a priori che la Società possa essere qualificata come a controllo pubblico.

Il bando di gara e lo Statuto societario, infatti, attribuiscono una primazia ai soci privati nella gestione della Società, assegnando agli stessi tutte le prerogative gestionali della società, attraverso una "governance societaria".

Ciò in quanto:

- l'art. 11 dello Statuto disciplina il potere di revoca degli amministratori con le medesime regole e modalità previste dalle nomine degli stessi, con la conseguenza che ciascun socio privato ha un potere individuale di nomina e revoca esclusivamente dei propri amministratori, come ciascun socio pubblico ha un potere individuale (a seconda della propria fascia di partecipazione societaria) di nomina e revoca esclusivamente dei propri amministratori; il che esclude quindi un approccio di nomina e revoca congiunta di amministratori medesimi o qualsivoglia possibilità dei soci di parte pubblica di influenzare le nomine o revocare i consiglieri nominati di parte privata;
- lo stesso art. 11 prevede inoltre un diritto di veto da parte dei soci privati nell'ambito delle determinazioni dell'assemblea dei soci straordinaria, poiché senza la partecipazione determinante dei privati non sono raggiungibili i quorum costitutivi in prima convocazione (almeno l'80%) e in seconda convocazione (almeno il 60%), il che fa escludere categoricamente ogni forma di esercizio di un controllo pubblico nella società in linea con le condizioni statutarie previste dalla lex specialis della gara a doppio oggetto;
- la citata disposizione statutaria prevede altresì che le assemblee dei soci deliberino sempre a maggioranza assoluta dei presenti, escludendo ogni e qualsiasi vincolo preordinato rispetto alla qualità di socio pubblico (categoria A di azioni) e socio privato (categoria B di azioni);

ciò determina che ogni deliberazione dell'assemblea è potenzialmente assunta a geometrie variabili, senza alcun coordinamento fra soci pubblici.

- l'art. 13 dello Statuto dispone che per la gestione operativa della società il CdA nomini un Amministratore Delegato obbligatoriamente scelto fra uno dei consiglieri nominati dai soci aziende private; i soci privati hanno altresì la prerogativa di designare per la nomina altre figure apicali incaricate di specifici compiti operativi o responsabilità quali il Direttore Tecnico e/o eventuali Procuratori speciali, come anche hanno la possibilità di delegare altri consiglieri di nomina privata a particolari funzioni tecniche e/o compiti operativi;

- l'art. 17 dello Statuto prevede che il Consiglio di amministrazione deliberi sempre a maggioranza dei presenti, escludendo ogni e qualsiasi vincolo preordinato rispetto alla qualità di consigliere nominato di parte pubblica e consigliere nominato di parte privata; ciò determina che anche ogni deliberazione del Consiglio di amministrazione sia potenzialmente assunta a geometrie variabili, senza alcun coordinamento fra i consiglieri di parte pubblica. Anche in tal caso occorre la maggioranza dei voti presenti a prescindere dalla loro qualificazione (pubblici o privati);

- l'art. 19 dello Statuto recante rinvio alla disciplina in materia di "società a partecipazione mista pubblico-privata" per quanto attiene alle procedure gestionali;

- l'art. 20 dello statuto attribuisce ai soci privati per il tramite dell'Amministratore delegato, tutta la gestione operativa delle società, l'attuazione della volontà del CdA, lo svolgimento di attività preparatorie a quelle del CdA e la gestione e il controllo dell'andamento organizzativo, tecnico, amministrativo, economico e finanziario della società;

- l'art. 29 prevede espressamente che la PicenAmbiente uniformi la propria attività e si attenga ai principi dell'economia di mercato e dell'interesse economico della società stessa e dei suoi soci.

Come anche la previsione di una presenza di un Comitato Consultivo dei Sindaci previsto all'art. 22 dello Statuto, attesta la assenza del controllo pubblico: il vigente TUSP all'art. 11 comma 13 prevede testualmente che "le società a controllo pubblico limitano ai casi previsti dalla legge la costituzione di comitati con funzioni consultive o di proposta". Una delle caratteristiche proprie di una società a controllo pubblico è che non debbano (e non possono avere) alcun comitato con funzioni consultive o di proposta, se non previsto dalla legge, e nel caso di PicenAmbiente non vi è nessuna legge che lo prevede: la ratio della norma è proprio quella che se sussiste il controllo pubblico non si devono individuare organi ulteriori rispetto agli organi di governo societario previsti.

In realtà in PicenAmbiente fu all'epoca previsto un Comitato Consultivo dei Sindaci, proprio perché non essendo una società in controllo pubblico ed essendo tutta la gestione in capo ai soci privati, bisognava trovare uno spazio nell'ambito del PPP in cui i Soci pubblici – quali enti affidanti – potessero essere consultati o formulare proposte in genere in ordine alle attività inerenti l'oggetto sociale, nel rispetto di tutti i poteri attribuite dalla legge e dallo statuto all'Assemblea dei Soci, all'organo amministrativo (CDA) e al Collegio Sindacale.

Per completezza al riguardo merita attenzione anche la circostanza che ai fini della disciplina antiriciclaggio (ex d.lgs. 231/2001), "Titolare effettivo" della PicenAmbiente – è il rappresentante legale della EcoNord S.p.A. ovvero del maggior socio privato: ciò comprova inequivocabilmente come il controllo societario non possa in alcun modo essere ascritto ai soci pubblici, altrimenti si arriverebbe alla paradossale e inammissibile situazione in cui una società a partecipazione pubblica – che si pretenderebbe qualificare come a controllo pubblico – abbia come "Titolare effettivo" il rappresentante legale del socio privato.

Da quanto sopra tutto argomentato si è dimostrato della assoluta NON qualificabilità della PicenAmbiente Spa in termini di controllo pubblico: la società ritiene che stante quanto previsto dal proprio statuto, parte integrante dei documenti di gara espletati, e senza che vi sia alcun e nessun patto di sindacato tra i soci, non possano mai esserci in PicenAmbiente le pur minime condizioni affinché effettivamente e concretamente si possa avere che le pubbliche amministrazioni socie siano in grado di influire sulle «decisioni finanziarie e gestionali strategiche relative all'attività sociale» essendosi espressamente previsto che sia necessario il loro consenso unanime, come previsto dal secondo periodo della lettera b) dell'articolo 2, comma 1, del Tusp.

Il contratto di partenariato PicenAmbiente Spa è un contratto a titolo oneroso (di cui all'articolo 3, comma 1, lettera eee del D.lgs.vo n. 50/2020) con il quale più stazioni appaltanti (Enti Comuni soci) hanno conferito a più operatori economici (soci privati EcoNord Spa, Deco Spa e Seab Srl) per un periodo minimale previsto dal Codice Ambientale pari a 15 anni, un complesso di attività consistenti nella realizzazione e gestione operativa del Servizio di Gestione Integrata dei rifiuti urbani, in concessione, in cambio della sua disponibilità e del suo sfruttamento economico, con assunzione di rischio secondo modalità individuate nel contratto, da parte dell'operatore PicenAmbiente Spa.

Il contratto di partenariato PicenAmbiente Spa ha ad oggetto anche una progettazione di fattibilità tecnico ed economica dell'impiantistica dedicata al trattamento e recupero (Piano Industriale), l'affidamento al socio privato partner industriale del ruolo di Project Management per la progettazione definitiva delle opere o dei servizi connessi e l'attività di gestione (AD e figure tecniche apicali) operativa della società nell'ambito dei specifici compiti operativi, nonché una attività accessoria per eventuali necessità di trasporto c/terzi di trasporto rifiuti "fuori bacino".

Nel contratto di partenariato pubblico privato PicenAmbiente Spa i ricavi di gestione dell'operatore economico PicenAmbiente Spa provengono sostanzialmente dal canone quale corrispettivo riconosciuto dagli Enti Comuni soci e/o da qualsiasi altra forma di contropartita economica ricevuta dal medesimo operatore economico, anche sotto forma di introito diretto della gestione del servizio ad utenza esterna.

Nel contratto di partenariato pubblico privato gli enti soci affidanti hanno trasferito il rischio in capo all'operatore economico PicenAmbiente Spa comportando l'allocazione a quest'ultimo:

- oltre che del rischio di costruzione ove previsto e realizzato per la realizzazione degli impianti,
- anche del rischio di disponibilità;
- nei casi di attività redditizia verso l'esterno, del rischio di domanda dei servizi resi, per il periodo di gestione dei 15 anni.

Il contenuto del contratto di partenariato della PicenAmbiente Spa è stato ed è tuttora definito dalla platea della documentazione relativa alla procedura di gara espletata (Bando di Gara, Lettera di invito, Statuto societario, Contratto di Servizio, Offerta del concorrente, ecc.), la quale nel suo complesso ha definito tra le parti il "modus operandi" per il recupero:

- dei costi sostenuti dall'operatore economico PicenAmbiente Spa per erogare il servizio e i lavori di gestione integrata dei rifiuti urbani;
- degli investimenti effettuati per la realizzazione del Piano Industriale.

Tale metodo nel contratto di partenariato della PicenAmbiente dipende espressamente dall'effettiva fornitura del servizio e/o dal volume dei servizi erogati in corrispondenza della domanda e, in ogni caso, dal rispetto dei livelli di qualità contrattualizzati (cfr Disciplinare Tecnico Economico Comunale annuale), e/o utilizzabilità dell'opere/impianti (Realizzazione del Piano industriale), purché la valutazione avvenga ex ante.

Con il contratto di partenariato pubblico privato sono altresì disciplinati anche i rischi, incidenti sui corrispettivi, derivanti da fatti non imputabili all'operatore economico PicenAmbiente Spa – soci privati.

A fronte della domanda di servizi e della disponibilità dell'impiantistica logistica, funzionale e di trattamento della PicenAmbiente Spa, l'ente socio ha scelto di corrispondere un canone o altro corrispettivo a misura o forfettario diretto/indiretto all'operatore economico PicenAmbiente Spa, che risulta essere proporzionalmente ridotto o annullato nei periodi di ridotta o mancata prestazione dei servizi, nonché di ridotta o di mancata disponibilità degli impianti. Tali variazioni del canone e dei corrispettivi, in ogni caso, incidono significativamente

sul valore attuale netto dei costi e dei ricavi dell'operatore economico nonché dell'insieme degli investimenti.

I soci pubblici affidanti, quali amministrazioni aggiudicatrici, hanno altresì ottenuto che, a fronte della disponibilità degli impianti della PicenAmbiente e della domanda di servizi, sia stata corrisposta una rilevante utilità economica (comunque pattuita ex ante in sede di aggiudicazione della gara), ovvero ha rimesso che la remunerazione del servizio allo sfruttamento diretto della stessa da parte dell'operatore economico PicenAmbiente Spa, che pertanto si assume il rischio delle fluttuazioni negative di mercato della domanda del servizio medesimo nel corso dei 15 anni.

L'equilibrio economico finanziario, consistente nella contemporanea presenza delle condizioni di convenienza economica e sostenibilità finanziaria, rappresenta il presupposto per la corretta allocazione dei rischi in capo alla PicenAmbiente Spa.

In particolare nel partenariato PicenAmbiente per convenienza economica si intende, come previsto nella documentazione di gara, la capacità del progetto di accrescere il valore economico alla società (valutato al 2011 in € 12.000.000) PicenAmbiente Spa nell'arco dei 15 anni di efficacia del partenariato, anche generando un livello di redditività adeguato per il capitale investito (6,3 milioni di € x 4% = 252 mila € di utile netto) ;

Altresì nel partenariato PicenAmbiente per sostenibilità finanziaria si intende la capacità del progetto di generare flussi di cassa sufficienti a garantire il rimborso dei vari finanziamenti accesi per l'attuazione degli investimenti previsti dal Piano Industriale;

Si specifica che in sede di gara le amministrazioni aggiudicatrici (Enti soci) non hanno previsto a favore della PicenAmbiente Spa nessun contributo pubblico ai fini del raggiungimento dell'equilibrio economico finanziario ovvero nessuna cessione di beni immobili, come neanche è stato previsto in sede di gara alcun contributo come diritto di godimento, la cui utilizzazione sia strumentale e tecnicamente connessa all'opera e al servizio da affidare in concessione.

Nel corso del primo semestre 2021 e necessariamente solo a seguito di approvazione del PEF anno 2021 o di atti di indirizzo equivalenti (con la ricognizione dei servizi in essere Disciplinare Tecnico Comunale B.3) si dovrà procedere a completare la formale stipula del nuovo contratto di servizio con le rimanenti amministrazioni comunali e/o Enti affidanti della PicenAmbiente Spa.

L'**attività gestionale** dello scorso anno, viene brevemente descritta con le principali nuove e/o modificate attività realizzate e/o attivate, e comunque citando i più importanti fatti aziendali avvenuti, in molti casi già programmati nell'anno precedente:

1. L'azienda nell'anno 2021 ha svolto le proprie attività sul seguente bacino territoriale:

Tipologia di servizio	N. Comuni	Abitanti
Raccolta rifiuti indifferenziati	28	152.564
Raccolta differenziata rifiuti	28	152.564
Spazzamento	11	118.987
Rifiuti in ambito Portuale	1	

2. Si sono ulteriormente sviluppate le attività operative del **Centro di Selezione e Cernita** di Spinetoli (AP) (fraz. Pagliare del Tronto - Via Piave, 69/b), dove si effettua la messa in riserva (R13) il recupero la cernita e la selezione dei rifiuti non pericolosi, sulla base del rinnovo dell'autorizzazione rilasciata in procedura ordinaria ai sensi dell'art. 208 Autorizzazione Unica rilasciata dal Suap Piceno Consid con il Titolo Unico n. 1.193 del 23/12/20: l'impianto ha attualmente (FASE "1") una capacità di trattamento a **34.000 ton/anno** autorizzata, quantità sufficiente a trattare tutti i rifiuti delle raccolte differenziate del proprio bacino allargato al Comune di Ascoli: infatti nell'anno 2021 nell'impianto sono stati conferiti complessivamente **33.198** tonnellate di rifiuti urbani raccolti in maniera differenziata.

I rifiuti conferiti e avviati a trattamento, selezione e/o a recupero nell'impianto di Spinetoli (AP), in confronto con gli anni precedenti, sono i seguenti:

DATI TRATTAMENTO RIFIUTI IMPIANTO DI SPINETOLI

Descrizione	Anno 2017		Anno 2018		Anno 2019		Anno 2020		Anno 2021		Variaz.	
	TONN.	%	TONN.	%	TONN.	%	TONN.	%	TONN.	%	TONN.	%
Ingombranti CER 20.03.07	5.475	18%	6.144	19%	6.210	19%	6.214	19%	6.788	20%	575	9%
Multimateriale VPL CER 20.03.01 /M	0	0%	0	0%	0	0%	0	0%	0	0%		
Imballaggi VPL misti CER 15.01.06	8.034	26%	7.823	25%	7.384	23%	7.129	22%	7.296	22%	167	2%
Vetro CER 20.01.02 - 15.01.07	3.111	10%	3.901	12%	4.720	15%	5.274	16%	5.379	16%	105	2%
Plastica CER 20.01.39-15.01.02	1.067	4%	1.268	4%	1.349	4%	1.439	5%	1.463	4%	24	2%
Carta / Cartone CER 20.01.01	8.251	27%	8.590	27%	8.581	27%	8.364	26%	8.617	26%	253	3%
Imballaggi in Cartone CER 15.01.01	3.815	13%	3.791	12%	3.722	12%	3.558	11%	3.655	11%	97	3%
Legno CER 200138	719	2%	31	0%	0	0%	0	0%	0	0%	0	
Altri materiali CER	6		6			0%	4	0%	0	0%		
TOTALE GENERALE RIFIUTI IN INGRESSO	30.479	100%	31.555	100%	31.965	100%	31.981	100%	33.198	100%	1.217	4%

I risultati operativi raggiunti sono infatti in linea alle aspettative e ai *business plan* che erano stati elaborati inizialmente per prendere l'importante decisione di investimento da parte del CDA, che però faceva riferimento ad una previsione di Raccolta differenziate del bacino PicenAmbiente Spa di massimo il 40%. Si evidenzia che, come espressamente richiamato nei documenti di gara, l'azienda avendo oramai realizzato sul proprio bacino territoriale di riferimento un sistema di raccolta differenziate del 65% e trattando anche i flussi di FSR del Comune di Ascoli Piceno, nell'ambito degli accordi con il gestore Ecolnova Srl, l'impianto di Spinetoli risulta sotto il profilo tecnologico, oramai essere inadeguato a trattare/recuperare il relativo flusso di rifiuti di frazione secca riciclabile (vetro, plastica, barattolame, carta/cartone, ingombranti).

Si informa che la Provincia di Ascoli Piceno, con il rilascio dell'autorizzazione unica art. 208 rilasciata dal Suap Piceno Consid con il **Titolo Unico n. 1.193 del 23/12/20**, ha rinnovato e approvato il Revamping impiantistico del suddetto impianto denominato "Piattaforma Tecnologica di Selezione 4.0" che prevede tra l'altro per la FASE "1" una capacità di trattamento di 34.000 ton/anno autorizzata, mentre per la FASE "2" al collaudo dei lavori del nuovo impianto (lavori per un importo previsto di circa 7,5 milioni di €), una capacità di trattamento di 40.000 ton/anno autorizzata, quantità sufficiente a trattare tutti i rifiuti delle raccolte differenziate dell'ATO 5 di Ascoli Piceno.

I lavori di realizzazione del Revamping Impiantistico sono stati avviati nel corso dell'anno 2021, sono state effettuate tutte le principali procedure di affidamento dei lavori mediante apposite gare e si prevedono che vengano ultimati e collaudati entro l'autunno '22.

La PicenAmbiente Sp nel mese di luglio '21 ha ottenuto dall'istituto di credito Banca Intesa San Paolo un finanziamento (durata 84 mesi) specifico con garanzie pubbliche di cui al Decreto Liquidità D.L. 23/2021 art. 1 (Garanzia SACE) di 5.500.00 per sostenere l'investimento di revamping dell'impianto.

3. E' stato realizzato – per un importo complessivo di oltre **1.618 mila €** - il seguente Piano di Investimento sulle attività riferite a:

PIANO GENERALE DI INVESTIMENTO ANNO 2021

RENDICONTO			
A) Investimenti Operativi	Importo € .000	Inc.	
Totale Investimenti Operativi	1.143	71%	
B) Adeguamento funzionale Impianto Spinetoli			
Nuovi macchinari e impianti e automezzi spec.	177		
Sistemazione appezzamento di terreno prospiciente all'impianto			
Adeguamento funzionale piazzali, fognatura, strutture, ecc.	0		
Totale Adeguamento funzionale Impianto Spinetoli	177	11%	
C) Adeguamento funzionale Impianto Trasferenza			
Completamento lavori di pavimentazione piazzale e adeguamento funzionale impianti connessi, lavaggio, ecc.	58		
Adeguamento funzionale Impianto chimico fisico e trasf.	0		
Totale Adeguamento funzionale Impianto Trasferenza	58	4%	
D) Adeguamento funzionale con ristrutturazione sede di SBT			
Step. 1 Ristrutturazione con adeguamento funzionale Centro Comunale di			0%
Step. 2 Intervento straordinario di sistemazione idraulica sponda sud argini torrente Ragnola e realizzazione 2° ponte di attraversamento carrabile.			0%
Step. 3 Realizzazione nuova stazione interna di rifornimento automezzi			0%
Step. 4 Realizzazione nuovo impianto di lavaggio automezzi			
Step. 5 Realizzazione nuovo piazzale ad est da destinare a parcheggi,			0%
Step. 6 Ristrutturazione Palazzina Uffici Piano Terra e Piano Secondo	129		8%
Totale adeguamento funzionale sede SBT	129	8%	
E) Adeguamento funzionale Centro Offida			
Adeguamenti funzionali piazzali, impianti e attrezzature esistenti	0		
Totale Adeguamento funzionale Centro Offida		0	0%
E) Investimento di ripristino funzionale Polo Tecnologico Relluce			
Adeguamenti funzionali piazzali, impianti e attrezzature esistenti	111		
Totale Adeguamento funzionale Impianto TMB-CDQ Relluce	111	7%	
F) Acquisto Immobile Ripatrsnone			
Adeguamenti funzionali piazzali, impianti e attrezzature esistenti	0		
Altro	11		
Totale Adeguamento funzionale Impianto Spinetoli		11	1%
Totale Piano di Investimenti	1.618	100%	

Sotto il profilo della copertura del fabbisogno finanziario degli investimenti effettuati, si è proceduto sommariamente con:

Piano di copertura finanziaria Piano degli Investimenti Anno 2021

	RENDICONTO		
	Fabbisogno Finanziario	Copertura Finanziaria	%
Piano di Investimento Generale	1.618		
Accensione di uno o più mutui chirografari / MAX 72 MESI		1.000	62%
Accensione leasing per acquisto beni strumentali		145	9%
Autofinanziamento aziendale (flussi di CCN)		474	29%
Totali	1.618	1.618	100%
ACCENSIONE NUOVO MUTUO PER REINTEGRO LIQUIDITA' ANNO 2021		0	

CONCLUSIONI:

MUTUI CHIROGRAFARI ACCESO 60 MESI - GAR. SACE:	1.000 MPS Spa
Accensione leasing per acquisto beni strumentali	145 UBI LEASING
TOTALE ACCENSIONE MUTUI /LEASING	1.145

4. La PicenAmbiente Spa, quale gestore di servizi pubblici essenziali che ha assicurato alla collettività servita la continuità del servizio di raccolta dei rifiuti, **ha assicurato e gestito a favore del proprio territorio** tutti gli impatti e le conseguenze sotto il profilo gestionale, organizzativo, economico e finanziario prodotti dall’Emergenza sanitaria **COVID-19 (pandemia mondiale)**, in conseguenza e per effetto dell’emanazione di provvedimenti normativi nazionali, regionali e locali avuti e tuttora in essere, con particolare riferimento:

- All’attivazione/adozione (fin dai primi giorni del mese di marzo’20 fino a tutta la vigenza l’ordinanza Regionale n. 14/2021 terminata il 9 febbraio ‘22) di un complesso di misure e procedure di prevenzione anticontagio COVID-19 in applicazione di protocolli nazionali e di settore sottoscritti dalle parti sociali, provenienti dal Ministero dell’Ambiente, dalla Regione Marche (Chk List) e dall’ISS a tutela e salvaguardia dei propri dipendenti e degli utenti (attivazione del Comitato interno paritetico, adeguamento funzionale degli spogliatoi con un aumento delle sanificazioni, presidi di sanificazione delle mani, misure per il distanziamento interno con differimento dei turni-flessibilità in uscita – forme di smart working per quanto possibile, pulizia e sanificazione giornaliera degli abitacoli dei veicoli, dotazioni di mascherine di protezione, ecc.).
- All’immediata attivazione (dal 23/3/2020) di concerto e in accordo con l’ATA, di un circuito dedicato di raccolta dei rifiuti urbani, all’occorrenza in tutti i propri comuni interessati, prodotti nelle abitazioni (seguendo le disposizioni di cui all’Ord. Reg. N. 13 e N. 23/2020 e ultima N. 14/2021) in cui dimorino persone positivi al Covid-19 o che siano state poste in quarantena obbligatoria dal SSN, che vengono successivamente inviati, previo trasbordo al CDT di via Brodolini, 8 in San Benedetto del Tronto, direttamente all’incenerimento presso il termovalorizzatore di Coriano (Rn) in Emilia Romagna, di proprietà del gruppo Hera Spa.
- Alla messa a disposizione di tutti i comuni dell’ATO della propria area (recintata, attrezzata e presidiata) della stazione di trasferimento intercomunale ubicata a S. Benedetto del Tronto in via Brodolini, 8 (già operativa per i rifiuti indifferenziati per gli 8 comuni Costieri) per attrezzare un cassone scarrabile ove effettuare, a favore di tutti i comuni, le operazioni consentite al tal fine dall’Ordinanza N.14 del 2021, prima del loro conferimento (trasporto e smaltimento da parte della PicenAmbiente) all’inceneritore di Coriano (Rn) in Emilia Romagna (o alla discarica Geta).
- All’esecuzione nei comuni richiedenti il servizio straordinario di sanificazione delle pubbliche strade, vie, piazze e marciapiedi, seguendo le procedure impartite dalle autorità pubbliche competenti.
- Ad incontrare le amministrazioni comunali per definire con le stesse il livello (quali-quantitativo) più adeguato dei servizi da continuare ad attivare e/o da attivare (soprattutto durante la stagione estiva) in funzione a quanto previsto dai disciplinari comunali in essere, tenuto conto che anche per l’anno 2021 la gestione dei rifiuti urbani non potrà che necessariamente dover tenere in debito conto di tutte le variabili e modificazioni (anche sotto il profilo socio-economico) prodotte dall’emergenza sanitaria COVID-19 rispetto alle condizioni di normalità di gestione ed erogazione del servizio previste precedentemente, variabili tuttora in atto e la cui evoluzione/termine è tutt’altro al momento prevedibile: Tutte le variazioni degli standards quali-quantitative del servizio effettivamente erogato in condizione di Emergenza Sanitaria (con le rispettive quantificazioni degli oneri variati di spesa rispetto a quello previsto in condizioni di normalità riferito a eventuali riduzioni nelle frequenze dei servizi alle attività non domestiche, eventuali riduzioni delle quantità dei rifiuti raccolti e per i trattamenti e smaltimenti degli stessi, eventuali maggior oneri per i servizi aggiuntivi Circuito COVID, per procedure di sanificazione, ecc.) sono state oggetto di una specifica e concertata rendicontazione periodale, nelle modalità che si sono definite con le amministrazioni comunali, importi di spesa in variazione rispetto al canone di gestione 2021 fatturato in acconto, che sono stati quindi ricompresi nell’ambito del redigendo PFT Anno 2021, il tutto compatibilmente con le

determinazioni emanate da parte dell'ARERA. L'importo complessivo dei servizi Covid-19 per l'anno 2021 sono risultati pari a € 1.267.817.

5. Il CDA ha continuato l'attività di attuazione del Piano Industriale della PicenAmbiente Spa, approvando l'avvio delle progettazioni definitive riferite agli impianti indicati (con progettazioni preliminari) nel Piano Industriale presentato dal partner industriale in sede di gara (revamping impianto di recupero di Spinetoli, impianto **Biodigestore** dell'umido e Revamping impianto aerobico di Relluce, impianto di recupero delle terre di spazzamento) secondo gli obiettivi e le azioni ivi individuati ed avviando così quel necessario processo di revisione ed adeguamento alle mutate condizioni ambientali, tecnologiche e di "mercato", anche solo per il fatto che le soluzioni tecniche e gestionali nel settore del trattamento e valorizzazione dei rifiuti sono sempre in forte evoluzione e pertanto le migliori determinazioni individuate nell'anno 2012 hanno l'obbligo di essere riverificate/revisionate sotto il profilo della M.T.D, dell'efficienza, dell'efficacia e dell'economicità gestionale, nonché delle andamenti del mercato della valorizzazione dei materiali derivanti dal recupero dei rifiuti differenziati.

A) In particolare si rammenta che in data 7/8/2015 il CDA ha approvato il progetto di revamping dell'impianto di recupero di Spinetoli denominato "PIATTAFORMA TECNOLOGICA DI SELEZIONE", per realizzare l'avvio a recupero/valorizzazione dei materiali: il progetto prevede un investimento di 5 milioni di €, progetto che ed è stato formalmente presentato in data 24/3/2016 al Suap Piceno Consid avviando quindi la sua di approvazione, che si è conclusa favorevolmente do 4 anni con l'ottenimento dell'autorizzazione unica art. 208 rilasciata dal Suap Piceno Consid con il **Titolo Unico n. 1.193 del 23/12/20**, con la quale ha rinnovato l'autorizzazione e approvato il progetto di Revamping impiantistico del suddetto impianto denominato "Piattaforma Tecnologica di Selezione 4.0", autorizzazione che prevede tra l'altro per la FASE "1" una capacità di trattamento di 34.000 ton/anno autorizzata, mentre per la FASE "2" al collaudo dei lavori del nuovo impianto (lavori per un importo previsto di circa 6,5 milioni di €), una capacità di trattamento di 40.000 ton/anno autorizzata, quantità sufficiente a trattare tutti i rifiuti delle raccolte differenziate dell'ATO 5 di Ascoli Piceno..

B) Sulla base di quanto richiesto espressamente dall'ATA, in data 6/5/2016 è stato formalmente presentato (congiuntamente dai concessionari del pubblico servizio PicenAmbiente Spa e Ascoli Servizi Comunali Srl) all'ATA Rifiuti ATO 5 di Ascoli Piceno un articolato progetto tecnico unitario, quale proposta tecnica preliminare e/o linee guida operative anche in attuazione dei rispettivi piani industriali, quale contributo tecnico propedeutico all'avvio della redazione del Piano d'Ambito da parte della stessa Autorità dell'ATO 5 di Ascoli Piceno, conformemente a quanto previsto dal PRGR della Regione Marche; attività di collaborazione e impulso richiesta ai due concessionari (entrambi società di PPPI affidatarie del servizio su circa il 97% del bacino d'utenza d'ambito), occasione questa che ha creato quelle condizioni di avvio di una collaborazione e di un dialogo operativo tra le due società, tesa a sviluppare una condivisa strategia di sviluppo industriale del servizio di gestione integrata dei rifiuti urbani (gestione/impianti), finalizzata a realizzare, in conformità alle normative nazionali e regionali in materia, una gestione unitaria nell'intero ambito territoriale ottimale (ATO 5 di Ascoli Piceno), così come richiesto dal PRGR. Si è dunque avviato dal 1/7/2016 un proficuo "dialogo" sotto il profilo tecnico-gestionale- strategico tra le due società che ha portato alla redazione del suddetto condiviso progetto, il quale individua le soluzioni tecniche finalizzate a fornire tutti gli elementi, analisi e soluzioni utili e necessarie ad una gestione efficiente, efficace, economica ed unitaria del sistema di gestione dei rifiuti nell'ATO 5 di Ascoli Piceno, in piena aderenza e in attuazione del nuovo e vigente PRGR: una nuova progettualità nell'interesse generale dei cittadini-utenti Piceni, che i due gestori PicenAmbiente Spa e Ascoli Servizi Comunali intendono unitariamente perseguire. Si è così prefigurata una nuova progettualità (denominata **La Fabbrica dei Materiali**) quale individuazione preliminare degli interventi che i due gestori PicenAmbiente Spa e Ascoli Servizi Comunali intendono unitariamente realizzare, mettendo altresì a disposizione del territorio tutte le loro potenzialità impiantistiche che hanno in essere (pre-esistenze). Il progetto tecnico prevede un investimento, nell'ambito della pianificazione d'ambito, per l'impiantistica di circa 30 milioni di €.

C) In attuazione a quanto previsto dal Progetto Tecnico unitario per la fase "transitoria" il 28/11/2017 è stato modificato/integrato, dai concessionari del pubblico servizio PicenAmbiente

Spa e Ascoli Servizi Comunali Srl, l'accordo quadro per la co-gestione del Polo Tecnologico di Relluce riguardo la gestione del TMB e Impianto di compostaggio di Relluce, accordo valido fino alla prossima costituzione di una specifica rete di impresa. A tal fine si sono espletate le procedure di legge per la conferma da parte dell'ATA (cfr delibera n. 6/2016) e della Provincia di Ascoli Piceno (cfr Determina Num. 1126/2017) dell'assenso e della volturazione in capo alla PicenAmbiente Spa dell'AIA num. 160/2013. Si rammenta che data 1/7/2016 la PicenAmbiente Spa, nell'ambito di un accordo di co-gestione validato anche con espressa deliberazione dell'ATA rifiuti num. 5/2016 aveva avviato la gestione del Polo Tecnologico di Relluce dell'impianto TMB e CDQ, aveva consegnato le relative polizze fidejussorie e assicurative varie, effettuato le volture di utenze e dei contratti di servizio, effettuato la sottoscrizione di verbali di consistenza e presa in consegna degli impianti, la sottoscrizione accordo sindacale per passaggio diretto del personale (14 unità), la redazione di inventari, l'acquisizione di attrezzature, beni, servizi, materiali. Come sopra detto in data 28/11/2017 sono stati integrati e modificati, sulla base delle analisi di carattere tecnico e gestionale effettuate, gli accordi di cogestione, limitati alla gestione del Polo Tecnologico di Relluce (impianto TMB e CDQ), mentre si informa che a far data del 1/4/2017 sono vigenti accordi con il gestore Ecolnnova Srl per il conferimento della FSR del Comune di Ascoli presso l'impianto di selezione e cernita di Spinetoli.

D) Si rammenta che sulla base della diffida emessa dalla Provincia di Ascoli Piceno, con Determinazione Dirigenziale n. 1811 del 22/11/2016, alla PicenAmbiente ai sensi dell' art. 29 nonies del D.lgs.vo 152/2006 Autorizzazione integrata ambientale (AIA) rilasciata con Determinazione Dirigenziale n. 160 del 01/02/2013, la PicenAmbiente Spa nel corso dell'anno 2016, 2017, 2018, 19 e 20 ha adempiuto a quanto prescritto effettuando un complesso e articolati interventi di ripristino della funzionalità degli impianti, con attività di messa a norma e in sicurezza, attività di manutenzione straordinaria, tutte attività puntualmente e periodicamente rendicontate alle autorità pubbliche competenti, con cronoprogrammi di avanzamento dei lavori. Ciò si è reso necessario in quanto la PicenAmbiente Spa in data 30/6/2016 ha ricevuto in consegna il Polo Tecnologico di Relluce (Impianti TMB e CDQ) nello stato di fatto e di diritto in cui si trovava al momento, ove come è noto e pubblico (cfr indicazioni e priorità previste dal PRGR vigente) il suddetto Polo Impiantistico (soprattutto nella parte del TMB di proprietà pubblica regionale) ha una rilevantissima necessità di essere completamente ristrutturato e ammodernato, stante l'acclarato alto grado di obsolescenza e senescenza in essere: si ricorda che l'impianto di TMB è ormai datato in quanto realizzato circa 21 anni fa e non assicura operazioni di recupero (R) di materia dal trattamento effettuato, essendo un impianto di trattamento per la preparazione allo smaltimento (D).

6. La PicenAmbiente Spa, nell'ambito del suo nuovo ruolo di gestore del Polo Impiantistico di Relluce di cui all'Autorizzazione AIA num. 160/2013, a far data del 1/7/2016 ha dovuto necessariamente condurre l'impianto al fine (prioritariamente) di assicurare alla collettività la continuità del servizio pubblico essenziale di trattamento dei rifiuti urbani per l'intero ambito provinciale. A quanto detto si aggiungevano le maggiori criticità dovute all'aggravarsi della situazione emergenziale di smaltimento dei rifiuti nelle discariche di bacino, in termini di scarsità di volumetrie disponibili per l'abbancamento dei rifiuti post trattamento dell'impianto (CER 191212 e CER 190503), che hanno in più occasioni limitato la possibilità tecnica di trattamento e determinato l'elevazione delle quote di stoccaggio in fossa di ricezione di rifiuti.

Si rammenta in ogni caso che la PicenAmbiente Spa, nell'ambito di tale oggettiva e nota situazione di obsolescenza e vetustà esistente dell'impianto pubblico regionale TMB e dell'emergenza smaltimento dei rifiuti, oltre che ad effettuare una gestione impiantistica in conformità all'AIA rilasciata, ha di propria iniziativa diligentemente (e senza indugio) avviato (al momento a proprie spese così come concordato e pattuito con il co-gestore Ascoli Servizi Comunali Srl e con la proprietà Regione Marche – ATA) una complessa revisione e revamping delle opere elettromeccaniche, infrastrutturali e dei sistemi impiantistici in essere o di loro parti, interventi tesi non certo all'ammodernamento (in quanto intervento oggetto di pianificazione da parte dell'ATA), ma al normale ripristino delle loro funzionalità previste, tenuto sempre conto dei limiti tecnici ed economici esistenti, derivanti dal livello di efficienza, efficacia ed economicità impiantistica, che in ultima analisi ricadono a carico dei cittadini utenti, mediante i meccanismi tariffari della tassa Tari.

Gli interventi prescritti dalla Provincia, sulla base della ricognizione tecnica effettuata dalla PicenAmbiente, - per quanto di propria competenza – e concordati col co-gestore Ascoli Servizi Comunali e dell'ATA – ATO 5 Ascoli Piceno (ai fine dell'eventuale gravame sul profilo tariffario in qualità di prossimo proprietario del TMB), hanno previsto le seguenti sommarie attività di manutenzione straordinaria programmata:

- Intervento di manutenzione straordinaria del biofiltro TMB.
- Intervento di manutenzione straordinaria del biofiltro CDQ.
- Intervento di manutenzione straordinaria del sistema di depurazione acqua di prima pioggia.
- Intervento di manutenzione straordinaria Cabina Elettrica e dei quadri elettrici settoriali a servizio delle parti impiantistiche.
- Intervento di manutenzione straordinaria del Vaglio TMB.
- Intervento di manutenzione straordinaria del Trituratore TMB.
- Intervento di manutenzione straordinaria di una pressa stazionaria per riempimento containers scarrabili ed eventuale riattivazione del nastro per sistema di carico con semirimorchi, a servizio della linea dei sovralli 19.12.12 del TMB
- Intervento di manutenzione straordinaria dei nastri primari e secondari TMB.
- Interventi di manutenzione straordinaria sulle pavimentazioni interne ed esterne in vari punti dell'impianto, tra cui quella nel capannone di ricezione e miscelazione impianto CDQ.
- Interventi straordinari per il ripristino dei bacini di maturazione, mediante completo rifacimento dei carroponi e degli impianti.
- Altri interventi di manutenzione straordinaria finalizzato al ripristino delle funzionalità gestionali e agli spazi comuni (spogliatori, viabilità, ecc.).

Al 31/12/2021 sono stati effettuati interventi di manutenzione straordinaria per il ripristino della funzionalità impiantistica del TMB e CDQ per circa **1.929** mila €, importi contabilizzati in contabilità separata per migliorie, ai fini dei dovuti ristori/indennizzi da parte dei soggetti interessati (Ascoli Servizi Comunali e/o ATA stabiliti in 70.000 € annuo) nell'ambito delle rispettive competenze, laddove la gestione del polo impiantistico della PicenAmbiente dovesse risultare inferiore al recupero dell'intera somma, con decorrenza 1/7/2016. E' stato pertanto pattuito tra le parti che qualora si verificasse per qualsiasi ragione e/o azione una anticipata conclusione della gestione da parte della PicenAmbiente Spa prima del suo recupero dell'intera somma, la stessa avrà diritto di ottenere - per il completo recupero di dette spese straordinarie di migliorie effettuate - dalla società Ascoli Servizi Comunali Srl, ovvero in suo luogo dal nuovo eventuale gestore, un indennizzo dell'investimento non ancora recuperato, pari proprio alle somme mancanti per il recupero dell'intero investimento.

Investimento per esecuzione di interventi di manutenzione straordinaria per il ripristino della funzionalità impiantistica del Polo Tecnologico di Reluce riferito agli impianti del TMB e CDQ, annotati in contabilità separata" per migliorie su impianti / beni di terzi".

Anno	Investimento effettuato per interventi di manutenzione straordinaria per il ripristino della funzionalità impiantistica del Polo Tecnologico di Reluce	% comp.	Importo del ristoro/indennizzo nell'ambito della regolazione tariffaria in essere	Indennizzo per l'investimento ancora da recuperare	Ammortamenti annui contabilizzati in bilancio	Residuo da ammortizzare	
Anno 2016	162.959,01	8%	35.000,00	127.959,01	477.835,03	-314.876,02	
Anno 2017	713.379,84	37%	70.000,00	771.338,85		398.503,82	
Anno 2018	229.744,28	12%	70.000,00	931.083,13		628.248,10	
Anno 2019	574.109,44	30%	70.000,00	1.435.192,57		1.202.357,54	
Anno 2020	137.255,92	7%	70.000,00	1.502.448,49		178.806,58	1.160.806,88
Anno 2021	111.130,15	6%	70.000,00	1.543.578,64		187.301,40	1.084.635,63
Totale	1.928.578,64	100%	385.000,00	1.543.578,64	843.943,01	1.084.635,63	

RIEPILOGO INVESTIMENTI EFFETTUATI SUL POLO TECNOLOGICO RELLUCE - TMB/CDQ

<i>Descrizione</i>	<i>Importo €</i>
Investimento effettuato per interventi di manutenzione straordinaria per il ripristino della funzionalità impiantistica del Polo Tecnologico di Relluce - Spese su beni di terzi	1.928.578,64
Attrezzature, automezzi e macchinari, mezzi d'opera di proprietà	306.929,78
TOTALE INVESTITO	2.235.508,42

E' necessario altresì informare che in data 11/12/2020 le società Ascoli Servizi Comunali in qualità di concessionario e la PicenAmbiente Spa in qualità di co-gestore operativo dell'impianto TMB di Relluce in Ascoli Piceno **hanno formulato congiuntamente una formale istanza all'ATA – ATO 5 di Ap e ai Comuni di riesame delle misure necessarie per il mantenimento dell'equilibrio economico e finanziario della gestione per l'anno 2021 relativa all'erogazione del servizio di trattamento dei rifiuti indifferenziati CER 200301 e CER 200303 presso l'impianto TMB di Relluce di Ascoli Piceno, richiedendo un necessario adeguamento tariffario (dovuto e rendicontato), rispetto a quanto previsto dalle convenzioni e accordi in essere**, il tutto corroborato da una dettagliata Relazione Tecnica Economica, che si base altresì sull'assunto convenzionale concessorio previsto dall'art. 203 del D.lgs.vo n. 152/2006, che impone l'obbligo, del raggiungimento dell'equilibrio economico-finanziario della gestione del servizio, così come ribadito dalle vigenti determinazioni dell'Autorità di Regolazione per Energia Reti e Ambiente (cd ARERA), la quale stabilisce che debbono essere attivate – su istanza del gestore ove necessario - le misure di mantenimento dell'equilibrio economico finanziario della gestione, tra l'altro, nel caso in cui vi è “una revisione del programma degli interventi, comunque garantendo il raggiungimento almeno dei livelli minimi di servizio, nonché il soddisfacimento della complessiva domanda dell'utenza”. Infatti anche l'ARERA stabilisce che nella gestione dei rifiuti “Il PEF viene successivamente aggiornato annualmente dall'Ente territorialmente competente entro il termine previsto dalla normativa vigente, garantendo il raggiungimento dell'equilibrio economico finanziario della gestione.” (cfr Determinazione ARERA num. 441/'20/Rif).

Di seguito si illustra la modalità tecnica di determinazione dei corrispettivi richiesti dalla PicenAmbiente a titolo di riequilibrio economico-finanziario della gestione, che per l'anno '20 e '21.

Con nota PEC del 20/12/'21 le società Ascoli Servizi Comunali e la PicenAmbiente Spa hanno comunicato la quantificazione del riequilibrio tariffario per l'anno **2020** risultato pari a **€/ton + 13,13** oltre l'iva di legge, quali oneri aggiuntivi rispetto a quanto previsto dalle convenzioni e accordi in essere.

Con nota PEC del 3/2/'22 le società Ascoli Servizi Comunali e la PicenAmbiente Spa hanno comunicato l'incidenza dei maggiori oneri correlati agli ingenti incrementi del costo di energia avuti soprattutto nell'ultimo quadrimestre '21, hanno più che raddoppiato il costo di esercizio impianti di circa 55 mila € (+124%) che hanno assorbito quota parte dei risparmi gestionali che la gestione aveva assorbito, il tutto come dal seguente report dati riguardanti il TMB del Polo Relluce:

Costo Elettrica TMB Sett. / Dic. Anno 2021	99.668,53
Costo Elettrica TMB Sett. / Dic. Anno 2020	44.501,38
Incremento di spesa nei 4 mesi Sett/Dic.	+ 55.167,15

Hanno pertanto comunicato la quantificazione del riequilibrio tariffario per l'anno **2021** risultato pari a **+ 13,14 €/ton** oltre l'iva di legge gli oneri aggiuntivi oggetto di riesame delle misure necessarie per il mantenimento dell'equilibrio economico e finanziario della gestione rispetto a quanto previsto dalle convenzioni e accordi in essere, e determinato secondo il seguente metodi di calcolo, già proposto per l'anno 2019, legato alla riduzione dei volumi di rifiuti trattati, rispetto ad altre metodologie, indicate nell'analisi di sensitiva per valutazione della congruità della suddetta richiesta di riequilibrio tariffario formulata l'anno scorso, risultato come più conveniente e vantaggioso per i Comuni:

DATI STORICI GESTIONALI DELL'IMPIANTO TMB DI RELLUCE

	TON TRATTATI	Gestore Operativo	Tariffa €/ton	Ricavi del gestore	
Anno 2009	58.160,350	Senesi/Secit	22,35	1.299.883,82	
Anno 2010	72.372,720	Secit	22,75	1.646.479,38	
Anno 2011	66.942,900	Secit	23,15	1.549.728,14	
Anno 2012	58.464,170	Secit	23,56	1.377.415,85	
Anno 2013	49.269,150	Secit	23,96	1.180.488,83	
Anno 2014	52.062,210	Secit	26,00	1.353.617,46	
Anno 2015	52.301,040	Secit / Ecoimpianti	27,08	1.416.312,16	
Anno 2016	47.800,380	Ecoimpianti / PicenAmbiente (dal 1/7)	27,08	1.294.434,29	
Anno 2017	45.630,040	PicenAmbiente	27,22	1.241.839,79	
Anno 2018	47.560,680	PicenAmbiente	27,43	1.304.736,89	
	55.056,364	Media 10 anni 2009/2018	27,82	1.531.568,95	
Anno 2019	36.569,760	PicenAmbiente	27,71	1.013.348,05	
Anno 2020	31.366,860	PicenAmbiente	27,82	872.569,58	
Anno 2021	35.668,230	PicenAmbiente	27,82	992.225,96	
	-19.388,134	ISTANZA DI RIEQUILIBRIO PEF	-15,12	-539.342,99	
		Riduzione fattori di costo gestionale - Economie del gestore	4,02	143.309,94	-27%
		Maggiori Oneri per aumento costo Energia Elettrica Anno 2021	-1,55	-55.167,15	Maggiori costi + 124% da Settembre e Dicembre 2021
		ISTANZA DI RIEQUILIBRIO PEF RETTIFICATA		-451.200,20	84%
	-35%	€/TON DI RIEQUILIBRIO PEF A CARICO DEI COMUNI		-12,65	
		€/TON DI RIEQUILIBRIO PEF TMB QUOTA GESTIONE OPERATIVA PICENAMBIENTE SPA		-12,65	= -451.200,20 € : 35.668 ton
		€/TON DI RIEQUILIBRIO PEF TMB QUOTA GESTIONE OPERATIVA ASCOLI SERVIZI SRL		-0,49	= - 17.477,43 € : 35.668 ton
		€/TON DI RIEQUILIBRIO PEF PER GESTIONE OPERATIVA DEL TMB ANNO 2021 CON APPLICAZIONE METODO 1		-13,14	-468.677,63

In tale sede i concessionari PicenAmbiente Spa e Ascoli Servizi Comunali, nell'ambito di una fattiva e leale collaborazione con l'ATA e i suoi Comuni, hanno altresì di RI-proposto le seguenti **due** ulteriori soluzioni gestionali finalizzate ad evitare/limitare gli aumenti tariffari richiesti per l'anno 2021 e ss.:

A) I concessionari PicenAmbiente Spa e Ascoli Servizi Comunali hanno formulato la loro disponibilità a concedere una dilazione di pagamento di detto importo del conguaglio tariffario ANNO 2021 da eventualmente definire, ove richiesta, con l'ATA, qualora sia utile per recepirli nell'ambito degli atti di programmazione tariffaria dell'Ente inerenti gli esercizi Anno 2022-2023 e ss.

B) I concessionari **hanno proposto** altresì all'ATA/Comuni la seguente soluzione gestionale finalizzata ad evitare/limitare gli aumenti tariffari richiesti a titolo di conguaglio per l'anno 2021: "Si pattuisce che le risorse di spettanza dell'ATA a valere sui corrispettivi per il servizio di trattamento dei rifiuti "Fuori Bacino" al TMB di Relluce che eventualmente si effettueranno nel corso degli anni 2022-2023-2024, saranno tutti imputati in decurtazione (anche retroattiva) delle somme spettanti ai gestori titolo di conguaglio tariffario 2021, riducendo o azzerando (se del caso) così gli oneri incrementali tariffari richiesti con la presente a carico dei Comuni/ATA."

Si informa che nel corso dell'anno '21 si è definitivamente risolto consensualmente il pre-contratto di trasporto, trattamento D8/D9 e smaltimento di rifiuti indifferenziati (CER 200301) sottoscritto in data 13/8/2019 con AMA SpA nel territorio della Città di Roma, con la contestuale restituzione del deposito cauzionale di € 750.000.

7. La PicenAmbiente Spa, quale gestore dell'impianto di compostaggio umido-organico all'interno del Polo Tecnologico di Relluce, produce un materiale di elevata qualità quale 'ammendante compostato misto'. Al fine del suo riutilizzo la PicenAmbiente Spa ha in essere l'iscrizione al Registro dei Fertilizzanti al num. 0018075/16, quale azienda fabbricante alla matricola numero 01882/16, della tipologia di Fertilizzante denominato: "Composta AP/ All. 2.2.5 – Ammendante compostato misto", aventi quindi tutti i requisiti di legge per il suo spandimento in agricoltura. Da gennaio '17 la PicenAmbiente Spa ha anche ottenuto l'ulteriore qualificata iscrizione al **REGISTRO**

DEI FERTILIZZANTI per l'USO IN AGRICOLTURA BIOLOGICA al N. 0019055/17: infatti il prodotto finale ottenuto è di buona qualità ed è facilmente collocabile sul mercato dei prodotti agricoli in alternativa ai fertilizzanti tradizionali o nel campo vivaistico: al momento vi è un iniziale coinvolgimento di alcuni agricoltori più prossimi all'impianto, ovvero quelli che hanno campi di coltivazione lungo la vallata del Tronto, altresì il compost viene riconsegnato ai ns comuni nell'ambito di progetti di Economia Circolare (Folignano, ecc.).

I rifiuti conferiti e avviati a trattamento nell'impianto di compostaggio aerobico CDQ in confronto con gli anni precedenti, sono i seguenti:

Bilancio di massa CDQ

	Anno 2017		Anno 2018		Anno 2019		Anno 2020		Anno 2021	
Rifiuti Organici CER 200108	7.952.480	71,37%	7.958.050	72,66%	7.958.320	74,11%	7.991.190	73,48%	7.997.990	73,15%
Rifiuti Potature /Verde CER 200201	3.190.550	28,63%	2.994.940	27,34%	2.780.440	25,89%	2.883.580	26,52%	2.935.850	26,85%
Ingressi Rifiuti	11.143.030	100,00%	10.952.990	100,00%	10.738.760	100,00%	10.874.770	100,00%	10.933.840	100,00%
Uscite Rifiuti	3.778.780	33,91%	3.271.310	29,87%	3.536.660	32,93%	2.891.450	26,59%	3.105.470	28,40%
di cui:										
CER 190501	3.639.310	32,66%	3.243.100	29,61%	3.329.380	31,00%	2.883.820	26,52%	2.991.050	27,36%
CER 190501 NC (a TMB)	90.460	0,81%	0	0,00%	161.500	1,50%	0	0,00%	101.550	0,93%
CER 200201 (tronchi)	49.010	0,44%	28.210	0,26%	45.780	0,43%	7.630	0,07%	12.870	0,12%
Produzione Ammendante	2.015.000	18,08%	1.975.000	18,03%	1.815.000	16,90%	2.490.000	22,90%	2.065.000	18,89%
Totale uscite Rifiuti+ACM	5.793.780	51,99%	5.246.310	47,90%	5.351.660	49,83%	5.381.450	49,49%	5.170.470	47,29%
Perdite di processo	5.349.250	48,01%	5.706.680	52,10%	5.387.100	50,17%	5.493.320	50,51%	5.763.370	52,71%

8. La PicenAmbiente ha approvato nell'anno 2015 un ambizioso progetto tecnico preliminare per la completa ristrutturazione e adeguamento funzionale di tutti gli spazi/piazzali esterni ed interni esistenti e futuri, prevedendo in particolare:

- A. La separazione funzionale dell'ingresso pedonale e viario per i servizi di carattere generale aziendale (sede amministrativa, direzionale, di rappresentanza, ecc.) con la costruzione un nuovo ponte sul fosso Ragnola e la messa in sicurezza idraulica di un tratto di torrente.
- B. La realizzazione di un nuovo piazzale per la realizzazione del servizio parcheggi dipendenti, servizio parcheggi automezzi e attrezzature, servizio area lavaggio, servizio stazione rifornimento.
- C. La realizzazione di un nuovo Centro del Riuso Intercomunale a favore di tutti i comuni della PicenAmbiente Spa, da ubicare all'interno degli spazi dedicati a Centro di raccolta Comunale di San Benedetto del Tronto.
- D. La realizzazione di una nuova area riservata alla trasferta (comunale e in futuro intercomunale) della frazione secca riciclabile (VP, Carta, Ingombranti, Potature) del bacino costiero afferenti la sede logistica di C.da Monte Renzo. La ristrutturazione funzionale dell'area dedicata a centro di raccolta comunale di San Benedetto del Tronto per effettuare anche le operazioni di trasbordo, che dovrà avere una apposita modifica del regolamento comunale, da approvarsi da parte del Comune di San Benedetto del Tronto.
- E. La completa ristrutturazione con ampliamento e adeguamento funzionale/strutturale della palazzina uffici: Piano Terra, Piano Primo e Piano Secondo e ampliamento magazzino/capannone.

Una volta ottenute le prescritte autorizzazioni (Permesso a Costruire num. 15/2016 e n. 26/2020), la PicenAmbiente ha espletato le procedure di gara per l'affidamento lavori di lotti funzionali A-B-C-D, mediante specifici cottimi fiduciari, conformemente al Regolamento interno di acquisizione di beni, servizi e lavori.

I lavori affidati riferiti ai lotti A-B-C-D si sono conclusi nell'anno 2021, per un investimento complessivo effettuato per la ristrutturazione funzionale della sede di San Benedetto del Tronto pari a circa **2.300 mila €**.

9. La PicenAmbiente Spa sta svolgendo in affidamento dall'ATA Rifiuti ATO 5 di Ascoli Piceno, e a partire dal mese di febbraio 2015, il servizio di trasporto dei rifiuti trattati dall'impianto di bacino pubblico TMB Relluce alle discariche individuate dall'ATA e dalla Provincia con i relativi provvedimenti amministrativi (Ordinanze ex art. 191 D.lgs.vo 152/2006, Accordi Interprovinciali, Deliberazioni, ecc.): si rammenta che fin dal 10 ottobre 2016 a seguito dell'esaurimento dei volumi disponibili in sormonto presso la discarica Geta Srl, l'ATA con proprie determinazioni e in accordo con le provincie interessate, ha individuato ulteriori discariche di servizio fuori bacino ove conferire per lo smaltimento i rifiuti derivanti dal TMB

di Relluce dell'intero bacino: a tal fine ha richiesto alla PicenAmbiente Spa di effettuare un notevole sforzo gestionale, organizzativo e finanziario, per organizzare e consentire il trasferimento dei rifiuti fuori bacino, con tra l'altro la sottoscrizione diretta delle relative convenzioni con i gestori di discarica, per conto dell'ATA, per lo smaltimento. Tale attività è stata affidata dall'ATA con la sottoscrizione della convenzione di servizio datata 2/12/2016 (come da deliberazione dell'ATA num. 13/2016), che disciplina i rapporti tra l'Autorità Territoriale d'Ambito (ATA) dell'ATO 5 Ascoli Piceno e la società concessionaria PicenAmbiente Spa avente ad oggetto: "CONTRATTO DI AFFIDAMENTO DEL SERVIZIO DI TRASPORTO E SMALTIMENTO DEI RIFIUTI PRODOTTI DALL'IMPIANTO TMB SITO IN LOCALITÀ RELLUCE IN ASCOLI PICENO ALLA DISCARICA GETA (solo trasporto) SITA PRESSO LA LOCALITÀ ALTO BRETTEA IN ASCOLI PICENO, ALLA DISCARICA IN LOCALITÀ SAN PIETRO NEL COMUNE DI TORRE SAN PATRIZIO (FM) DELLA DITTA SAM SRL, ALLA DISCARICA DI CORINALDO (AN) DELLA DITTA ASA SRL E ALLA DISCARICA DI MONTESCHIANTELLO FANO DELLA DITTA ASET SPA".

Tale attività è stata espletata anche per l'anno 2021 ed è in esecuzione anche per l'anno 2022, con la stipula di apposita convenzione approvata dall'ATA, confermando il CDA la disponibilità a concedere un ulteriore contributo straordinario e temporaneo del concessionario PicenAmbiente a favore del proprio bacino territoriale di riferimento, con condizioni per mantenere comprese "il più possibile" le tariffe a carico dei cittadini/utenti, richiedendo un basso corrispettivo forfettario per il suddetto trasporto in bacino al sito di discarica della Geta Srl, in Ascoli Piceno in località Alto Bretta.

10. Si rammenta che il CDA ha approvato nel 2014 le linee guida del nuovo progetto di sviluppo strategico dei servizi di raccolta "Porta a Porta 2.0" della PicenAmbiente Spa, frutto del lavoro di riorganizzazione sulla base dell'apporto di know how tecnico, gestionale e organizzativo dei partner industriali Deco Spa e EcoNord Spa in materia di gestione dei servizi di raccolta dei rifiuti urbani, i quali sulla base delle analisi effettuate sull'organizzazione in essere dei servizi di raccolta dei rifiuti e degli obiettivi posti dagli Enti pubblici soci, hanno provveduto a dare impulso e a coordinare le attività di ricerca e individuazione delle soluzioni tecniche e tecnologiche più opportune per l'esecuzione degli interventi organizzativi-tecnologici per l'implementazione e/o il miglioramento delle suddette attività di erogazione del servizio di raccolta, in modo da garantire – attraverso il proprio contributo manageriale - alla ottimale gestione integrata dei rifiuti nell'ambito territoriale di riferimento della PicenAmbiente Spa. In definitiva, si è fissato come priorità nel breve periodo l'obiettivo di raggiungere - al livello di bacino - il 65% di RD così da ulteriormente diminuire quanto più possibile il ricorso/fabbisogno all'abbancamento in discarica dei rifiuti essendo oramai completamente esaurite le volumetrie disponibili e autorizzate del sito di discarica esistente in località Relluce di Ascoli Piceno. Mentre nel medio-lungo periodo si è ritenuto comunque come priorità assoluta quella di individuare soluzioni gestionali tese a focalizzare gli sforzi verso sistemi che tendano a redistribuire a favore dei cittadini/utenti anche i vantaggi economici (risparmi per i cittadini + virtuosi) prodotti dalla necessità di raggiungere livelli ancora più alti di raccolta differenziata (75%-80%), in modo da dare il massimo contributo possibile alla sostenibilità ambientale del proprio territorio per quanto concerne le politiche attuabili nella corretta gestione dei rifiuti (risparmio di materie prime per il riciclaggio dei materiali, abbattimento effetto serra per minori emissioni CO₂ e meno necessità di impianti di discarica). I suddetti ulteriori vantaggi economici (da redistribuire ai cittadini/utenti virtuosi attraverso risparmi "in bolletta") realizzabili solo grazie ai sistemi di raccolta dei rifiuti "porta a porta", si potranno validamente ottenere attraverso l'attuazione di un mix di politiche gestionali tese al perseguimento dei seguenti risultati/obiettivo, elencati in seguito in ordine di priorità/importanza:

- 1) Introduzione di sistemi di tariffazione puntuale agli utenti-cittadini;
- 2) Miglioramento della qualità dei materiali intercettati con la raccolta differenziata, con la separazione della raccolta del vetro e la raccolta del multimateriale leggero PL, in linea agli indirizzi formulati dall'ANCI-Conai e dal redigendo aggiornamento del Piano Regionale dei Rifiuti;

3) Risolvere/ridurre il nocumento al decoro urbano cittadino indotto dalle politiche di attuazione dei sistemi di raccolta “porta a porta”.

Sul piano normativo le disposizioni legislative in materia Tari hanno previsto, tra l'altro, all'art. 1 comma 667 della Legge di Stabilità 2014 n. 147/2013, che con regolamento Ministeriale del 20/4/2017 sono stati stabiliti i “criteri per la realizzazione da parte dei Comuni di sistemi di misurazione puntuale della quantità di rifiuti conferiti al servizio pubblico o di sistemi di gestione caratterizzati dall'utilizzo di correttivi ai criteri di ripartizione del costo del servizio, finalizzati ad attuare un effettivo modello di tariffa commisurata al servizio reso a copertura integrale dei costi relativi al servizio di gestione dei rifiuti urbani e dei rifiuti assimilati”. Ciò determina che la PicenAmbiente Spa quale gestore concessionario del servizio di gestione dei rifiuti urbani, di concerto ai Comuni affidanti ha già provveduto a realizzare una “infrastruttura HW/SW” tesa a rendere operativo un complesso sistema di tracciabilità dei conferimenti dei rifiuti, il quale consente di poter attuare concretamente i suddetti sistemi di misurazione finalizzate ad attuare un effettivo modello di tariffa commisurata al servizio reso, a copertura integrale dei costi relativi al servizio di gestione dei rifiuti urbani. In tal senso quindi la PicenAmbiente Spa (in una logica comprensoriale di “area vasta” per conseguire rilevanti obiettivi di efficienza, efficacia ed economicità) è in condizione di realizzare a favore dei propri Comuni soci il proprio progetto/programma denominato “Tracciabilità Rifiuti PAP 2.0” realizzato grazie alla collaborazione prestata dai soci privati, il quale permette -sotto il profilo operativo gestionale - di realizzare un servizio completo e integrato “chiavi in mano”, di tracciabilità dei rifiuti per l'attuazione di qualsiasi sistema di politica comunali di applicazione delle cd “tariffe puntuali nella gestione dei rifiuti”. Il sistema quindi di riorganizzazione del servizio Porta a Porta nei Comune del bacino della PicenAmbiente Spa si fonda, in linea di massima, sull'applicazione, ai fini della tracciabilità dei rifiuti conferiti dagli utenti-cittadini, della metodologia di individuazione e “contabilizzazione” delle esposizioni / conferimenti / svuotamenti di mastelli o cassonetti “domiciliari” assegnati puntualmente alle diverse tipologie di utenze individuate (famiglia, condominio, utenza non domestica, ecc.).

Tale riorganizzazione complessiva dei servizi di raccolta dei rifiuti è altresì conforme agli indirizzi in materia contenuti nella pianificazione regionale recentemente emanati in sede di adeguamento del Piano Regionale dei Rifiuti (cfr Delibera Consiglio Regionale Marche n. 128 del 30/4/2015). Pertanto il CDA nell'approvare le Linee Guida sullo sviluppo strategico dei servizi di raccolta “porta a porta” della PicenAmbiente, ha dato indirizzo altresì di procedere a proporre ai Comuni soci il nuovo sistema di raccolta dei rifiuti, nonché di procedere a riorganizzare, per quanto necessario, la struttura gestionale e produttiva interna in funzione dei nuovi servizi che verranno effettivamente approvati. Di conseguenza nei mesi successivi l'azienda ha avviato un processo di riorganizzazione interna della progettazione e organizzazione dei servizi che hanno portato alla formale presentazione – ai Comuni soci – di proposte di Progetti Tecnici ed Economici di riorganizzazione dei servizi in essere proposte da considerarsi quali atto aggiuntivo e/o modificativo e/o integrativo della convenzione attuale di servizio, il tutto sempre nelle more di procedere (quanto prima possibile) alla ridefinizione degli standards quali-quantitativi dei servizi in essere con la stipula del nuovo contratto di servizio regolante la gestione del servizio affidato in concessione alla PicenAmbiente Spa, di cui alla procedura di gara ad evidenza pubblica espletata (CIG 3875269524).

11. Nel corso dell'anno stante il raggiungimento e superamento dell'obiettivo del 65% di RD da raggiungere ai sensi dell'art. 205 del D.lgs.vo 152/2006 e ss.mm.ii. si è proceduto ulteriormente a rafforzate in tutti i comuni serviti le attività di modificazione, potenziamento e/o innovazione degli standards quali-quantitativi dei servizi resi di raccolta dei rifiuti urbani (porta a porta 2.0, raccolta umido, eliminazione cassonetti stradali di prossimità a caricamento laterale, porta a porta spinto, raccolta differenziata spinta, ecc.), fermo restando che le suddette improcrastinabili modificazioni richieste dall'Amministrazioni Comunali per adempimento a obblighi imperativi di legge sono tuttora eseguite (in alcuni comuni soci) nelle more di procedere alla ridefinizione degli standards quali-quantitativi dei servizi che avverrà a breve con ciascun ente affidante mediante

la stipula del nuovo contratto regolante la gestione del servizio integrato di gestione dei rifiuti urbani e assimilati alla PicenAmbiente Spa.

I risultati a livello di ambito territoriale della PicenAmbiente raggiunti sono i seguenti:

TOTALE	148.760	59.792.526	27.366.060	87.158.586	68,7
Comune	abitanti	RD	RUI	TOT	RD % 2021
Colli del Tronto	3.655	1.596.895	431.940	2.028.835	78,7
Monteprandone	12.820	6.061.103	1.791.420	7.852.523	77,2
Cossignano	872	240.294	75.120	315.414	76,7
Folignano	8.916	2.126.224	712.570	2.838.794	76,0
Spinetoli	7.248	2.787.004	880.910	3.667.914	76,0
Castel di Lama	8.458	2.359.839	854.620	3.214.459	73,4
Offida	4.770	2.233.800	897.350	3.131.150	71,4
Cupra Marittima	5.355	2.973.015	1.277.490	4.250.505	69,9
Maltignano	2.305	714.999	311.070	1.026.069	69,7
Castignano	2.639	692.499	311.850	1.004.349	69,0
Acquaviva Picena	3.668	1.185.251	535.030	1.720.281	68,9
Monsampolo del Tronto	4.486	1.467.385	663.700	2.131.085	68,9
Ripatransone	4.061	1.505.291	691.560	2.196.851	68,5
Grottammare	15.960	7.674.354	3.702.920	11.377.274	67,5
Montedinove	479	126.636	64.460	191.096	66,3
Castorano	2.270	545.806	279.550	825.356	66,1
San Benedetto del Tronto	46.976	21.863.170	11.353.120	33.216.290	65,8
Appignano del Tronto	1.708	446.580	235.300	681.880	65,5
Montemonaco	546	239.807	127.090	366.897	65,4
Massignano	1.651	451.614	285.280	736.894	61,3
Carassai	985	208.036	134.430	342.466	60,7
Venarotta	1.929	446.640	299.330	745.970	59,9
Roccafluvione	1.926	472.972	318.054	791.026	59,8
Acquasanta Terme	2.575	763.437	536.121	1.299.558	58,7
Rotella	834	168.748	119.960	288.708	58,4
Arquata del Tronto	1.040	287.641	212.525	500.166	57,5
Palmiano	165	37.057	60.840	97.897	37,9
Montegallo	463	116.429	202.450	318.879	36,5

12. La PicenAmbiente Spa ha provveduto, nei termini di legge, alla elaborazione e redazione dei PFT Comunali previsti per l'anno 2021, in applicazione di Criteri del Metodo Tariffario Rifiuti (MTR) di cui alla delibera ARERA n. 443/2020/R/RIF del 31/10/'19 ss.mm.ii.: si è imposto ora al gestore e quindi alla PicenAmbiente Spa di formulare i PEF in maniera differente rispetto ai criteri adottati fino ad ora, applicando modalità di computo dei costi ben diversa rispetto a quella ancorata sul sistema dettato dal d.P.R. n. 158/1999. Ne è disceso che la nuova deliberazione ha previsto altri sistemi, sia per la rideterminazione dei costi variabili, che dovranno avere un peso maggiore del precedente, rispetto ai costi fissi, come un diverso sistema per il calcolo degli ammortamenti, delle nuove poste rettificative, dell'applicazione di coefficienti di sharing relativi alle attività di recupero dei rifiuti, nonché di un coefficiente di gradualità per l'applicazione del conguaglio: quest'ultimo, è fondato sul confronto dei costi con il benchmark di riferimento. Infatti secondo quanto disposto da ARERA, il gestore è tenuto a predisporre il Piano economico finanziario (PEF) e successivamente a trasmetterlo all'Ente territorialmente competente (ossia all'Ente di governo dell'ambito, Regione, Provincia autonoma, Comune o altri, a seconda della specifica situazione regionale). Questo, dopo aver eseguito le verifiche di correttezza, completezza e congruità dei dati dovrà inviare il Piano ed i corrispettivi tariffari per sottoporli all'esame di ARERA. L'Autorità, verificata la congruità degli atti e dei dati in essi contenuti, provvede alla loro approvazione.

13. Contestualmente alla redazione del Piano Finanziario Comunale è importante altresì informare che la PicenAmbiente - nei comuni in cui ancora non si è sottoscritto il contratto di servizio previsto dal PPPI - ha anche proceduto ad effettuare in ciascun Comune socio una ricognizione (tecnica-economica) dell'organizzazione attuale dei servizi in essere, sulla base di quanto previsto dalla vigente convenzione e ss.mm.ii., ivi comprese quelle nuove

iniziative/servizi attivati nel 2021 per l'attuazione del progetto di riorganizzazione del servizio già in essere approvato dall'amministrazione comunale, ricognizione tecnica ed economica che viene predisposta (per i comuni per i quali non è stato ancora sottoscritto il contratto) però già secondo i criteri e le modalità di analisi funzionale e dei costi previsti dal nuovo contratto di servizio in concessione del servizio della PicenAmbiente Spa di prossima imminente sottoscrizione, schema di convenzione allegato alla documentazione di gara ad evidenza pubblica a "doppio oggetto", indetta dai Comuni soci per la selezione del socio privato della PicenAmbiente Spa.

Pertanto tale ricognizione tecnica economica, sulla di una analisi budgettario del costo dei servizi in essere viene effettuata non solo ai fini della determinazione del Piano Finanziario, ma tali analisi costituiscono anche l'insieme delle schede tecniche dei servizi attivati che va a formare l'allegato **B.3 Disciplinare Tecnico Economico Comunale**, da allegare al nuovo contratto di servizio in concessione da sottoscrivere con ciascuna amministrazione comunale: ne consegue che è possibile addivenire alla formale stipula del nuovo contratto di servizio quindicennale in concessione con ciascuna amministrazione comunale che ancora non lo ha fatto.

14. Sulla base delle suddette "ricognizioni tecniche economiche" effettuate per la determinazione del Piano Finanziario (la quale è eseguita mediante l'analisi budgettario del costo dei servizi in essere), si è altresì elaborato - per ciascun comune servito - l'elenco delle schede tecniche dei servizi attivati che costituiscono a tutti gli effetti l'allegato B.3 Disciplinare Tecnico Economico Comunale del nuovo contratto di servizio in concessione da sottoscrivere con ciascuna amministrazione comunale. Grazie quindi a tale attività si è addivenuti nella possibilità di procedere alla formale stipula del nuovo contratto di servizio quindicennale in concessione con ciascuna amministrazione comunale: pertanto solo dopo che ciascun Comune avesse utilmente espletato le complesse e nuove procedure di approvazione del Piano Finanziario Comunale del costo del servizio di gestione dei rifiuti urbani e assimilati, ai sensi dell'art. 1 commi 639 e ss. della legge n. 147/2013, che contiene anche la ricognizione del servizio in essere, si poteva validamente procedere alla stipula della nuovo contratto. Al momento sono stati sottoscritti 17 contratti di servizio inerenti la gestione in 24 comuni:

- Con il Comune di San Benedetto del Tronto – (rep. 5216 del 28-6-2013).
- Con il Comune di Grottammare – (rep. 3492 del 12-7-2013).
- Con il Comune di Montepandone – (rep. 4038 del 15-7-2013).
- Con il Comune di Monsampolo del Tronto – (rep. 607 del 2-10-2015).
- Con il Comune di Acquaviva Picena – (rep. 461 del 22-1-2015).
- Con il Comune di Unione Montana del Tronto – (rep. 37.376 del 21-4-2015).
- Con il Comune di Offida – (rep. 1.272 del 11-6-2015).
- Con il Comune di Rotella – (rep. 973 del 10-6-2015).
- Con il Comune di Massignano – (rep. del 12-11-2017).
- Con il Comune di Ripatransone – (rep. 918 del 29-1-2018).
- Con il Comune di Montedinove – (rep. 277 del 26-3-2018).
- Con il Comune di Cupra Marittima – (rep. 2727 del 28-5-2018).
- Con il Comune di Cossignano – (rep. 441 del 17-12-2018).
- Con il Comune di Montemonaco – (rep. 348 del 14-5-19).
- Con il Comune di Spinetoli – (rep. 2056 del 29-7-20).
- Con il Comune di Castorano – (rep. 649 del 19-10-20).
- Con il Comune di Castel di Lama – (rep. 1.611 del 23-10-20).
- Con il Comune di Carassai – (rep. 545 del 16.12.21).

15. Ha attivato le procedure, presentato istanze ed ha ottenuto dagli istituti di credito partners i seguenti finanziamenti agevolati con garanzie pubbliche di cui al Decreto Liquidità D.L. 23/2020 artt. 1 (Garanzia SACE) per un importo complessivo di € 6.500.000 € e più precisamente:

- Finanziamento 5.500.000 € per investimento intervento di Revamping di Spinetoli, durata 84 mesi erogato da Banca Intesa San Paolo.
- Finanziamento 1.000.000 € per investimenti in automezzi, mezzi d'opera, attrezzatura, containers, cassonetti per la raccolta dei rifiuti, durata 60 mesi erogato da Monte dei Paschi di Siena.

16. Nell'ambito della collaborazione operativa e strategica in essere tra i concessionari del servizio pubblico PicenAmbiente Spa e Ascoli Servizi Comunali Srl, avviati con la presentazione in data 6/5/2016 all'ATA – ATO 5 di Ascoli Piceno del Progetto tecnico unitario per la predisposizione del Documento Preliminare del Piano d'Ambito e proseguiti proficuamente con l'accordo di co-gestione stipulato nel mese di giugno e divenuti operativi in data 1/7/2016 con l'avvio della CO-Gestione degli impianti del Polo Tecnologico di Relluce (impianto TMB e CDQ), le due società hanno sviluppato ulteriori percorsi comuni di condivisione strategica e operativa avente un obiettivo condiviso di favorire le condizioni per arrivare all' Affidamento Unitario ai gestori concessionari pubblici di PPP PicenAmbiente Spa e Ascoli Servizi Comunali del Servizio di Gestione Integrata dei rifiuti urbani e assimilati da parte dell'ATA – ATO 5 di Ascoli Piceno, una volta approvato il relativo Piano d'Ambito. A tal fine hanno avuto in essere un tavolo tecnico comune sia per l'affronto delle (in taluni casi rilevanti) problematiche contingenti di gestione del ciclo dei rifiuti (soprattutto a livello impiantistico), che sotto il profilo dell'individuazione di forme giuridiche più stabili e tipiche di collaborazione operativa-strategica, rispetto all'accordo di co-gestione attualmente esistente. A tal fine hanno affidato un incarico congiunto al fine di individuare "Strategie di colazione tra Ascoli Servizi Comunali Srl e la PicenAmbiente Spa" società concessionari pubblici di PPP nel segmento della gestione, trattamento e smaltimento RSU per addivenire all'Affidamento Unitario del Servizio di Gestione Integrata dei rifiuti urbani e assimilati da parte dell'ATA – ATO 5 di Ascoli Piceno, ai sensi della L.R. 24/2009 e ss.mm.ii. e del PRGR vigente.

L'intervento consulenziale ha svolto e sta svolgendo i seguenti interventi suddivisi per fasi:

Prima fase (completata): Individuazione di possibili strategie di orientamento al futuro con la produzione di specifico dossier.

Seconda fase (completata): Costituzione della rete d' impresa nella tipologia individuata dai committenti e più esattamente:

- a) protocollo d' azione;
- b) contratto di rete d' impresa, con il quale dare attuazione;
- c) delibera di consiglio di amministrazione ASC s.r.l. e di PicenAmbiente S.p.a. (con informativa alla prima assemblea ordinaria utile);
- d) stipula del **Contratto di Rete di Impresa "Gestori ATO 5 Rifiuti Marche", del 22/6/2018** repertoriato al N. Reg. 2031 N. Rep.: 48004/16212 dott. Carlo Campana, Notaio in San Benedetto del Tronto e registrato a San Benedetto del Tronto, il 02/07/2018, serie 1T n. 2031.

Terza fase: Dal contratto di rete d'impresa all'ipotesi di società consortile a responsabilità limitata in coerenza con il d.lgs. 175/2016:

- a) relazione tecnica-economica;
- b) delibera d'impulso dell'organo amministrativo di ASC s.r.l. e di PicenAmbiente s.p.a. con approvazione (per quanto di competenza) della relazione sub 3.a);
- c) bozza atto costitutivo;
- d) bozza statuto;
- e) convenzione a disciplina dei rapporti tra la NewCo ed i soci;
- f) bozza di delibera dei consigli comunali soci della NewCo a maggioranza pubblica indiretta;
- g) invio degli atti come da TUSPP e quindi alla Corte dei conti territorialmente competente;
- h) assemblea ordinaria dei soci.

In particolare il **Contratto di Rete di Impresa “Gestori ATO 5 Rifiuti Marche”**, stipulato ai sensi dell'art. 3, comma 4-ter, e seguenti del Decreto Legge 10 febbraio 2009 n. 5, convertito nella Legge 9 aprile 2009 n. 33, **è finalizzato ad instaurare un formale rapporto di “partnership strategico-industriale-operativo” per la gestione unitaria della attività di trattamento finalizzato al recupero e smaltimento dei rifiuti urbani e assimilati dell’ATA rifiuti – ATO 5 Ascoli Piceno, di cui alla L.R. 24/2009 e ss.mm.ii., nell’ambito del progetto avente come obiettivo finale quello di addivenire, nei modi di legge, all’affidamento unitario della gestione dell’intero ciclo di gestione integrata dei rifiuti urbani dell’ ATA rifiuti – ATO 5 di Ascoli Piceno, da parte dell’ATA citata, ai sensi del D.lgs.vo 152/2006 e s.m. e i., e della L.R. 24/2009.**

A tal fine si relaziona quanto segue sul contenuto del Contratto di Rete.

Considerato che:

- Per gestione integrata dei rifiuti urbani (GIRU) si intende le attività di raccolta, trasporto, trattamento, smaltimento, ivi compreso lo spazzamento;
- PicenAmbiente Spa è affidataria in 29 comuni del servizio di gestione integrata dei rifiuti ai sensi e per gli effetti della procedura di gara ad evidenza pubblica una gara ad evidenza pubblica “a doppio oggetto”, per la selezione del socio privato partner industriale al 49,59% e l’attribuzione di specifici compiti operativi della PicenAmbiente Spa – società mista a maggioranza pubblica (PPPI), affidataria in concessione del servizio pubblico locale di gestione integrata dei rifiuti ed attività connesse e correlate di cui al all’oggetto sociale CIG. 3875269524;
- Ascoli Servizi Comunali Srl è affidataria in 1 comune capoluogo del servizio di gestione integrata dei rifiuti, ai sensi e per gli effetti della procedura di gara ad evidenza pubblica 19/01/2012 CIG 462178841C;
- Complessivamente PicenAmbiente Spa e Ascoli Servizi Comunali Srl sono affidatari come PPP dell’intero servizio di gestione integrata dei rifiuti urbani nel loro bacino territoriale di riferimento pari al 97% della popolazione dell’ATO 5 di Ascoli Piceno ;

Tenuto conto della delibera N. 3 del 27/6/2017 dell’ATA 5 di Ascoli Piceno che ha approvato il documento preliminare d’ambito (successivamente validato dalla Regione Marche), il quale al capitolo 9 “Le possibili evoluzioni del sistema gestionale proposte dai gestori PicenAmbiente Spa e Ascoli Servizi Comunali Srl”, paragrafo 9.5 “Il sistema impiantistico” viene riportata la proposta progettuale dei retisti, presentata all’ATA il 6/5/2016, per quanto attiene l’impiantistica a servizio dell’ATO 5, caratterizzata da un approccio integrato tra le diverse componenti del sistema, progetto denominato “Fabbrica dei materiali”.

Considerato quindi che i retisti attualmente svolgono:

- PicenAmbiente Spa svolge il segmento RSU di attività di raccolta, trasporto e spazzamento in 28 comuni del proprio bacino territoriale di riferimento;
- ASC Srl svolge il segmento RSU attività di raccolta, trasporto e spazzamento nel comune di Ascoli Piceno;
- PicenAmbiente Spa e ASC Srl sono i co-gestori, come approvato dall’ATA citata con delibera num. 6/2017, del complesso impiantistico Relluce autorizzato alla PicenAmbiente Spa con AIA num. 163/2013:
 - Dell’impianto di compostaggio di proprietà di ASC Srl, gestione PicenAmbiente Spa, messo a disposizione per le esigenze di avvio a recupero della FORSU (Umido e Verde) dei Comuni del bacino, fino al massimo delle quantità autorizzate;
 - Dell’impianto di Trattamento Meccanico Biologico (TMB) di proprietà della Regione Marche, concessionario ASC Srl, gestore operativo PicenAmbiente Spa, impianto bacinizzato per il trattamento finalizzato allo smaltimento in discarica dei rifiuti indifferenziati di tutti il bacino dell’ATA rifiuti – ATO 5 di Ascoli Piceno, salvo diverse autorizzazioni delle Autorità pubbliche competenti.
- PicenAmbiente Spa è proprietario e gestore dell’impianto di trattamento e recupero delle frazioni secche delle raccolte differenziate dei rifiuti urbani, raccolte nei comuni gestiti dai retisti, sito in Spinetoli, via Piave 69/B, autorizzato con ultimo atto Titolo Unico Piceno Consid num. 301 del 20/12/’20 autorizzazione ai sensi e per gli effetti dell’art. 7 del D.P.R. n. 160/2010 e s.m.i e dell’art. 208 del d.lgs. n. 152/2006 per un impianto di messa in riserva e recupero di rifiuti urbani e speciali non pericolosi;

Sulla base di detti presupposti giuridico-legali, gestionali e patrimoniali, le imprese aderenti si obbligano a svolgere con esercizio in comune la seguente attività:

- (i) messa prioritariamente a disposizione dei propri pre-esistenti sistemi impiantistici alle necessità di trattamento finalizzato al recupero e smaltimento dei rifiuti dell'ATA rifiuti – ATO 5 di Ascoli Piceno, così come previsto prioritariamente dal PRGR della Regione Marche;
- (ii) la realizzazione degli investimenti necessari per gli interventi di *revamping*, potenziamento, miglioramento e/o costruzione del suddetto complesso impiantistico secondo le progettazioni tecniche che la rete di impresa di impegnerà a realizzare e che l'ATA citata approverà per quanto di propria competenza, nell'ambito di quanto già delineato nel progetto tecnico unitario presentato e di quanto approvato dall'ATA, investimenti da realizzare nell'ambito delle prerogative e delle modalità disciplinate di legge affidate ai gestori dall'art. 202 del D.lgs.152/2006;
- (iii) la gestione da parte dei retisti dell'intero complesso impiantistico, nelle modalità previste dal presente contratto.

I retisti pertanto intendono esercitare congiuntamente nei confronti dell' ATA rifiuti – ATO 5 di Ascoli Piceno le prerogative attribuitegli dalla legge di concessionari del servizio di gestione integrata dei rifiuti risalenti dagli affidamenti ricevuti dai Comuni in base all'espletamento delle gare a doppio oggetto, conformi alla disciplina oggi vigente di cui all'art. 17 del d.lgs. 175/2016 (*Testo unico in materia di società a partecipazione pubblica*) (TUSP).

La gestione congiunta del sistema impiantistico avverrà nelle modalità e forme che si andranno a definire nell'articolato del contratto di rete ed atti e comunque nel rispetto della reciproca autonomia tecnico, funzionale e organizzativa - assistenza/supporto/collaborazione (in forma diretta o indiretta con anche erogazione di servizi specialistici) sul piano progettuale, finanziario, gestionale ed operativo.

Nei rapporti con i terzi, la rete fra le imprese così costituita (la "Rete") potrà essere presentata ed identificata con il nome "Gestori ATO 5 Rifiuti Marche", il tutto in conformità a specifici regolamenti predefiniti dal Comitato di Coordinamento.

Le finalità e gli obiettivi perseguiti dalla Rete consistono nel realizzare un modello di collaborazione tra i due concessionari di PPP operanti nel settore della gestione integrata dei rifiuti urbani dell' ATA rifiuti – ATO 5 di Ascoli Piceno, l'obiettivo della rete è rappresentato dal conseguire un risultato coincidente con l'affidamento unitario della gestione del sistema impiantistico da parte dell'ATA citata per la gestione dell'attività di trattamento finalizzato al recupero e smaltimento dei rifiuti urbani e assimilati dell'ATO 5 Rifiuti di Ascoli Piceno, di cui alla L.R. 24/2009 e ss.mm.ii., per addivenire, nei modi di legge, all'affidamento unitario della gestione dell'intero ciclo di gestione integrata dei rifiuti urbani dell' ATA rifiuti – ATO 5 di Ascoli Piceno, da parte dell'ATA, ai sensi del D.lgs.vo 152/2006 e ss. m. e i., e della L.R. 24/2009, risultato non raggiungibile altrimenti o con costi eccessivi, dalle singole imprese mentre la sinergia tra competenze complementari, rende più facilmente e agevolmente conseguibile lo scopo comune.

Le modalità di esercizio in comune delle attività descritte nel contratto di rete ed in particolare negli articoli 3 e 4, devono pertanto essere orientate e funzionali al perseguimento dell'obiettivo convenuto.

Il **programma di Rete di impresa** consiste nel realizzare una gestione congiunta, efficace, efficiente con un alto grado di economicità, delle seguenti attività (esercizio in comune), già prefigurate nel progetto tecnico unitario del 6/5/2016 e recepite nel piano preliminare d'ambito, approvato dall'ATA Rifiuti ATO 5 di Ascoli Piceno e validato dalla Regione Marche:

- Progettazione e realizzazione dell'intervento di *revamping* dell'impianto Trattamento Meccanico Biologico (TMB) di Relluce, con correlata gestione, finalizzato al miglioramento degli *standards* produttivi e ambientali, orientato al massimo delle attività di recupero, così come definite dal D.lgs.vo 152/2016, in grado prioritariamente di trattare i rifiuti indifferenziati – in autosufficienza - del bacino ATO 5 di Ascoli Piceno.
- Progettazione e realizzazione dell'intervento di *revamping* dell'impianto di Compostaggio (CDQ) di Relluce con potenziamento dei quantitativi autorizzati finalizzato a soddisfare – in autosufficienza - prioritariamente l'intero fabbisogno di trattamento Forsu del bacino ATO 5 di Ascoli Piceno, con correlata gestione. In data **6/8/20** il progetto del Biodigestore è stato presentato dalla Rete di Impresa per ottenere le autorizzazioni alla Provincia di Ascoli Piceno

con il titolo progetto "Impianto di trattamento anaerobico della FORSU, previsto dal progetto la Fabbrica dei Materiali, l'iter autorizzatorio in corso di definizione.

- Progettazione e realizzazione dell'intervento di *revamping* dell'impianto di trattamento e recupero di Spinetoli, con potenziamento dei quantitativi autorizzati finalizzato a soddisfare – in autosufficienza – prioritariamente l'intero fabbisogno di trattamento frazione secca riciclabile del bacino ATO 5 di Ascoli Piceno, con correlata gestione. Il progetto tecnico denominato "*Revamping – Piattaforma Tecnologica di selezione di rifiuti non pericolosi*" è stato presentato e dalla PicenAmbiente Spa in data 22/3/2016 ed è stato autorizzato con il Titolo Unico num. 1193/20020 rilasciato dal Suap Consid ed è in corso di realizzazione.
- Progettazione e realizzazione di un impianto di recupero delle terre di spazzamento finalizzato a soddisfare – in autosufficienza – prioritariamente l'intero fabbisogno di trattamento dei rifiuti CER 200303: trattasi in generale di gestione operativa da definirsi successivamente di comune accordo se a capo del retista PicenAmbiente Spa o in capo al retista ASC Srl. Il progetto è stato presentato per l'ottenimento dell'autorizzazione VIA/AIA alla Provincia di Ascoli Piceno in data
- Progettazione, realizzazione gestione operativa e post-mortem di un impianto di discarica (non pericolosi e pericolosi) previsto nell'ambito del progetto di Integrazione industriale e di partnership strategica tra la Rete di Impresa "Gestori Rifiuti ATO 5 di Ascoli Piceno" (costituita dai concessionari pubblici PicenAmbiente Spa e Ascoli Servizi Comunali) per il tramite della PicenAmbiente Srl da proporre all'ATA - ATO 5 di Ascoli Piceno per il 50,1% delle volumetrie autorizzate quale Proposta unitaria di realizzazione di una Discarica di servizio d'ambito da prevedere nel Piano d'Ambito per lo smaltimento dei rifiuti urbani dell'ATO 5 di Ascoli Piceno, progetto preliminare cd "VASCA ZERO", procedendo all'acquisto del suddetto Ramo d'azienda della Geta Srl.

Si specifica che nel rispetto della reciproca autonomia societaria, tecnico, funzionale e organizzativa, le attività di *partnership* "strategica, gestionale e operativa" consistono in una reciproca collaborazione/assistenza/supporto/scambio informazioni e svolgimento sotto il profilo progettuale, gestionale e operativo delle due imprese per creare, sviluppare e gestire unitariamente i servizi di gestione integrata dei rifiuti nell'ATO 5 di Ascoli Piceno, attualmente riferite al sistema impiantistico del trattamento finalizzato al recupero e smaltimento dei rifiuti urbani e assimilati. Il tutto da realizzare nell'ambito del coordinamento e delle direttive formulate e impartite alle società Retiste dal Comitato di Coordinamento del contratto di rete, di cui all'art. 8.

In particolare il **Programma di rete (così come modificato con verbale Comitato di Rete del 4.10.21)** prevede la seguente organizzazione e attribuzione di responsabilità/competenze/attività gestionali:

- la ASC Srl si impegna a mettere a disposizione della "Rete di impresa" l'impianto CDQ e Biodigestore;
- la ASC Srl si impegna a mettere a disposizione a titolo oneroso della "Rete di impresa" l'area di sedime in cui insiste l'impianto TMB;
- la ASC Srl si impegna a mettere a disposizione a titolo oneroso della "Rete di impresa" l'area di sedime per la realizzazione di un impianto di recupero delle terre da spazzamento nell'ambito del Polo Tecnologico Relluce;
- la ASC srl e PICENAMBIENTE spa si impegnano a mettere a disposizione dell' ATA - ATO 5 di Ascoli Piceno, se autorizzato, il progetto denominato "VASCA ZERO".
- la PicenAmbiente Spa si impegna a mettere a disposizione della "Rete di impresa" l'impianto Spinetoli per il trattamento della FSR;
- la PicenAmbiente Spa si impegna a mettere a disposizione della "Rete di impresa", con la cessione alla ASC Srl del 50% delle quote della PicenAmbiente Srl, l'asset di attività Discarica per rifiuti non pericolosi sita in Località Alto Bretta in Ascoli Piceno;
- le imprese retiste approvano la seguente organizzazione - nella ripartizione fra le stesse come da successiva tav. - di competenze e attività per realizzare la gestione congiunta e unitaria del complesso impiantistico (gli acronimi che seguono sono così da intendersi: PA, PicenAmbiente Spa, ASC, Ascoli Servizi Comunali Srl):

Riparto delle attività tra i retisti

Attività	TMB	Spazzam.	CDQ	Spinetoli	Vasca Zero
Progettazione	PA	ASC	ASC	PA	PA-ASC
Autorizzazione	PA	ASC	ASC	PA	PA-ASC
Gestione operativa	PA (6)	ASC	ASC	PA	PA-ASC
Investimento (3)	PA – ASC	ASC	ASC (5)	PA (5)	PA-ASC
Ricavi, da A1 a A5 (*)	PA	ASC	ASC	PA	PA-ASC
Costi operativi, tutta la classe B (*)	PA	ASC	ASC	PA	PA-ASC
Voci C (+/-) (*)	PA	ASC	ASC	PA	PA-ASC
Voci D (+/-) (*)	PA	ASC	ASC	PA	PA-ASC
Costi generali	6%	6%			6%
Remunerazione capitale investito (2) pari al 10%	PA – ASC	PA-ASC	ASC	PA	PA-ASC
Margine	50% PA – 50% ASC	50% PA – 50% ASC	ASC	PA	50% PA – 50% ASC

Trattasi di gestione in capo alla PicenAmbiente SRL: partecipata al 50% da PICENAMBIENTE S.P.A. e al 50% da Ascoli Servizi Comunali Srl (4)

(*) Art. 2425 codice civile

(2) Attribuzione al retista in proporzione all'investimento effettuato.

(3) Negli investimenti è da computarsi, l'investimento iniziale e gli interventi di miglioramento e/o da capitalizzare in corso di esercizio. L'eventuale valore residuo finale da indennizzare a fine periodo gestorio sugli impianti di terzi, spetta al restista, proporzionalmente all'investimento effettuato.

(4) L'impegno all'acquisizione del 50% delle quote è condizionato all'ottenimento da parte di Ascoli Servizi Comunali Srl degli atti di assenso necessari e previsti dal TUSPP di cui al D.lgs.vo 175/2016 per l'acquisizione di detta partecipazione societaria.

(5) Nell'ambito della mutua e reciproca collaborazione per l'esercizio dell'attività comune oggetto della rete, il retista può richiedere all'altro retista una compartecipazione all'investimento previsto, il quale è libero di concederlo o meno, in tutto o in parte rispetto alla richiesta pervenuta.

(6) Si specifica che la ASCOLI SERVIZI COMUNALI S.R.L. potrà svolgere, con costi a suo carico, una sua attività di supervisione e di controllo generale e puntuale dell'andamento delle attività gestionale della PICENAMBIENTE S.P.A., utilizzando una sua unità di personale operativo.

Le suddette attività dovranno essere svolte dall'impresa retista individuata, con reciproca autonomia societaria, tecnico, funzionale ed organizzativa con il proprio personale e/o con personale esterno (professionisti, aziende, ecc.) dallo stesso incaricato, a propria cura e spesa. Nell'ambito del programma di rete i Retisti si impegnano altresì in generale, per quanto in precedenza non specificato e secondo sempre le indicazioni o direttive formulate dal Comitato di Coordinamento, di cui al successivo art. 8:

- a fornire ogni possibile collaborazione per permettere la gestione e l'esecuzione di specifici progetti ed attivare ogni forma di supporto e di assistenza esperienziale in favore delle imprese aderenti alla rete sempre finalizzata alla realizzazione, sviluppo e gestione della suddetta attività;
- a fornire reciprocamente - per quanto possibile - formazione e assistenza tecnica ed ogni supporto aziendale, legale, fiscale e contrattuale,
- a fornire reciprocamente - per quanto possibile - ogni supporto ed assistenza nei rapporti con Enti pubblici e privati;
- a mettere a disposizione le esperienze e le competenze necessarie per svolgere in modo ottimale l'attività (know-How);
- a realizzare reciprocamente - per quanto possibile - programmi formativi per i lavoratori in termini di formazione ed aggiornamento; organizzare tavoli tecnici per la standardizzazione dei processi aziendali e per la condivisione di procedure sulla qualità dei processi; condividere procedure volte a garantire il rispetto delle normative.
- a gestire in modo unificato procedure amministrative, anche per la partecipazione a bandi e/o gare indette dalla Pubblica Amministrazione e/o per l'accesso a domande di provvidenze e finanziamenti previsti da soggetti pubblici o privati, mediate contributi a fondo perduto o mediante altre forme di agevolazione, anche di natura fiscale;
- a poter utilizzare eventualmente le opportunità previste dalle norme vigenti in materia di lavoro per le reti di impresa, con riferimento all'istituto del distacco del personale, ad assunzioni in regime di codatorialità, ecc., il tutto da definire con apposito regolamento.

- a poter promuovere e sostenere reciprocamente - per quanto possibile - attività e funzioni a contenuto innovativo;
- a prendere ogni altra iniziativa finalizzata allo sviluppo della Rete e dei Retisti.

Le parti si obbligano pertanto a svolgere ognuna le attività specificatamente attribuite, secondo le modalità di ripartizione delle attività e la tempistica successivamente indicate, le quali potranno essere nel dettaglio specificate in un apposito “Regolamento” vincolante e obbligatorio per i Retisti, da approvare da parte del Comitato di Coordinamento, di cui all'art. 8, entro 30 (trenta) giorni solari consecutivi dalla presente costituzione.

Ciascuna società eseguirà le prestazioni, attività ivi indicate di propria competenza in totale autonomia fiscale, gestionale ed operativa e con personale responsabilità sotto ogni profilo patrimoniale e legale, ivi compresa la completa personale responsabilità cura e spesa del retista relativa alle attività pregresse svolte nei suddetti impianti, spese che non possono quindi essere imputate nei rendiconti di gestione annuali.

Le imprese si impegnano a collaborare coordinando le rispettive attività e prestazioni al fine di dare esatta esecuzione al presente Programma di Rete ed in particolare si impegnano a rispettare la normativa comunitaria, nazionale e regionale relativa alla sua attuazione.

La rete di impresa ha avviato le proprie attività tecniche/progettuali che hanno portato all'elaborazione ed approvazione di un Progetto Tecnico ed Economico “La Fabbrica dei materiali Revamping Imp. 1 CDQ e Imp. 2 TMB del Polo Tecnologico di Relluce”, con istanza di richiesta all'ATA di sua approvazione mediante adozione/approvazione di un Piano Stralcio anticipatorio del Piano d'Ambito dell'ATO 5 Marche relativo ai soli segmenti di attività degli impianti di trattamento delle frazioni organiche (FORSU) e dei rifiuti indifferenziati del bacino.

Infatti in data **13/8/2019** la Rete di Impresa “Gestori ATO 5 Rifiuti Marche”, costituita dai Concessionari-società di PPPI PicenAmbiente Spa e Ascoli Servizi Comunali Srl, del pubblico servizio di Gestione Integrata dei Rifiuti Urbani in 30 comuni dell'ATO 5 di Ascoli Piceno, ai sensi e in esecuzione dei contratti di concessione in essere con i Comuni affidanti, relativamente anche all'attuazione dei rispettivi piani industriali mobili, hanno trasmesso all'ATA Rifiuti dell'ATO 5 di Ascoli Piceno il suddetto Progetto Tecnico ed Economico denominato “La Fabbrica dei materiali – Interventi di Revamping Imp. 1 CDQ e Imp. 2 TMB del Polo Tecnologico di Relluce”, richiedendone la sua approvazione con l'adozione/approvazione di un **“Piano Stralcio anticipatorio del Piano d'Ambito dell'ATO 5 Marche di cui alla L.R. 24/2009”**, relativo ai soli segmenti di attività degli impianti di trattamento delle frazioni organiche (FORSU) e dei rifiuti indifferenziati del bacino e l'approvazione/validazione dell'Allegato Disciplinare Tecnico-Economico Integrativo al contratto di affidamento in concessione in essere del servizio di Gestione Integrata dei Rifiuti (GIRU) con i concessionari PicenAmbiente Spa e Ascoli Servizi Comunali Srl, per l'estensione dell'affidamento unitario alla Rete di impresa, del servizio di trattamento dei rifiuti indifferenziati e della FORSU nelle modalità previste dal suddetto progetto, a favore dei comuni dell'ATO 5.

Il Progetto Tecnico Economico denominato “La Fabbrica dei Materiali – Interventi di Revamping Imp. 1 CDQ e Imp. 2 TMB del Polo Tecnologico di Relluce” sarà costituito dalla seguente documentazione:

Dossier 1: Relazione Tecnica Motivazionale del Progetto Tecnico Economico denominato “La Fabbrica dei materiali – Interventi di Revamping Imp. 1 CDQ e Imp. 2 TMB del Polo Tecnologico di Relluce”.

Dossier 2: Progetto Tecnico Preliminare dell'impianto pre-esistente Fabbrica dei Materiali Imp. Num. 1: Revamping e potenziamento Impianto Digestione Anaerobica e Compostaggio (CDQ) per il recupero (R3) della FORSU del Polo Tecnologico di Relluce.

Dossier 3: Progetto Tecnico Preliminare dell'impianto pre-esistente Fabbrica dei Materiali Imp. Num. 2: Revamping Impianto di Trattamento Meccanico Biologico (TMB) per il recupero (R3) dei rifiuti urbani indifferenziati del Polo Tecnologico di Relluce.

Dossier 4: Schema di Disciplinare Tecnico-Economico integrativo, per l'erogazione del servizio di trattamento dei rifiuti indifferenziati presso l'Impianto di Trattamento Meccanico Biologico TMB (R3) del Polo Tecnologico di Relluce in Ascoli Piceno, al contratto di

affidamento in concessione del servizio di Gestione Integrata dei Rifiuti (GIRU) in essere con i concessionari PicenAmbiente Spa e Ascoli Servizi Comunali Srl.

Dossier 5: Schema di Disciplinare Tecnico-Economico integrativo, per l'erogazione del servizio di trattamento della FORSU presso l'Impianto Digestione Anaerobica e Compostaggio (CDQ) del Polo Tecnologico di Relluce in Ascoli Piceno, al contratto di affidamento in concessione del servizio di Gestione Integrata dei Rifiuti (GIRU) in essere con i concessionari PicenAmbiente Spa e Ascoli Servizi Comunali Srl.

Dossier 6: Piano Economico e Finanziario (PEF) per la determinazione delle tariffe di conferimento della FORSU all'impianto di recupero (R) di digestione anaerobica e compostaggio per la produzione di compost di qualità e di biometano sito nel Polo Tecnologico di Relluce di Ascoli Piceno.

Dossier 7: Piano Economico e Finanziario (PEF) per la determinazione delle tariffe di conferimento dei rifiuti indifferenziati all'impianto pubblico di recupero (R) mediante trattamento meccanico e biologico (TMB) "a freddo" sito nel Polo Tecnologico di Relluce di Ascoli Piceno.

Dossier 8: Contratto di Rete di Impresa "Gestori ATO 5 Rifiuti Marche", N. Reg. 2031 N. Rep.: 48004/16212 dott. Carlo Campana, Notaio in San Benedetto del Tronto e registrato a San Benedetto del Tronto, il 02/07/2018, serie 1T n. 2031.

Dossier 9: Visura del Certificato CCIAA di Ascoli Piceno della PicenAmbiente Spa e della Ascoli Servizi Srl con avvenuta annotazione della Rete di Impresa "Gestori ATO 5 Rifiuti Marche".

Si informa che tutti i soci pubblici della PicenAmbiente a cui è stato presentato, nelle diverse occasioni e iniziative promosse, il progetto, hanno manifestato il proprio convinto assenso all'approvazione del progetto da parte dell'ATA: **nonostante tutta la discussione pubblica avvenuta sul progetto, al momento però la Rete di Impresa deve essere ancora convocata dall'ATA per la presentazione e discussione del progetto/proposta presentata dai gestori concessionari pubblici.**

In data 13.10.'21 con deliberazione num. 13 l'ATA dell'ATO 5 di Ascoli Piceno ha formalmente adottato il Piano d'Ambito (PdA) di cui alla L.R. n. 24/2009 con il quale, sul piano impiantistico, ha approvato le progettualità candidate e proposte dai Concessionari pubblici PicenAmbiente Spa e Ascoli Servizi Comunali srl, in particolare individuando quale impianti di bacino:

- Il nuovo Impianto Biodigestore – Anaerobico per il trattamento della frazione organica-umido della capacità di 40.000 t/y da realizzarsi in località Relluce da parte di Ascoli Servizi Comunali Srl, oggetto di attività di Rete di Impresa.
- Il revamping del CDQ per il trattamento della frazione del verde/potature da realizzarsi in località Relluce da parte di Ascoli Servizi Comunali Srl, oggetto di attività di Rete di Impresa.
- Il revamping del TMB pubblico per il trattamento dei rifiuti indifferenziati riconvertito in un impianto di recupero di materia e produzione di CSS, oggetto di attività di Rete di Impresa.
- Il revamping dell'impianto di recupero per il trattamento della frazione secca riciclabile da realizzarsi in località Pagliare in Spinetoli da parte di PicenAmbiente Spa, oggetto di attività di Rete di Impresa.
- Quale discarica d'ambito o di servizio il nuovo impianto di discarica "Vasca Zero" da realizzarsi in loc. Alto Valle del Bretta in Ascoli Piceno, da parte della PicenAmbiente Srl oggetto di attività di Rete di Impresa.

Il PdA è tuttora in corso di sua definitiva approvazione previa espletamento delle procedure di V.A.S. avviate.

Per la gestione della "fase transitoria" le due società hanno concordato di continuare il rapporto di collaborazione sulla base dell'accordo di cogestione sottoscritto in data 16/6/2016, così come modificati e integrati in data 28/11/2020, ovvero fino all'avvio effettivo delle attività operative previste dal Programma della Rete di Impresa.

17. Per la rilevanza dell'asset è necessario informare che è tuttora in corso di sviluppo e definizione un Progetto di Integrazione industriale e di partnership strategica tra la Rete di Impresa "Gestori Rifiuti ATO 5 di Ascoli Piceno" (costituita dai concessionari pubblici PicenAmbiente Spa e Ascoli Servizi Comunali) e la Geta Srl da proporre all'ATA - ATO 5 di Ascoli Piceno » Proposta unitaria di realizzazione di una Discarica di servizio d'ambito da prevedere nel Piano d'Ambito per lo smaltimento dei rifiuti urbani dell'ATO 5 di Ascoli Piceno, progetto cd "VASCA ZERO" che sommariamente nel prosieguo si descrive.

A seguito di incontri preliminari tenutisi tra la rete d'Impresa "Gestori ATO 5 Rifiuti Marche" e la società Geta Srl e anche alla luce di quanto deliberato dall'Assemblea ATA nella seduta del 14/11/2019 in merito al procedimento per l'approvazione del Piano d'ambito, dove è stato tra l'altro approvato un aggiornato cronoprogramma per la sua definizione, la Rete di Impresa "Gestori ATO 5 Rifiuti Marche" ha richiesto in data **28/11/2019** all'A.T.A. – ATO 5 e ai Comuni la possibilità di istituire un "tavolo tecnico istituzionale" di confronto e di programmazione per valutare/verificare l'esistenza delle pre-condizioni tecniche-istituzionali finalizzate a formulare - eventualmente - una proposta progettuale, ove se ne accertino le condizioni e qualora condivisa dai gestori rappresentati dalla Rete di Impresa e dalla Geta Srl, per il superamento - nell'ambito della pianificazione d'ambito - della problematica dello smaltimento finale in discarica dei rifiuti prodotti dal ciclo dei rifiuti urbani dell'ATO 5, progetto che è stato formalmente presentato dalla Rete di Impresa e dalla Geta all'ATA Rifiuti ATO 5 nella riunione del Comitato ristretto dei Sindaci tenutasi il **3.6.'20**, con all'Odg: Incontro di presentazione all'ATA Rifiuti ATO 5 di Ascoli Piceno del « Progetto di Integrazione industriale e di partnership strategica tra la Rete di Impresa "Gestori Rifiuti ATO 5 di Ascoli Piceno" (costituita dai concessionari pubblici PicenAmbiente Spa e Ascoli Servizi Comunali) e la Geta Srl da proporre all'ATA - ATO 5 di Ascoli Piceno » Proposta unitaria di realizzazione di una Discarica di servizio d'ambito da prevedere nel Piano d'Ambito per lo smaltimento dei rifiuti urbani dell'ATO 5 di Ascoli Piceno - Sala del Consiglio Provinciale, Ascoli Piceno.

Sulla base dell'apprezzamento generale ricevuto dal progetto dall'ATA e dai Comuni ivi presenti di proseguire e stante la complessità delle iniziative e dei progetti industriali in essere e in corso di approvazione, la Rete di impresa "Gestori ATO 5 Rifiuti Marche" e la Geta Srl, insieme alla PicenAmbiente Srl e alla Ipgi Srl, sono addivenuti, in data **24.9.20**, alla definitiva sottoscrizione di una **Lettera di intenti** e di accordi a latere discendenti fra le parti, avente quindi l'obiettivo comune di presentare all'ATA ATO 5 Rifiuti di Ascoli Piceno una unica e condivisa soluzione tecnica progettuale per la realizzazione della Discarica di Servizio d'ambito per lo smaltimento dei rifiuti urbani dell'ATO 5, di volumetria sufficiente a soddisfare il suo fabbisogno pianificato pari a circa 425 mila mc.

La lettera d'intenti e gli accordi discendenti tra i "Gestori ATO 5 Rifiuti Marche" e la Geta srl prevedeva la seguente strategia per la realizzazione di una integrata e complessiva partnership industriale in materia di gestione dello smaltimento dei rifiuti in discarica nel territorio dell'ATO 5 di Ascoli Piceno:

- Realizzazione di una Discarica per rifiuti non pericolosi, già ricompresa nell'ambito del progetto Discarica Vasca Zero sita in località Alto Bretta nel Comune di Ascoli Piceno, da mettere a disposizione come Discarica di Servizio d'ambito per lo smaltimento dei rifiuti urbani dell'ATO 5, per la volumetria necessaria a soddisfare il fabbisogno pianificatorio (per i 15 anni) pari a circa 430 mila mc.
- L'anzidetta Discarica di Servizio d'ambito per lo smaltimento dei rifiuti urbani trattati verrà realizzata e gestita direttamente dai concessionari del pubblico servizio di gestione integrata dei rifiuti, società miste pubbliche PicenAmbiente Spa e Ascoli Servizi Comunali Srl, per il tramite della Rete di Impresa "Gestori ATO 5 Rifiuti Marche", riconoscendo alla Geta Srl un corrispettivo - forfettario e omnicomprendente - per la messa a disposizione del sito e per il complesso delle attività tecnica, progettuale ed autorizzatoria espletata, pari a € 5,00 oltre iva per ogni tonnellata di rifiuti non pericolosi abbancati;
- La Rete di Impresa "Gestori ATO 5 Rifiuti Marche" realizzerà e gestirà direttamente la discarica per rifiuti non pericolosi prevista dal progetto "Discarica Vasca Zero", che avrà una volumetria complessiva pari circa a 530.000 mc, da destinarsi per 430.000 mc riservati a

Discarica di Servizio d'ambito per lo smaltimento dei rifiuti urbani dell'ATO 5 di Ascoli Piceno e per circa 105.000 mc per lo smaltimento di rifiuti speciali non pericolosi. Conseguentemente la Rete di Impresa "Gestori ATO 5 Rifiuti Marche" e le società interessate (PicenAmbiente Spa, PicenAmbiente Srl e Ipgi Srl) rinunciano, ognuno per quanto di propria competenza, a realizzare la discarica per rifiuti non pericolosi del Polo Alto Bretta Ex Ipgi pari a 460.000 mc di cui alla autorizzazione AIA N. 020/VAA/2008.

- La Geta Srl realizzerà e gestirà direttamente la discarica per rifiuti pericolosi prevista dal progetto "Discarica Vasca Zero", che avrà una volumetria complessiva pari a 320.000 mc, in continuità a quanto svolto dalla stessa negli ultimi 40 anni di attività.
- La Rete di Impresa "Gestori ATO 5 Rifiuti Marche" e la Geta Srl ritengono assolutamente necessario provvedere ad eseguire contestualmente un intervento di recupero e risanamento ambientale dell'intero sito discarica Ecobretta (Ex Ipgi), tra l'altro confinante e adiacente con la nuova "Discarica Vasca Zero", con la previsione anche di tutti gli adempimenti conseguenti all'attività di gestione post chiusura (smaltimento percolati, manutenzioni, ecc.) e di applicazione di un adeguato piano di sorveglianza e monitoraggio ambientale. Tenuto conto dei suddetti rilevanti interessi pubblici diffusi coinvolti da perseguire, la Geta Srl nell'ambito delle economie sviluppate dalle attività relative alla gestione della discarica per lo smaltimento dei rifiuti speciali pericolosi, si impegna ad accollarsi tutta la spesa necessaria:
 - per l'esecuzione dei lavori di recupero e risanamento e sistemazione ambientale dell'intero sito discarica Ecobretta, che saranno autorizzati dalle autorità competenti;
 - per le attività di gestione post chiusura (smaltimento percolati, manutenzioni, ecc.) e di gestione di un adeguato piano di sorveglianza e monitoraggio ambientale dell'intero sito discarica Ecobretta, che saranno autorizzate dalle autorità competenti;

Altresì la Geta Srl sempre nell'ambito delle economie sviluppate dalle attività relative alla gestione della discarica per lo smaltimento dei rifiuti speciali pericolosi, si impegnava a rimborsare la PicenAmbiente Srl degli investimenti (progettazioni, spese tecniche legali, anticipazioni canoni effettuate, ecc.) al momento effettuati sul progetto e asset Discarica Ecobretta, pari a circa 620 mila €.

Per dare attuazione alla suddetta strategia per la realizzazione di una integrata e complessiva partnership industriale in materia di gestione dello smaltimento dei rifiuti in discarica nel territorio dell'ATO 5 di Ascoli Piceno, le aziende interessate PicenAmbiente Spa, la Ascoli Servizi Comunali Srl (per il tramite della Rete di Impresa "Gestori ATO 5 Rifiuti Marche"), la Geta Srl, PicenAmbiente Srl, Ipgi Srl avevano inizialmente condiviso che la PicenAmbiente Spa, la Ascoli Servizi Comunali Srl e la Geta Srl si impegnavano a costituire una New.Co Srl a maggioranza indiretta in capo agli Enti Pubblici territoriali del Piceno, a maggior salvaguardia dei rilevanti interessi pubblici coinvolti, con statuto societario da definire e con le seguenti quote di partecipazione: PicenAmbiente Spa 40%, società a maggioranza di capitale pubblico; Ascoli Servizi Comunali 40%, società a maggioranza di capitale pubblico; Geta Srl 20%.

La Geta Srl si impegnava a volturare a favore della New.Co la pratica di autorizzazione VIA/AIA relativa alla nuova Discarica Vasca Zero da realizzare in località Alto Bretta di Ascoli Piceno, nonché a trasferire alla stessa tutti i diritti relativamente alla piena ed efficace titolarità/disponibilità dei luoghi in cui insisterà il nuovo impianto di discarica, dietro pattuizione di un corrispettivo, onnicomprensivo e forfettario, pari a 5,00 €/ton, oltre iva per ogni tonnellata di rifiuti che verrà abbancata da parte dei soggetti "Gestori ATO 5 Rifiuti Marche" nella vasca di discarica per i rifiuti non pericolosi.

La New.Co una volta ottenuta la prescritta autorizzazione VIA/AIA della nuova discarica per rifiuti pericolosi e non pericolosi da realizzarsi in località Alto Bretta in Ascoli Piceno, per una volumetria complessiva di 850.000 mc, avrebbe proceduto a realizzare due sottocategorie dell'AIA, in modo da affidare legalmente, previa sottoscrizione di apposito disciplinare/convenzione/contratto, alla:

- Geta Srl la realizzazione, gestione operativa, sistemazione finale e gestione post-mortem della discarica per rifiuti pericolosi di volumetria pari a 320.000 mc;
- Rete di Impresa "Gestori ATO 5 Rifiuti Marche" la realizzazione, gestione operativa, sistemazione finale e gestione post-mortem della discarica per rifiuti non pericolosi di

volumetria pari a 530.000 mc, di cui 425.000 mc riservati quale Discarica di Servizio d'ambito per l'abbancamento dei rifiuti urbani dell'ATO 5 di Ascoli Piceno.

La Geta Srl e la società Ipgi Srl hanno proceduto a stipulare un complesso contratto, con il quale si andranno a definire i seguenti impegni:

- La Geta Srl, la Ipgi Srl ovvero la Rete di Impresa "Gestori ATO 5 Rifiuti Marche" presenteranno alle autorità pubbliche competenti un progetto di recupero, risanamento e sistemazione ambientale dell'intero sito discarica Ecobretta, con anche le attività di gestione post chiusura (smaltimento percolati, manutenzioni, ecc.) e un adeguato piano di sorveglianza e monitoraggio ambientale dell'intero sito discarica Ecobretta. Tutta la gestione post chiusura, le relative spese e responsabilità progettuali, di gestione e amministrative, saranno integralmente a carico della Geta Srl.
- La Geta srl si impegna a far effettuare ogni lavorazione circa la messa in sicurezza della ex discarica Ecobretta alla Ipgi srl o ad impresa da quest'ultima indicata, determinando i costi come da prezzario regionale.
- Una volta completati i lavori di cui sopra, la Geta Srl si impegna ad eseguire direttamente e a sue spese tutte le autorizzate attività di gestione post chiusura (smaltimento percolati, manutenzioni, ecc.) e di gestione ed esecuzione del piano di sorveglianza e monitoraggio ambientale dell'intero sito discarica Ecobretta.
- La Geta srl si impegna a riconoscere alla Ipgi srl una somma, con modalità da definire, per il mancato introito delle somme di fitto di ramo d'azienda derivanti dalla rinuncia al progetto Autorizzazione VIA N. 020/VAA/2008.

La Geta Srl e la società PicenAmbiente Srl hanno proceduto a stipulare un contratto con il quale si andranno a definire l'impegno della Geta Srl a rimborsare alla PicenAmbiente Srl il complesso degli investimenti al momento effettuati sul progetto e asset Discarica Ecobretta (progettazioni, spese tecniche e legali, anticipazioni canoni, ecc.), pari a circa 620 mila €.

Contestualmente alla stipula dei contratti sopra menzionati, la Geta Srl, la Ipgi Srl, la PicenAmbiente Spa, la PicenAmbiente Srl hanno proceduto a stipulare un contratto con i seguenti impegni.

A. La PicenAmbiente Srl se del caso si impegna:

- a ritirare, nei modi di legge, il ricorso presentato al Consiglio di Stato N. 2696/2014 e quindi a rinunciare ad ottenere definitivamente l'autorizzazione al progetto di realizzazione di una discarica per rifiuti non pericolosi nel sito di discarica in fitto di ramo d'azienda con la società Ipgi Srl, senza alcuna pretesa di indennizzo, danno alcuno per ogni e qualsiasi ragione, eccezione e azione nei confronti di terzi;
- a risolvere consensualmente con la Ipgi Srl, senza alcuna pretesa di indennizzo, danno alcuno per ogni e qualsiasi ragione, eccezione e ragione nei confronti di terzi, il contratto di fitto del ramo d'azienda Discarica attrezzata in località Alto Bretta in Ascoli Piceno;
- a rinunciare alla restituzione delle somme anticipate alla Ipgi Srl, quale acconto sui canoni di fitto di ramo d'azienda, e quindi ad impegnarsi a provvedere nei modi di legge alla cancellazione delle ipoteche a tal fine iscritte a garanzia di dette restituzioni.

B. La Ipgi Srl se del caso si impegna:

- a risolvere consensualmente con la PicenAmbiente Srl, senza alcuna pretesa di indennizzo, danno alcuno per ogni e qualsiasi ragione, eccezione e azione nei confronti della PicenAmbiente Srl, PicenAmbiente Spa e di terzi, il contratto di fitto del ramo d'azienda Discarica attrezzata in località Alto Bretta in Ascoli Piceno,
- a rinunciare alle richieste di indennizzo/risarcimento nei confronti dei Comuni Enti pubblici della Provincia di Ascoli Piceno ATO 5 per le ragioni giuridiche indicate nella diffida legale del 8.5.2018 e relative all'adeguamento tariffario alla gestione post-operativa trentennale;
- a non presentare eventuali ulteriori progetti di realizzazione di impianti di discarica nei siti /nelle particelle catastali indicate nel contratto di fitto di ramo d'azienda attualmente in essere con la PicenAmbiente Srl.

Si rammenta che, nell'anno '21, la Geta Srl, attraverso comunicazioni all'ATA 5, ha espresso la volontà di modificare, di concerto e in accordo con tutti i soggetti con cui aveva sottoscritto le intese del 20.9.'20 l'originario progetto sia in merito alle tipologie dei rifiuti conferiti, che alle volumetrie complessive dell'intervento, che alla forma di gestione dell'intervento il quale

non prevede più la creazione di una New.Co ma l'intera proprietà e gestione in capo alla PicenAmbiente Srl, con un assetto societario futuro previsto in capo ai concessionari pubblici, ovvero al 50% alla PicenAmbiente Spa e al 50% alla Ascoli Servizi Comunali Srl dell'impianto di discarica "Vasca Zero".

In particolare in data **20.07.'21** la Geta srl ha comunicato di "modificare, nei modi di legge e con le procedure necessarie nell'ambito del procedimento autorizzatorio in essere, il progetto di Discarica "Vasca Zero", rinunciando all'abbancamento di rifiuti speciali pericolosi e quindi realizzando l'intero progetto per l'abbancamento in discarica di soli rifiuti NON Pericolosi".

E' seguita poi una nota di chiarimento su utilizzo impianto CDQ Polo Relluce AIA n. 163.2013 del 24.9.2021 inviata dai PicenAmbiente Spa e AS.

Sulla base di complesse trattative in funzione dell'evoluzione dei fatti in corso d'opera, in data 1.10.21 si sono sottoscritti degli aggiornati accordi e intese tra i soggetti che avevano sottoscritto le intese del 20.9.'20 e in particolare:

- Lettera Intenti LOI Accordo di Vasca 0 del 1.10.2021 firmata - PicenAmbiente Spa
- Contratto Preliminare acquisto Discarica Vasca 0 del 1.10.2021 Geta - PicenAmbiente Srl
 - ✓ Allegato A - Preliminare acquisto Discarica Vasca 0 del 1.10.2021 tra Geta Srl - PicenAmbiente Srl
 - ✓ Allegato B - Preliminare acquisto Discarica Vasca 0 del 1.10.2021 tra Geta Srl - PicenAmbiente Srl
 - ✓ Allegato C - Preliminare acquisto Discarica Vasca 0 del 1.10.2021 tra Geta Srl - PicenAmbiente Srl
- Versamento deposito cauzionale del 1.10.2021 tra Geta Srl - PicenAmbiente Srl
- Verbale Comitato di Rete Num.7 del 4.10.2021 per approvazione della modifica del Programma Rete di Impresa per l'inserimento dell'asset Discarica "Vasca Zero" in loc. Alto Bretta in Ascoli Piceno.
- Proposta irrevocabile di vendita del 50% quote della PicenAmbiente Srl ad ASC del 4.10.2021.
- Promessa di vendita del Ramo azienda Discarica Vasca Zero dalla PicenAmbiente Srl ad ASC - Soluzione alternativa del 4.10.2021
- Accordo per la risoluzione del fitto di ramo d'azienda "Discarica Ex Ipgi" in loc. Alto Bretta in Ascoli Piceno tra la Ipgi Srl e la PicenAmbiente Srl del 1.10.2021;
- Lettera di manleva e liberatoria ex soci privati Eco Service Srl e Idropompe Srl per la rinuncia della clausola "earn out" su acquisto delle quote della PicenAmbiente Srl
- Accordo per il versamento delle spese progettazione e accollo del debito Ipgi da parte della Geta Srl a favore della PicenAmbiente Srl del 1.10.2021.
- Contratto riconoscimento di royalty e sistemazione sito di discarica ex Ipgi fra Geta Srl - Ipgi Srl con intervento della PicenAmbiente Srl per assenso alla delegazione pagamento del 1.10.2021.
- Accordo integrativo per compartecipazione spesa gestione post operativa IPGI del 1.10.2021 PA spa

Una volta formalizzati i nuovi accordi e intese, i concessionari pubblici PicenAmbiente Spa, Ascoli Servizi Comunali Srl e la Rete di Impresa "Gestori Rifiuti Marche ATO5" hanno dato formale comunicazione a mezzo PEC in data **4.10.'21** all'ATA – ATO 5 di Ascoli Piceno con una missiva ad Oggetto: "Formale comunicazione di avvenuto accordo vincolante per l'acquisizione da parte dei Concessionari pubblici PicenAmbiente Spa e Ascoli Servizi Comunali Srl del ramo d'azienda "Impianto Nuova Discarica VASCA 0 per rifiuti non pericolosi" da realizzarsi in località Alta Valle del Bretta in Ascoli Piceno, ceduto dalla Geta Srl.", comunicando all'ATA e ai Comuni quanto segue:

Con la presente i Concessionari del servizio pubblico di gestione integrata dei rifiuti urbani PicenAmbiente Spa e Ascoli Servizi Comunali Srl, dando concretamente seguito agli indirizzi formulati e già preannunciati in varie sedi e circostanze, rispetto alla necessità che il sito di discarica "Vasca 0" in corso di approvazione, quale discarica

d'ambito sia gestito dagli stessi, sulla base delle progettualità già presentate e illustrate ai Comuni soci in diverse occasioni e nell'ambito delle attività di gestione comune prevista dalla rete di Impresa "gestori ATO 5 Rifiuti Marche" **COMUNICANO** ufficialmente che in data 1.10.2021 la PicenAmbiente Srl, ha formalmente sottoscritto un contratto preliminare di acquisto del ramo d'azienda della Geta Srl riferito al nuovo impianto di discarica Vasca 0 da realizzarsi in località Alta Valle del Bretta in Ascoli Piceno, impianto inserito come discarica di servizio nel redigendo PdA in corso di approvazione ed oggetto di espressa deliberazione nella seduta dell'ATA – ATO 5 di Ascoli Piceno del 11.8.2021: il closing per il perfezionamento della compra-vendita del ramo d'azienda "Vasca 0" è previsto successivamente al rilascio della prescritta autorizzazione AIA, iter in corso di approvazione.

Riteniamo doveroso altresì informare che, come preannunciato, detta acquisizione della discarica VASCA 0 è avvenuta nell'ambito di più ampi accordi negoziali con i soggetti interessati inerenti l'attuazione dei rispettivi piani industriali mobili, che prevedono anche interventi di miglioramento e di maggior tutela ambientale di tutta l'area della Valle del Bretta di Ascoli Piceno, poiché con l'acquisizione definitiva del suddetto ramo d'azienda si attueranno interventi di messa in sicurezza definitiva dell'ex sito di discarica adiacente Ipgi, ivi compreso attività di post gestione e di sorveglianza e monitoraggio ambientale del sito dismesso, oltre che si è pattuito una manleva definitiva, a favore di tutti comuni del Piceno, delle richieste risarcitorie avanzate all'epoca a mezzo pec dalla Ipgi Srl; entrambi rilevanti obiettivi raggiunti senza nessuno esborso di denaro pubblico a carico dei rispettivi Comuni interessati.

Infine si comunica che nella giornata odierna, come da indicazioni fornite e concordate, la Geta Srl ha inoltrato un'apposita istanza finalizzata a modificare il progetto Vasca 0 in corso di autorizzazione, rinunciando - in sintesi - all'invaso di discarica per rifiuti pericolosi e quindi realizzando, rimodulando il progetto, un unico impianto di discarica per rifiuti NON pericolosi, il tutto migliorando quindi gli impatti generali e ambientali dell'intervento da autorizzare, che sarà gestito unicamente dai Concessionari pubblici PicenAmbiente Spa e Ascoli Servizi Comunale Srl, per il tramite della PicenAmbiente Srl, cogestione di attività già prevista nell'ambito del Programma di rete di Impresa in essere.

Si è altresì allegato alla suddetta comunicazione formulata all'ATA la seguente documentazione:

A. Il CONTRATTO PRELIMINARE DI CESSIONE DELLA GETA SRL A FAVORE DELLA PICENAMBIENTE SRL DEL RAMO D'AZIENDA IMPIANTO NUOVA DISCARICA "VASCA 0" PER RIFIUTI NON PERICOLOSI DA REALIZZARSI IN LOCALITÀ VALLE ALTA DEL BRETTE DI ASCOLI PICENO, DEL 01.10.2021., per una più approfondita rappresentazione degli accordi compravendita stabiliti tra le parti.

B. L'istanza di modifica del progetto Vasca Zero presentato a mezzo PEC in data odierna dalla Geta Srl;

Sulla base di tale statuizioni e visto il contenuto del PdA adottato con delibera ATA num. 13/2021 i "Retisti" hanno in data 13.12.2021 presentato una formale Osservazione nell'ambito dell'avvio della consultazione pubblica del processo di valutazione ambientale strategica (VAS) per il Piano d'ambito di gestione dei rifiuti dell'ATO5 AP, Autorità procedente ATA - ATO5 AP con la quale si richiedeva di integrare nella relazione introduttiva del paragrafo 17.1.3.1 **completandola** con l'aggiornato e modificato stato autorizzatorio – **alla data del 13.10.2021** - del progetto Discarica Vasca Zero, nonché con le informazioni fornite dalla geta e dai Concessionari relativamente alla titolarità del sito di discarica in capo alla PicenAmbiente Srl, qualora il suddetto impianto ottenesse in conclusione le prescritte autorizzazioni AIA alle condizioni indicate nel contratto preliminare sottoscritto, proponendo la seguente formulazione:

La discarica, così come modificata con l'istanza presentata alla Provincia di Ascoli Piceno in data 4.10.2021. sarà costituita da una unica vasca per rifiuti Non pericolosi (RNP), nell'area oggetto di intervento, con un piazzale di servizio, con un Volume netto per rifiuti di mc. ~903.000. Il suddetto progetto modificato prevede che l'impianto sarà realizzato in 4 sub/invasi realizzati in successione temporale, di circa ~200.000/~300.000 mc cadauno nell'arco dei previsti 15 anni di gestione. Nelle attuali previsioni progettuali si è proposto un conferimento annuo di rifiuti non pericolosi (RNP) pari a 60.000 ton annue, di cui il 50,1% di origine urbana a servizio del fabbisogno di smaltimento dei rifiuti previsto dal PdA dell'ATO 5 di Ascoli Piceno per la durata di 15 anni e il restante 49,9% di rifiuti speciali non pericolosi. Si comunica che la Geta Srl ha sottoscritto in data 1.10.2021 un contratto preliminare di cessione alla PicenAmbiente Srl del ramo d'azienda "impianto nuova discarica "Vasca Zero" per rifiuti non pericolosi da realizzarsi in località Valle Alta del Bretta di Ascoli Piceno.

18. Si rammenta che nel mese di marzo '17 è stata presentata formalmente dalla PicenAmbiente Energia Spa, in aderenza a quanto previsto dal relativo contratto di concessione, al SUAP – Sportello Unico Attività Produttive del comune di San Benedetto del Tronto, l'istanza di "Proposta tecnica di variante migliorativa del progetto dei lavori di sistemazione finale ed attività gestionali post operative e di monitoraggio ambientale ex discarica comunale "Colle Sgariglia" Comune di San

Benedetto del Tronto”, quale Variante NON sostanziale al progetto già autorizzato con provvedimento finale della conferenza dei servizi adottato con Determinazione Dirigenziale n. 733 del 17.05.2010 assunta dal Dirigente del Settore Manutenzione e Qualità Urbana del Comune di San Benedetto del Tronto.

In data **16/10/2018** la società ha ottenuto dal Suap di San Benedetto del Tronto l'Autorizzazione (Provvedimento Suap prot. N. 66.208 del 16/10/2018) alla “Variante migliorativa per la realizzazione dei lavori di sistemazione finale ed attività gestionali post operative e di monitoraggio ambientale ex discarica comunale “Colle Sgariglia” sita nel comune di San Benedetto del Tronto”.

Successivamente ai sensi di quanto previsto dall'art. 6 del contratto di concessione, la società ha presentato al Comune il progetto esecutivo dei lavori, unitamente ad un PEF revisionato debitamente asseverato da apposita società.

A seguito di approvazione da parte del Comune del Progetto esecutivo (Determina num. 988 del 5/8/2019) si è proceduto alla stipula in data **14/8/2019** di un contratto infracompany a “Contraente Generale” di esecuzione dei Lavori di Sistemazione Finale Ex Discarica Comunale Colle Sgariglia, con il quale la PicenAmbiente Energia Spa affida alla PicenAmbiente Spa tutti i suddetti lavori per un importo di € 2.312 mila, alle seguenti sommarie condizioni:

Concessionario: PicenAmbiente Energia Spa in forza del contratto di Concessione in essere con il Comune di San Benedetto del Tronto, rep. N. 35.548 racc. n. 15.025 Notaio Lenhardy del 18/6/2015

Contratto di Concessione: il contratto di Concessione stipulato tra la PicenAmbiente Energia Spa e il Comune di San Benedetto del Tronto, rep. N. 35.548 racc. n. 15.025 Notaio Lenhardy del 18/6/2015.

Opera/Opere: Esecuzione di tutti i Lavori di Sistemazione Finale dell'Ex Discarica Comunale Colle Sgariglia, così come previsti dal progetto esecutivo.

Contraente Generale (General Contractor): PicenAmbiente Spa socio della PicenAmbiente Energia Spa che realizza per conto della stessa i lavori previsti dal Contratto di Concessione rep. N. 35.548 del 18/6/2015, di cui meglio specificati al progetto esecutivo approvato dal Comune di San Benedetto del Tronto. Il general contractor l'impresa che si occupa della completa esecuzione dell'opera prevista dal progetto per l'esecuzione dell'opera di sistemazione finale della Discarica Comunale Colle Sgariglia, previsti dal progetto esecutivo.

Progetto autorizzato dei lavori: quanto approvato con Determinazione SUAP del Comune di San Benedetto del Tronto n. 725 del 05.06.2018 ad oggetto LAVORI DI SISTEMAZIONE FINALE ED ATTIVITA' GESTIONALI POST OPERATIVE E DI MONITORAGGIO AMBIENTALE EX DISCARICA COMUNALE “COLLE SGARIGLIA” COMUNE DI SAN BENEDETTO DEL TRONTO. DETERMINAZIONE DI CONCLUSIONE POSITIVA DELLA CONFERENZA DEI SERVIZI AI SENSI DELL'ART. 14 TER C. 9 DELLA LEGGE 241/90.

Progetto esecutivo dei lavori: quanto approvato con Determinazione Dirigente del Comune di San Benedetto del Tronto N. 998 del 05/08/2020 ad oggetto: “LAVORI DI SISTEMAZIONE FINALE ED ATTIVITA' GESTIONALI POST OPERATIVE E DI MONITORAGGIO AMBIENTALE EX DISCARICA COMUNALE “COLLE SGARIGLIA” COMUNE DI SAN BENEDETTO DEL TRONTO. APPROVAZIONE PROGETTO ESECUTIVO”

Piano Economico e Finanziario (PEF): E' il piano economico finanziario asseverato del progetto e approvato con Determinazione Dirigente del Comune di San Benedetto del Tronto N. 998 del 05/08/2021.

Esecuzione dei lavori di sistemazione finale della Ex Discarica Comunale Colle Sgariglia a “contraente generale” / Contratto di General Contractor

Il presente contratto di General Contractor riguarda l'esecuzione con qualsiasi mezzo dell'opera dei lavori di sistemazione finale della Discarica Comunale Colle Sgariglia, corrispondente alle esigenze indicate dal Concessionario, con l'assunzione di una obbligazione di risultato, quale quello di eseguire tutto quanto previsto dal progetto esecutivo dei lavori al corrispettivo previsto dal PEF, con assunzione di rischio e con anticipazione temporale del finanziamento necessario a totale carico del General Contractor.

Pertanto, il contraente generale:

- anticipa, in tutto o in parte il finanziamento dell'opera, e dunque non viene pagato a stato di avanzamento, ma solo alla consegna del risultato nelle modalità previste da questo contratto;
- esegue i lavori in proprio, anche in economia, ma può anche affidarli a terzi con contratti di diritto privato in quanto è espressamente escluso che il general contractor possa essere qualificato come soggetto aggiudicatore.

Pertanto, la PicenAmbiente Spa ha provveduto:

- (attività già espletate) alle attività necessarie all'approvazione del progetto definitivo per l'ottenimento della variante migliorativa all'autorizzazione dei lavori in essere;
- (attività già espletate) all'approvazione del progetto esecutivo e delle varianti;
- (attività già espletate) alla sorveglianza sulla realizzazione delle opere da eseguire;
- (attività già espletate) al collaudo delle stesse opere avvenuto in data 16/9/'21;

In definitiva a livello contrattuale il General Contractor ha assunto una responsabilità totale verso il Concessionario per realizzare il rilevante e complesso intervento impiantistico “**chiavi in mano**” di sistemazione

finale della Discarica Comunale Colle Sgariglia, essendo il contratto caratterizzato dai seguenti elementi di assunzione di impegno:

ENGINEERING. Attività di engineering di concerto con il Concessionario per la predisposizione di tutta la documentazione di progetto nelle sue fasi: preliminare, definitiva ed esecutiva di cantiere, fino al completo collaudo delle opere.

BUDGET. Assistenza al Concessionario per la definizione un budget complessivo di commessa per l'opera progettata, coincidente con la rispettiva voce di spesa prevista dal Piano Economico Finanziario (PEF) con la determinazione di una appropriata pianificazione finanziaria del proprio investimento. L'attività di budgeting tiene in considerazione tutti i capitoli di spesa delle fasi costruttive nonché la progettazione ed il management di commessa.

CRONOPROGRAMMA LAVORI. Redazione del Gantt per l'esecuzione dell'opera, il quale rappresenta il fulcro del modello organizzativo del General Contractor. Esso è strettamente legato alle esigenze specifiche del Concessionario in virtù degli obblighi assunti con il contratto di concessione con il Comune di San Benedetto del Tronto. Il General Contractor quindi, deve garantire al Concessionario non solo una tempistica generale e sommaria, ma dimostrare di aver ogni giorno il progetto sotto controllo fase per fase. La programmazione dei lavori va vista anche nell'ottica della gestione delle interferenze e nel coordinamento delle fasi di lavoro.

QUALITÀ. Il General Contractor è altresì obbligato nei confronti del Concessionario a rispettare la qualità dei materiali e dei prodotti identificati in fase di progetto esecutivo, non solo ma anche nella gestione (coordinamento delle tempistiche) e nella selezione verticale dei sub-contractors identificati per la realizzazione dell'opera affidata.

GESTIONE dei rapporti con il Concessionario, aggiornandolo costantemente sull'andamento e sul progresso dei lavori e ricevendo a mano a mano informazioni e disposizioni sia sul piano economico che su quello logistico

AUTORIZZAZIONI e COLLAUDI. Il General Contractor è altresì coinvolto dal Concessionario ad espletare tutte le pratiche burocratiche amministrative legate all'ottenimento dei titoli abilitativi oggetto del progetto esecutivo, nonché a predisporre tutta la documentazione idonea all'ottenimento del collaudo finale sia a livello strutturale che impiantistico.

ESPERIENZA. La conoscenza e la preparazione tecnica appartenenti al General Contractor è il "key-factor" del modello di business.

In data 11/9/'19 è avvenuto tra il Comune di San Benedetto del Tronto, la PicenAmbiente Energia e la PicenAmbiente Spa il processo Verbale di Consistenza, Uso e Consegna dell'Area di Discarica Colle Sgariglia con la contestuale consegna e avvio dei lavori e attività da parte della PicenAmbiente Spa previste dal contratto di General Contractor.

Nell'anno 2021 si sono ultimati i lavori di sistemazione finale della discarica Colle Sgariglia di San Benedetto del Tronto, così come è stato il Collaudo tecnico, funzionale amministrativo positivo, da cui decorre la gestione post mortem operativa trentennale affidata alla PicenAmbiente Spa, in particolare con l'emissione dei seguenti atti:

- Verbale di conclusione lavori positiva del **30.6.'21** di sistemazione finale della discarica Colle Sgariglia di SBT Ing. Paradisi.
- Verbale di Collaudo tecnico, funzionale amministrativo positivo del **16.9.'21** con decorrenza della gestione post mortem operativa trentennale – Definizione del contratto di general contractor: Aggiornamento e determinazioni conseguenti.
- Determina del Comune di San Benedetto del Tr. N. 1406 del 28.10.'21 – **Attestazione ultimazione e collaudo Lavori Sistemazione finale Discarica Cole Sgariglia avvio gestione trentennale post mortem operativa.**

Dal 16.9.'21 pertanto la PicenAmbiente Spa per conto della PicenAmbiente Energia Spa ha avviato tutte le attività gestionali, manutentive ordinarie, di sorveglianza, monitoraggio e controllo previste dall'autorizzazione in essere e un corrispettivo €/ton per il servizio di trasporto e smaltimento del percolato, previste dalla gestione post-mortem del sito di discarica, avvalendosi della PicenAmbiente Spa.

Alla data del 31.12.2021 la PicenAmbiente Spa oltre a continuare ad eseguire il servizio di gestione post operativa della discarica, comprensivo di trasporto e smaltimento del percolato, ha presentato e realizzato lavori per il SAL 1/'19 – SAL 2/'20 – SAL 3/'20 -SAL4 FINALE/'21 (pari a 515.934 €), per un importo di **€ 2.123.477** pari al 100% del totale dei lavori previsti, quali operazioni infragruppo.

19. In aderenza dei propri obblighi di legge tutti i comuni soci pubblici in sede di ricognizione delle loro partecipazioni possedute, attività espletata ai sensi dell'articolo 24 del T.U.S.P. D.lgs.vo 175/2016, hanno formalmente approvato e confermato la partecipazione e l'affidamento in

concessione del servizio al PPP PicenAmbiente Spa, secondo la procedura di gara europea ad evidenza pubblica di cui al CIG. 3875269524, ad eccezione del solo Comune di Montalto delle Marche che, in forza dei pronunciamenti favorevoli avuti con sentenza TAR e Consiglio di Stato circa la revoca dell'affidamento del servizio alla PicenAmbiente, come pubblicamente noto, con delibera C.C. num. 35 del 30/9/2020 ha deliberato sulla PicenAmbiente Spa di "procedere all'alienazione della partecipazione della società PICENAMBIENTE SPA, mediante vendita della quota dello 0,05%, con modalità da effettuarsi nel rispetto dei principi di pubblicità trasparenza e non discriminazione". Nonostante siano decorsi circa 18 mesi, al momento il Comune di Montalto delle Marche non ha comunicato formalmente alcun che in tal senso alla società, stante comunque il fatto che la sua attuale partecipazione risulta contraria alle disposizioni e obblighi previsti dallo statuto vigente societario, che a solo titolo esemplificativo e non esaustivo si citano:

Art. 3 Oggetto sociale: **La Società ha per oggetto sociale l'espletamento dei servizi pubblici locali affidati dagli enti locali soci**, finalizzati alla gestione integrata dei rifiuti,

Art. 5 Capitale sociale. Le azioni della Società si dividono in due categorie: **Azioni della Categoria "A", che possono essere assegnate esclusivamente agli Enti pubblici locali, singoli o associati, che affidano il servizio della gestione integrata dei rifiuti alla Società;**

Non avendo avuto notizie in merito all'avvenuta cessione/alienazione della sua partecipazione ed essendo scaduti i termini di legge, opera nei confronti del socio Comune di Montalto delle Marche quanto disposto dall'art. 24 del D.lgs.vo 175/2016.

20. Si è continuato ad implementare il Progetto di realizzazione del sistema della "Rete degli EcoSportelli Comunali" del bacino territoriale della PicenAmbiente: dopo gli EcoSportelli già operativi nel Comune di Folignano, di Cossignano, Unione Montana del Tronto (nel comune di Castignano), di San Benedetto del Tronto, di Grottammare, di Monteprandone, di Carassai e di Venarotta e di Ripatransone.

21. È continuata la realizzazione del Progetto di economia circolare che prevede la fornitura del compost da parte della PicenAmbiente Spa ai comuni soci richiedenti, realizzando così la chiusura della filiera di gestione dei rifiuti organici, mediante la ricollocazione sul territorio del materiale conferito e lavorato presso l'impianto della Relluce della PicenAmbiente. Il progetto (attualmente operativo nel Comune di Folignano, Venarotta, Castignano) prevede la restituzione di ammendante annualmente riconducibile alla produzione diretta con le matrici di umido Organico provenienti dai suddetti comuni: l'ammendante compostato misto è un materiale (certificato) già maturo, viene fornito sfuso per un utilizzo immediato da parte dello stesso Ente e dai cittadini e aziende agricole che ne facessero richiesta, o da destinare alla gestione degli orti sociali e piccoli orti privati facenti parte della filiera rete orti urbani. E' cura del Comune adibire un'area allo stoccaggio dell'ammendante e a provvedere alla successiva distribuzione agli utilizzatori finali.

22. E' tuttora in essere la campagna pubblicitaria per la diffusione dell'APP PicenAmbiente 2.0 nel bacino territoriale di riferimento. Con l'APP PicenAmbiente 2.0 – scaricabile su sistemi Android – IOS – Microsoft, gli utenti attivati con il PAP 2.0 potranno anche consultare direttamente la propria posizione delle espozizioni e ricevere informazioni news massive e specifiche per singolo comune, anche attraverso notifiche "push", memo dei calendari di raccolta e molti altri servizi multimediali.

23. La PicenAmbiente Spa ha garantito l'esecuzione di tutti i servizi necessari (di propria competenza) a risolvere e ripristinare i danni prodotti al decoro e fruibilità pubblica sulla viabilità urbana e sugli arenili dalle "emergenze maltempo e mareggiate", che hanno afflitto a più riprese (nell'inverno 2021) i comuni costieri di San Benedetto del Tronto, Grottammare e Cupra Marittima.

24. La PicenAmbiente Spa di concerto con il Comune di San Benedetto del Tronto sta continuando, con il supporto del Co-Gestore, l'attività del Centro del Riuso Comunale del Comune di San Benedetto del Tronto, con valenza intercomunale.

25. Si rammenta che in ottemperanza all'Ordinanza Sindacale num. 3/2016 del Sindaco di San Benedetto del Tronto – Ordinanza contingibile ed urgente per ricorso a speciali forme di smaltimenti rifiuti per motivi di tutela della salute pubblica e dell'ambiente – ex art. 191 D.lgs.vo 152/2006 – la PicenAmbiente ha dovuto continuare – per ulteriori 6 mesi - le già affidate attività gestionali relative alla gestione dei rifiuti portuali prodotti dalle navi e delle imbarcazioni in genere nel porto di San Benedetto del Tronto, ai sensi del D.lgs.vo 182/2003, con tariffa a carico delle imbarcazioni e navi ormeggiate al Porto di San Benedetto del Tronto. Al comune, per competenza territoriale, è subentrato nel rapporto l'Autorità Portuale Medio Adriatica di Ancona, ha rinnovato proprie ordinanze di affidamento del suddetto servizio alla PicenAmbiente Spa, nelle more di una sua definizione della futura assegnazione del servizio, sulla base di un nuovo Piano Regionale di Raccolta dei rifiuti in ambito portuale, in fase di emanazione.

26. In ambito portuale sono continuati ad essere assicurati i servizi di manutenzione e pulizia di aree comuni nell'ambito portuale del Comune di San Benedetto del Tronto, attività in via di contrattualizzazione mediante convenzione con il Comune di San Benedetto del Tronto e/o l'Autorità Portuale Medio Adriatica di Ancona per gli anni 2018-2019-2020-2021.

27. Per quanto concerne l'acquisizione di beni e servizi e ai fini del reclutamento del personale e il conferimento degli incarichi la società si è conformata con quanto previsto e disciplinato dalle norme vigenti in materia. In particolare si informa che anche nell'anno 2021 la società ha formalmente assunto apposite deliberazioni attestanti l'accertamento (e la persistenza) delle condizioni (in capo alla PicenAmbiente Spa) sulla favorevole applicazione dell'esimente di cui all'art. 17, c. 6, d.lgs. 175/2016 riferita alle rilevazioni quantitative di cui al bilancio 2020 e alle previsioni del bilancio 2021, approvando con ciò una Relazione quantitativa sull'applicazione dell'art. 17, c. 6, d.lgs. 175/2016, con riferimento alla verifica dei presupposti di fatto e di diritto per l'applicazione dell'esimente al codice dei contratti pubblici e delle sue partecipate.

28. La società ha continuato ad adeguarsi alla normativa anticorruzione e al Codice della Trasparenza in ossequio ai principi fissati nella Legge n.190/2012, Legge 33/2013 e D.lgs.vo 39/2013 PicenAmbiente ai sensi delle determinazioni ANAC num. 8/2017, con l'Aggiornamento del proprio Sito Web con la sezione "PicenAmbiente Trasparente", quale società a partecipazione mista pubblica-privata NON a controllo pubblico.

La PicenAmbiente ha altresì provveduto a notificare all'ANAC a mezzo e-mail del 18/12/2019 apposita istanza motivata della PicenAmbiente Spa di non configurabilità del controllo pubblico, così come disposto con Deliberazione ANAC N. 859 del 25.9.2019.

29. La PicenAmbiente Spa ha regolarmente svolto nel Comune di Monteprandone e nei Comuni di Acquaviva Picena, Monsampolo del Tronto e dal '20 a Castel di Lama il servizio di applicazione, riscossione, della Tari: dall'anno 2017 nel Comune di Monteprandone effettua anche il servizio di accertamento.

Si rammenta che la PicenAmbiente ha formulato ai Comuni un proprio progetto tecnico economico tenuto conto del fatto che il contratto di concessione in essere prevede tra l'altro, all'art.4, l'obbligo in capo a PicenAmbiente spa, in qualità di soggetto affidatario della gestione integrata dei rifiuti, di adempiere, su richiesta del Comune, a quanto previsto dall'art. 238 del D.lgs. 152/2006 per tutte le attività di propria spettanza e competenza in materia di Tariffa per la gestione dei rifiuti urbani, e comunque alle altre eventuali attività richieste al soggetto gestore in materia di tariffe all'utenza in genere, in applicazione delle normative al tempo vigenti durante l'esecuzione del presente contratto. Altresì l'art.1, comma 639 della L.147/2013 (legge di stabilità 2014) che ha istituito il tributo comunale sui rifiuti TARI a decorrere dal 1° gennaio 2014 e che la gestione del tributo è di competenza comunale, fatte salve le ordinarie possibilità di affidamento a terzi ai sensi dell'art. 52 del D.lgs. n. 446/1997 e pertanto il Comune può affidare, ai sensi dell'art.1, comma 691 della Legge n. 147/2013, il servizio di gestione e riscossione TARI alla PicenAmbiente spa, già affidataria, giusta gara a procedura aperta, del servizio di gestione integrata dei rifiuti alla data del 31 dicembre 2013. Attraverso lo schema di convenzione si disciplinano i rapporti tra Comune e PicenAmbiente rinviando ad eventuali provvedimenti della giunta sia un'ulteriore

disciplina di dettaglio che una eventuale estensione dell'affidamento, per le annualità affidate, che sarà relativa all'accertamento TARI, al recupero e riscossione coattiva del tributo con le annesse procedure esecutive. In generale il progetto della PicenAmbiente Spa, redatto sulla base delle necessità e istanze avanzate dagli uffici competenti del Comune di Monteprandone e Acquaviva Picena, prevede uno studio operativo di fattibilità relativo all'erogazione di servizi specialistici afferenti alle seguenti macro-attività:

- A) Attività di Applicazione e Riscossione della TARI (bollettazione) (Attivato)
- B) Attività di Sportello "Ufficio Tari" (Attivato)
- C) Attività di Accertamento (attivato solo nel Comune di Monteprandone)
- D) Attività di Recupero
- E) Attività di gestione del Contenzioso Giudiziale

In tal senso la PicenAmbiente Spa ha sfruttato l'ottimo lavoro di assistenza fornito e apporto di know how professionale del partner specialistico locale, individuato nella Sinergie Management Team sas, con la quale si è elaborato e sviluppato il suddetto Progetto Tecnico ed Economico ed opera in nome e per conto della PicenAmbiente allo svolgimento delle attività affidate dal Comune di Monteprandone, Acquaviva Picena e Monsampolo del Tronto. La PicenAmbiente Spa auspica che l'avvio di questa nuova erogazione del suddetto servizio possa essere eventualmente riproposti anche agli altri comuni soci che ne richiedano l'attivazione.

30. Realizzazione e installazioni di Isole Ecologiche informatizzate Smart

La PicenAmbiente, di concerto con le amministrazioni comunali interessate, ha progettato e in taluni comuni, fornito e/o realizzato Isole Ecologiche Informatizzate "Smart" in taluni contesti a supporto dei sistemi domiciliari di raccolta dei rifiuti PAP e in altri sistemi quali sistema di conferimento ordinario, il tutto al fine di migliorare ulteriormente i servizi per i cittadini e gli utenti in genere: l'accesso all'Isola ecologica è sempre con riconoscimento dell'utente abilitato in e finalizzato anche all'impetrazione di sistemi di tariffazione puntuale da attuare, completamente integrato ai sistemi infrastrutturali gestionali (IOT) esistenti della PicenAmbiente. Ad esempio sono state installate isole per risolvere criticità rilevate in talune situazioni di postazioni condominiali, oppure al fine di rispondere a specifiche esigenze di alcuni utenti/cittadini che hanno difficoltà a conferire i propri rifiuti secondo le modalità ordinarie per vari motivi:

- proprietari di seconde case o affittate d'estate che hanno difficoltà a rispettare il calendario settimanale di conferimento;
- cittadini che hanno la necessità di conferire regolarmente rifiuti particolari quali pannolini e pannoloni;
- famiglie che occasionalmente hanno una sovrapproduzione di rifiuti di carta, plastica, lattine e/o indifferenziati (ad esempio, in occasione di una festa) e non hanno in casa spazio sufficiente per aspettare il rispettivo giorno di conferimento;
- utenti che, per diverse ragioni (ad esempio, chi lavora fuori sede e rientra in città nel fine settimana o chi si assenta per diversi giorni per una vacanza), non hanno la possibilità di conferire nel giorno previsto dal calendario settimanale.

Infine Isole per servire in maniera più qualificata zone del Centro Storico difficilmente raggiungibili con il PAP.

La linea "delle strutture proposte e condivise con l'amministrazione comunale per la postazione condominiale è un sistema modulare per la raccolta dei rifiuti costituita da una linea di mascheramento stradale con sistemi di identificazione adatta a supportare progetti di gestione raccolta nell'ambito del settore igiene urbana.

Il sistema di conferimento dei materiali e la tracciabilità dei dati di conferimento:

Quantificare e verificare le quantità e la qualità dei materiali conferiti.

- Sistemi con alta integrazione paesaggistica con superfici personalizzabili con grafiche a scelta del committente.
- Un sistema nel pieno rispetto di tutte le norme legate alla sicurezza e all'igiene.
- Attrezzature per la futura applicazione della tariffazione puntuale

- Un metodo di gestione raccolta che lascia piena libertà all'utente di conferire liberamente sulla base delle proprie necessità ed abitudini.

Nel corso dell'anno 2021 sono state realizzate le **10 seguenti Isole Ecologiche Smart**.

- Num. 1 Isola Ecologica a 5 moduli per il Paese Alto di Grottammare.
- Num. 3 Isole Ecologiche di Zona (Nord, Centro, Sud) a San Benedetto del Tronto.
- Num. 3 Isole Ecologiche Condominiale nel Comune di Cupra Marittima.
- Num. 1 Isole Ecologiche di Zona Lungomare nel Comune di Cupra Marittima.
- Num. 1 Isola Ecologica a 4 moduli per il Paese Alto di Cupra Marittima.
- Num. 1 Isola Ecologica nel Comune di Acquasanta Terme.

N. B. Queste nuove isole ecologiche smart si aggiungono a quelle già in funzione nel Comune di Offida e di Castel di Lama.

31. E' stata affidata dal Comune di Grottammare alla PicenAmbiente Spa la gestione tecnica e operativa "post-operativa" del sito della discarica pubblica di Grottammare (AP) ivi compreso l'attività di raccolta e trasporto del percolato che viene successivamente conferito e smaltito presso l'impianto chimico fisico D9, presente nel centro di trasferimento della PicenAmbiente di via Brodolini, 8 a San Benedetto del Tr.

32. Azione di contrasto, attraverso attività di vigilanza da parte del comune, il fenomeno di abbandono incontrollato dei rifiuti su alcune zone cittadine (sacchetti, ingombranti, potature, inerti, ecc.), anche affidando alla PicenAmbiente lo specifico servizio di Ispettore Ambientale (approvando una apposita Scheda Tecnica di Servizio A.25) per il monitoraggio e il controllo dei corretti conferimenti dei rifiuti secondo le modalità previste dalle norme vigenti in materia di vigilanza sull'esatta osservanza delle disposizioni dei regolamenti e delle ordinanze comunali in materia di gestione e conferimento dei rifiuti urbani (ai sensi della Legge n. Legge 296/2006 art. 179 e ss.), anche eseguendo visite ispettive sui luoghi di conferimento, al fine di concorrere alla difesa dell'ambiente, dell'igiene pubblica e del decoro cittadino nel territorio comunale. Il servizio è stato attivato sperimentalmente a settembre '21 nel Comune di San Benedetto del Tronto

33. Nell'ambito della rinnovata progettualità in corso di elaborazione inerente le strutture logistiche territoriali a supporto del sistema di raccolta dei rifiuti in ambito provinciale, presentato in data 6/5/2016 all'ATA ATO 5 di Ascoli Piceno, insieme all'altro gestore pubblico del servizio Ascoli Servizi Comunali Srl, facenti parte del denominato "Progetto Tecnico Unitario per la predisposizione del documento preliminare al Piano d'Ambito di gestione integrata dei rifiuti urbani", si stanno portando avanti due interventi/azioni specifiche riguardanti le seguenti nuove progettualità.

A) Sviluppo Piano di Fattibilità per la realizzazione di un Centro Territoriale di Disassemblaggio Raee (pretrattamento). Al capitolo 14 "La gestione di particolari categorie di rifiuti prodotti nell'ATO 5 di Ascoli Piceno" il progetto prevede l'idea di realizzare un centro di disassemblaggio di RAEE, nel quale saranno eseguite una serie di operazioni che comportano lo smontaggio del bene nelle sue singole componenti in modo da facilitare i processi di recupero e riutilizzo successivi, quale fase di pretrattamento relativa al disassemblaggio. Inizialmente con il Comune di Montepandone si era già da tempo discussione per individuare un'area idonea over poter essere allestito e autorizzato il suddetto disassemblaggio di RAEE, nel quale saranno eseguite una serie di operazioni che comportano lo smontaggio del bene nelle sue singole componenti in modo da facilitare i processi di recupero e riutilizzo successivi, ovvero effettuare – ai sensi di legge - lo smontaggio delle parti metalliche, in plastica e delle componenti elettriche facilmente individuabili che saranno poi inviate a centri successivi di recupero e smaltimento, previo convenzionamento ai sensi di legge. Tali attività sono normalmente svolte in Italia da gestori operanti nel campo del "non profit" quali idonee cooperative sociali di categoria "b" al fine di incentivare e favorire in detta attività un qualificante e rilevante progetto di inserimento sociale per l'intero territorio.

Al momento si è costituito uno staff che possa produrre studio progettuale che nel suo complesso permetta di analizzare, valutare, apprezzare ed eventualmente prefigurare la fattibilità dell'iniziativa sotto il profilo tecnico-gestionale-organizzativo, economico, finanziario ma soprattutto nei risvolti/obiettivi socio-assistenziali per il territorio raggiungibili, motivo per il quale l'iniziativa si maggiormente caratterizza (finalità sociale e non con il fine di lucro).

Su questo progetto si ha già un progetto uno "Studio di fattibilità per un Progetto un Centro Territoriale di Disassemblaggio Raee (pretrattamento)", da realizzarsi eventualmente all'interno della nuova progettualità dell'ATA all'interno del sito di Offida di C. da Stalle.

B) Sviluppo di un Progetto tecnico economico per la realizzazione presso la sede di Offida n C. da Tesino zona ex Stalle (in cui insiste attualmente il Centro Comunale di Raccolta), di una struttura Polifunzionale Comprensoriale Nuovo Centro Logistico dei Servizi, Centro di Trasferenza dei Rifiuti, Centro Intercomunale di Raccolta e RAEE ed eventualmente un Centro del Riuso a servizio dei Comuni della zona Valtésino.

Per quanto concerne le strutture logistiche territoriali a supporto del sistema di raccolta dei rifiuti in ambito provinciale, il Progetto Tecnico Unitario ha previsto di realizzare nella sede della PicenAmbiente di Offida n C. da Tesino zona ex Stalle (in cui insiste attualmente il Centro Comunale di Raccolta), una struttura strategica finalizzata alla migliore ottimizzazione delle attività di raccolta dei rifiuti nei comuni del sub-bacino territoriale afferente la zona della Valtésino. In particolare, è stato previsto nel paragrafo "Attuazione dei criteri organizzativi dei servizi: il ruolo dei Centri di Raccolta" è stato previsto il seguente Piano di adeguamento funzionale dei centri di raccolta comunale esistenti.

Pertanto, l'idea progettuale avanzata è di effettuare un rinnovato unico Centro Comprensoriale di Servizi presso la suddetta sede da essere funzionalmente adibita a:

- ✓ Centro di Raccolta Comunale e Intercomunale del Comune di Offida;
- ✓ Centro di trasferimento intercomunale dei rifiuti urbani raccolti nei comuni di Offida, Rotella, Montedinove, Cossignano, Montalto delle Marche, Cossignano, Carassai;
- ✓ Sede operativa/logistica dei Servizi di GIRU nei suddetti comuni con l'area dedicata al rimessaggio automezzi, spogliatoi, magazzino centralizzato, cassonetti/contenitori, ecc.
- ✓ Centro del Riuso Intercomunale (opzione da definire)
- ✓ Centro Territoriale di Disassemblaggio Raee (pretrattamento)

Poiché gli spazi attualmente esistenti della PicenAmbiente risultano nettamente insufficienti per la realizzazione del suddetto rinnovato Centro Comprensoriale, al fine di avviare un progettualità tecnica la società ha necessariamente richiesto al Comune di Offida delle informazioni circa la sua disponibilità di aree-fabbricati per il necessario ampliamento degli spazi a disposizione adiacenti al proprio sito di proprietà in C.da tesino (ex zone stalle): il Comune di Offida in riscontro ha risposto che è nella condizioni di poter mettere a disposizione della PicenAmbiente ulteriori immobili adiacenti e funzionali al proprio sito per un importo di acquisto di circa 300.000 €, così come rappresentato nella planimetria consegnata ai presenti e pertanto vi sarebbe la possibilità tecnica-funzionale di spazi e strutture per avviare una progettualità tecnica per la realizzazione del suddetto Centro Comprensoriale di Servizi.

Al momento, pertanto, si sta elaborando uno studio pre-fattibilità progettuale, economico e finanziario finalizzato alla realizzazione del nuovo centro comprensoriale di Offida come sopra presentato, da eventualmente approvare da parte dell'ATA anche ai fini di eventuali co-finanziamenti a linee di intervento specifiche.

34. La PicenAmbiente Spa ha completato la realizzazione del Nuovo Centro di Trasferenza intercomunale di C.da Monte Renzo, 25 dei rifiuti urbani della frazione secca riciclabile che è stata autorizzata, insieme all'adeguamento di quella di via Brodolini, dal Comune di San Benedetto del Tronto (AP) con delibera C.C. n. n. 46/'21, avente ad oggetto "Adeguamento

del regolamento per la disciplina del servizio di trasferimento dei rifiuti urbani con le modifiche introdotte dal D.lgs. 156/2006, D.lgs. 116/'21 e dal vigente PRGR della Regione Marche.

35. Si è proceduto ad implementare il Modello di organizzazione e gestione ai sensi del D.lgs.vo 231/2001 (anche in ottemperanza alla Legge n. 33/2013) resi necessarie per nuove intervenute normative e sviluppo di attività.

36. Ha implementato sul proprio sito www.picenambiente.it il proprio Portale di Trasparenza per la Gestione Rifiuti, sezione dedicata al rispetto degli obblighi di trasparenza tramite siti internet previsti dall'articolo 3 del TESTO INTEGRATO IN TEMA DI TRASPARENZA (TITR) allegato alla deliberazione ARERA n. 444/2019. Infatti il comma 3.1 prevede un elenco di informazioni che devono essere riportate suddiviso in lettere che vanno dalla a) alla s) per ciascun comune servito, il tutto per favorire la chiara identificazione da parte degli utenti delle informazioni inerenti all'ambito territoriale in cui si colloca l'utenza, nonché la comprensibilità delle medesime informazioni la struttura segue pertanto l'ordine dettato da ARERA e a fianco di ogni voce è riportato il riferimento normativo cui la PicenAmbiente adempie.

37. Sono continuate molte attività di sensibilizzazione ed educazione ambientale si sono espletate altre attività di educazione ambientale: tante iniziative nell'ambito del riconoscimento delle Bandiere Verdi per le scuole, Puliamo il Mondo di Legambiente. Si sono strutturate ulteriori iniziative con il Comune di Cupra Marittima, Grottammare, San Benedetto del Tronto, Castignano (Progetto ABC Bene Comune) in collaborazione con altre associazioni ambientaliste quale Marche Rifiuti Zero e Legambiente, oltre che a promuovere un innovativo video da veicolare per le attività di sensibilizzazione ambientale agli utenti/cittadini/scuole ed altre iniziative di carattere ambientale.

38. In tema di relazioni industriali si informa che nell'Anno 2021 sono state raggiunte varie intese e accordi tra l'azienda e i lavoratori rappresentati dalle RSU e le sigle sindacali della FP CGIL, FIT CISL e UGL che determinano un clima di fattiva collaborazione, che ha permesso di coniugare obiettivi di efficientizzazione, di produttività e di miglioramento della qualità del servizio erogato a favore dei cittadini piceni. In particolare:

E' avvenuta proroga all'anno 2021 dell'Accordo integrativo aziendale 2018/2019/2021.

È stato sottoscritto l'accordo per la concessione di un Buono pasto di 8,00 €/gg per i lavoratori operativi sistematicamente impiegati con il turno spezzato, in luogo del buono in essere di 5,00/gg per i lavoratori che effettuano saltuariamente lo spezzato (mercati).

E' avvenuto in data 22.12.'21 il rinnovo per il triennio 20.22/2024 del Contratto Collettivo Aziendale di Prossimità ex art. 8 D.L. n. 138/2011 (sottoscritto il 22.12.'21) per il processo di progressiva stabilizzazione dei lavoratori "precari" della PicenAmbiente Spa con l'obiettivo tendenziale di una maggiore occupazione a tempo indeterminato e quindi di un miglioramento della qualità dei contratti di lavoro in essere: detto secondo accordo interessa il triennio 2022-2024 **la stabilizzazione di + 25 unità lavorative**, dopo che quello per il triennio 2018-2021 aveva fatto ottenere la stabilizzazione di ulteriore 35 unità lavorative.

39. Infine si informa che sono state regolarmente eseguite tutte le procedure tecnico-amministrative ai fini del rinnovo e mantenimento delle autorizzazioni e alle gestioni dei rifiuti e/o delle iscrizioni all'Albo Nazionale Gestori Ambientali e/o delle convenzioni ANCI/CONAI e/o delle Certificazioni e/ delle Attestazioni SOA, ecc.

AUTORIZZAZIONI IMPIANTI DI GESTIONE DEI RIFIUTI

1) Autorizzazione all'esercizio dell'attività di messa in riserva (R13) e recupero (R12, R3) di rifiuti urbani e speciali non pericolosi presso l'impianto sito nel Comune di Spinetoli (AP) nella Frazione Pagliare del Tronto, in Via Piave n° 69/B, rilasciata, ai sensi dell'art. 208 D.lgs.vo 152/2006, dalla Provincia di Ascoli (Determinazione Dirigenziale Settore Ambiente n.

1406 (Reg. Gen.) del 18/12/20) dell'autorizzazione unica art. 208 rilasciata dal Suap Piceno Consid con il **Titolo Unico n. 1.193 del 23/12/20**, ha rinnovato e approvato il Revamping impiantistico del suddetto impianto denominato "Piattaforma Tecnologica di Selezione 4.0" che prevede per la FASE "1" una capacità di trattamento a 34.000 ton/anno autorizzata, mentre per la FASE "2" al collaudo dei lavori del nuovo impianto per un importo previsto di circa 6,5 milioni di €, una capacità di trattamento a 40.000 ton/anno autorizzata, quantità sufficiente a trattare tutti i rifiuti delle raccolte differenziate dell'ATO 5 di Ascoli Piceno.

Le tipologie di rifiuti autorizzate in ingresso all'impianto sono i seguenti codici CER:

- **Linea 1:** "Cernita Plastica Lattine del multimateriale leggero e delle Plastiche monomateriale con linea di selezione delle plastiche" EER: 150102 – 150106 - 200139
- **Linea 2:** "Pulizia pressatura Carta e cartone tetrapak con linea di selezione della carta e delle frazioni estranee (plastiche, metalli ferrosi e non ferrosi, ecc.)" EER: 150101 -200101
- **Linea 3:** "Trattamento finalizzato al recupero di rifiuti ingombranti trattati, di RSA a matrice plastica, del cd "Plasmix", del sopravaglio da TMB, con una linea di selezione delle plastiche, della carta e dei metalli ferrosi e non ferrosi" EER: 150102 -191204 - 191212
- **Linea 4:** "Raccolta, deposito e raggruppamento per l'avvio a recupero del vetro e degli imballaggi in vetro" EER: 200102 - 150107
- **Linea 5:** "Pulitura e pressatura imballaggi in cartone": EER 150101 - 150106
- **Linea 6:** "Selezione e cernita manuale e meccanica con riduzione volumetrica degli ingombranti": EER: 200307 – 200138 -150103 -150105 -150106

2) Autorizzazione all'esercizio dell'attività di trattamento chimico-fisico (D9) e biologico (D8) di rifiuti speciali non pericolosi presso l'impianto di trasferta sito in San Benedetto del Tronto (AP) in Via Brodoloni n° 8, rinnovata, ai sensi dell'art. 208 D.lgs.vo 152/2006, dalla Provincia di Ascoli Piceno con Determinazione Dirigenziale Nr. 1757_GEN del del 27/08/2012 così come modificata ed integrata dalla Determinazione Dirigenziale N. 134 del 27/02/2013.

Quantitativo di rifiuti autorizzati in ingresso all'impianto (D9) Chimico fisico: 40 ton/giorno, 280 ton settimanali. Le tipologie di rifiuti autorizzate in ingresso all'impianto sono i seguenti codici CER: 190703-191212-161002.

Quantitativo di rifiuti autorizzati in ingresso all'impianto (D8) Biologico: 70 ton settimanali. Le tipologie di rifiuti autorizzate in ingresso all'impianto sono i seguenti codici CER: 020121-020211-020214-020301-020305-190805-200304-200306.

Con comunicazione del 01/03/2012 è stata presentata al CIIP domanda di rinnovo dell'autorizzazione allo scarico dei reflui dell'impianto in pubblica fognatura.

Con Determina N. 1757/GEN del 27/08/2012, la Provincia di Ascoli Piceno modifica l'autorizzazione in essere N. 934/GEN accogliendo l'istanza di rinuncia al trattamento D8 mantenendo gli stessi quantitativi autorizzati per il trattamento chimico-fisico D9 pari a 40 ton/giorno per le tipologie di rifiuti CER 190703, CER 161002, CER 191212.

Con Determina N. 134 del 27-02-2021 la Provincia di Ascoli Piceno deroga i parametri di scarico di cui alla determina N. 1757/GEN del 27/08/2012.

E' stata rilasciata dalla CIIP Spa l'autorizzazione allo scarico delle acque reflue dell'impianto D9 in pubblica fognatura con atto Nr. 65/12 del 28/09/2012 Prot. CIIP n. 22775.

Tale autorizzazione allo scarico è stata adeguata alla deroga dei parametri di scarico con atto N. 65/12M/2017.

L'autorizzazione al momento è in fase di rinnovo.

3) Autorizzazione Integrata Ambientale (AIA) ai sensi del D.lgs.vo 152/2006 Parte II, Titolo II-bis, di cui alla Determinazione della Provincia di Ascoli Piceno num. 163 del 1/2/2013 rilasciata alla PicenAmbiente Spa (con voltura Determina num. 1.749 del 8/11/2018) in qualità di gestore del polo impiantistico esistente in Località Relluce del Comune di Ascoli Piceno, e proroga titolarità della gestione fino al 01/02/'23 con Determinazione Dirigenziale della Provincia di Ascoli Piceno N. 277 del 28/02/'20.

L'AIA ha ad oggetto le seguenti operazioni di gestione:

- Operazioni smaltimento qualificate come D8, D9 di cui all'allegato B della Parte IV del D.lgs.vo 152/06 presso l'impianto di selezione e bio-stabilizzazione (TMB) per una potenzialità giornaliera massima pari a 540 t/g; Rifiuti in ingresso: CER 200301 e CER 200303.
- Operazioni di recupero qualificate come R3 di cui all'allegato C della Parte IV del D.lgs.vo 152/06 presso l'impianto di compostaggio di qualità per una potenzialità massima di trattamento giornaliera pari a 180 t/g; Rifiuti in ingresso: CER 200108 e CER 200201.
- Operazioni di recupero qualificate come R13 di cui all'allegato C della Parte IV del D.lgs.vo 152/06 presso l'impianto di compostaggio di qualità per una potenzialità massima stoccabile pari a 500 t/g; CER 200108 e CER 200201.

4) Autorizzazione di num. 2 Centro di trasfereza rifiuti urbani sito in San Benedetto del Tronto (AP) in Via Brodoloni n° 8, e in C.da Monte Renzo, 25 rilasciata dal Comune di San Benedetto del Tronto (AP) con delibera C.C. n. n. 46/'21, ad oggetto "Adeguamento del regolamento per la disciplina del servizio di trasfereza dei rifiuti urbani con le modifiche introdotte dal D.lgs. 156/2006, D.lgs. 116/'21 e dal vigente PRGR della Regione Marche.

CERTIFICAZIONI E ATTESTAZIONI SOA

Certificazione ISO 9001/UNI EN ISO 9001:2015

La società *PicenAmbiente Spa* opera conformemente alla norma **ISO 9001/UNI EN ISO 9001:2015** "Sistema di Gestione per la Qualità" rafforzando il concetto di qualità con il monitoraggio di tutti i processi aziendali con l'obbiettivo principale del miglioramento costante dei prodotti e dei servizi forniti al fine di raggiungere la soddisfazione dei clienti. La SGS ha quindi validato la *PicenAmbiente* emettendo in data **22.12.2006** il certificato di attestazione **N° IT06/1324**, per il seguente scopo:

- Raccolta e trasporto di rifiuti solidi urbani, raccolta differenziata, nettezza urbana e spazzamento.
- Raccolta, selezione, cernita e pressatura di rifiuti ingombranti, multimateriale, carta e cartone.
- Progettazione e gestione di sistemi di raccolta e smaltimenti rifiuti.
- Gestione discariche.
- Gestione e Manutenzione di impianti di trattamento chimico – fisico di rifiuti liquidi non pericolosi.
- Gestione di impianto di trattamento meccanico-biologico (TMB) dei rifiuti urbani e di compostaggio della FORSU.

Certificazione ISO 14001/UNI EN ISO 14001:2015

La società *PicenAmbiente Spa* operando nel rispetto della normativa quadro della serie **ISO 14001/UNI EN ISO 14001:2015**, garantisce che la propria organizzazione gestisce i propri processi, non solo nel rispetto delle norme ambientali, ma dotandosi di una vera e propria politica ambientale, predispone ed implementa un sistema atto a realizzare tale politica per conseguire gli obbiettivi correlati ed impegnandosi a migliorare continuamente le proprie politiche ambientali, tutelando non solo la collettività attuale, ma anche le generazioni future. La SGS in data 02.04.2008 ha rilasciato alla *PicenAmbiente* il certificato di attestazione **N° IT08/0352**, per il seguente scopo:

- Progettazione ed erogazione di servizi di raccolta e trasporto di rifiuti solidi urbani in forma differenziata e indifferenziata e rifiuti speciali pericolosi e non pericolosi, di nettezza urbana, spazzamento e pulizia strade e aree pubbliche e demaniali.
- Raccolta, trattamento, selezione, cernita, pressatura, triturazione di rifiuti urbani e speciali non pericolosi.
- Progettazione, erogazione e gestione di centri di trasfereza/conferimento (centri di raccolta) e di smaltimento di rifiuti.

- Gestione e manutenzione di impianti di trattamento chimico-fisico di rifiuti liquidi non pericolosi.
- Gestione di impianto di trattamento meccanico-biologico (TMB) dei rifiuti urbani e di compostaggio della FORSU.

Certificazione UNI EN ISO 45001:2018

La società *PicenAmbiente Spa* operando nel rispetto della norma UNI EN ISO 45001:2018, mette al primo posto la sicurezza e la salute dei propri lavoratori provvedendo al rispetto di tutti gli obblighi di legge ed al miglioramento continuo dei processi, delle lavorazioni e delle aree di lavoro; ciò al fine di minimizzare i rischi a carico del personale interno e dei soggetti esterni aventi accesso ai siti aziendali, tenendo conto del progresso tecnologico e della conoscenza scientifica.

La SGS in data 05.06.2019 ha rilasciato alla *PicenAmbiente* il certificato di attestazione N° **IT19/0602**, per il seguente scopo:

- Progettazione ed erogazione di servizi di raccolta e trasporto di rifiuti solidi urbani in forma differenziata e indifferenziata e rifiuti speciali pericolosi e non pericolosi, di nettezza urbana, spazzamento e pulizia strade e aree pubbliche e demaniali.
- Raccolta, trattamento, selezione, cernita, pressatura, triturazione di rifiuti urbani e speciali non pericolosi.
- Progettazione, erogazione e gestione di centri di trasferimento/conferimento (centri di raccolta) e di smaltimento di rifiuti.
- Gestione impianto di trattamento chimico-fisico di rifiuti liquidi non pericolosi.
- Gestione di impianto di trattamento meccanico-biologico (TMB) dei rifiuti urbani e di compostaggio della FORSU.

ISCRIZIONI

Iscrizione Albo Gestori Ambientali

La *PicenAmbiente* è iscritta con n° **AN 283/C/O/S** all'Albo Nazionale delle Imprese che effettuano la gestione dei rifiuti - Ministero dell'Ambiente – Sezione Regionale delle Marche - per le seguenti categorie:

- Categoria 1 classe B Semplificata Raccolta e trasporto di rifiuti urbani ed assimilati;
- Categoria 1 classe C Ordinaria Raccolta e trasporto di rifiuti urbani ed assimilati;
- Categoria 4 classe C Raccolta e trasporto di rifiuti speciali non pericolosi prodotti da terzi;
- Categoria 5 classe F Raccolta e trasporto di rifiuti pericolosi;
- Categoria 8 classe F Intermediazione di rifiuti senza detenzione.
- Categoria 1c10 collegata alla Categoria 1B per la gestione dei centri di raccolta ai sensi del DM 8 Aprile 2008.

Iscrizione Albo Nazionale Autotrasportatori

La *PicenAmbiente* è iscritta all'Albo Nazionale Trasportatori conto dei terzi della Provincia di Ascoli Piceno con n° **AP5403412X** - Ministero dei Trasporti e Marina mercantile.

Dispone inoltre di specifiche Licenze di Trasporto in Conto Proprio per i mezzi iscritti nella categoria 1 classe B semplificata all'Albo Gestori Ambientali.

Iscrizione Registro Nazionale Fabbricanti e dei Fertilizzanti

La *PicenAmbiente* è iscritta Registro Nazionale dei Fabbricanti di fertilizzanti con n° **01882/16** - di cui al Portale www.sian.it, strumento attraverso il quale viene attuato il processo di "telematizzazione" nella gestione dei servizi realizzati dal Sistema Informativo Agricolo Nazionale, Arbea, Arpea, Appag e Bolzano Ministero dei Trasporti e Marina mercantile. Dispone inoltre di specifica iscrizione del proprio prodotto **al Registro dei Fertilizzanti al num. 0018075/16**, e **al Registro dei Fertilizzanti consentiti in AGRICOLTURA BIOLOGICA al num. 0019055/17** della tipologia di Fertilizzante denominato: **Composta AP / All. 13 IT All. 2.2.5** – Ammendante compostato misto.

CONVENZIONI CON I CONSORZI DI FILIERA

La PicenAmbiente ha stipulato le seguenti convenzioni, ai sensi di legge, con i Consorzi di filiera per il recupero finalizzato al riciclaggio dei rifiuti di imballaggi, al riciclaggio delle batterie ed accumulatori al piombo esausti ed al recupero dei RAEE (Rifiuti ed apparecchiature elettriche ed elettroniche):

- Convenzione **COMIECO** per la gestione dei rifiuti di imballaggio a base cellulosica;
- Convenzione **COREPLA** per la raccolta di rifiuti di imballaggio in plastica;
- Convenzione **COREVE** per la gestione degli imballaggi in vetro;
- Convenzione **RICREA** per la gestione dei rifiuti di imballaggio ferrosi;
- Convenzione **CIAL** per la gestione dei rifiuti di imballaggio in alluminio;
- Convenzione **RILEGNO** per la gestione degli imballaggi in legno;
- Convenzione **COBAT** per il ritiro delle batterie al piombo esauste provenienti raccolta differenziata;
- Adesione sistema **RAEE** per la gestione dei Rifiuti di Apparecchiature Elettriche ed Elettroniche;
- Adesione consorzio **ECOPNEUS** per pneumatici fuori uso (in via di definizione);
- Adesione al portale www.pileportatili.it per **PILE PORTATILI ESAUSTE**.

Da un punto di vista operativo, con riferimento alla **divisione Gestione Integrata Rifiuti Urbani (GIRU)**, si ritiene opportuno soffermarsi brevemente sui principali risultati raggiunti nel corso dell'esercizio dell'anno 2021.

I rifiuti urbani ed assimilati complessivamente raccolti nei comuni gestiti dalla nostra azienda ed avviati ai diversi sistemi di smaltimento, nel corso dell'anno 2021, ammontano a circa **87.035** tonnellate, come di seguito dettagliate.

	2011	2012	2013	2014	2015	2016	2017	2018	2019	2020	2021	Var.	Var.
	Ton.	Ton.	Ton.	Ton.	Ton.	Ton.	Ton.	Ton.	Ton.	Ton.	Ton.	%	
Rifiuti raccolti in modo indifferenziato													
Rifiuti urbani misti	50.090	41.852	36.804	33.711	29.302	27.336	27.979	29.276	27.757	25.826	27.516	7%	1.689
Residui pulizia strade e cim.	3.422	4.086	3.613	3.844	3.912	3.992	2.403	1.304	1.419	1.178	1.425	21%	247
Totale Rifiuti indifferenziati	53.512	45.938	40.417	37.555	33.214	31.328	30.381	30.580	29.176	27.004	28.940	7%	1.936
Rifiuti raccolti in modo differenziato													
Ingombranti + metalli vari	3.655	3.693	3.748	3.799	3.850	4.448	5.827	7.888	5.574	5.727	6.414	12%	688
Raee	542	478	499	547	548	603	561	574	538	514	475	-8%	-39
Carta e Cartone	7.513	7.785	8.028	8.482	8.360	8.586	8.777	8.805	8.630	8.471	8.623	2%	152
Vetro + plastica + lattine	7.163	7.385	8.096	8.453	8.890	9.189	9.621	9.884	10.229	10.612	10.809	2%	196
Legno	0	0	0	0	0	0	0	0	0	0	0		0
Residui verdi (potature, organico, ecc.)	14.213	19.406	22.657	28.964	26.141	28.487	27.994	29.651	30.232	30.453	31.184	2%	731
Altro (Rup +...)	441	370	519	490	648	499	524	534	469	602	589	-2%	-12
Totale Raccolta Differenziata	33.526	39.116	43.548	50.736	48.438	51.812	53.305	57.336	55.673	56.379	58.094	3%	1.716
Totale RSU raccolti	87.039	85.054	83.964	88.291	81.652	83.140	83.686	87.916	84.849	83.383	87.035	4,4%	3.652
%RD	40%	48%	54%	60%	62%	65%	66%	66%	67%	69%	68%		

Rispetto all'anno precedente il quantitativo complessivo dei rifiuti urbani ed assimilati raccolti dalla nostra azienda è tornato ai livelli pre-Covid, tornando così sui livelli degli anni precedenti, raggiungendo e superando stabilmente a livello di bacino territoriale del PPPI PicenAmbiente il minimo di legge, ovvero raggiungendo il 68% di RD.

Raccolta Rifiuti Urbani Bacino Territoriale PPPI PicenAmbiente Spa

Tipologia	U.M.	Anno 2011	Anno 2012	Anno 2013	Anno 2014	Anno 2015	Anno 2016	Anno 2017	Anno 2018	Anno 2019	Anno 2020	Anno 2021	Var.	Var. %
Carta, cartone e tetrapak	ton	7.512,890	7.785,050	8.028,311	8.482,284	8.359,820	8.586,000	8.776,910	8.805,020	8.630,490	8.470,560	8.622,630	152,070	1,8%
Vetro/plastica/materiali ferrosi e non ferrosi (VPL)	ton	7.162,520	7.384,830	8.096,250	8.453,456	8.889,510	9.189,150	9.621,420	9.883,820	10.229,110	10.612,490	10.808,570	196,080	1,8%
Umido Organico (forsu)	ton	6.660,030	10.208,590	12.542,290	14.509,870	15.943,120	17.655,360	17.292,420	16.976,160	15.809,130	15.427,080	15.315,610	-111,470	-0,7%
Verde - Potature (forsu)	ton	7.638,850	9.197,230	10.114,970	14.453,980	10.198,250	10.832,040	10.701,460	12.674,700	14.423,350	15.025,750	15.868,290	842,540	5,6%
Ingombranti - Legno, ecc.	ton	3.654,660	3.692,640	3.748,150	3.799,000	3.850,140	4.447,590	5.827,330	7.888,400	5.573,740	5.726,810	6.414,430	687,620	12,0%
RAEE (R1, R2, R3, R4, R5)	ton	541,969	478,439	499,120	547,150	548,401	602,888	561,015	573,672	538,404	514,188	475,481	-38,707	-7,5%
Altri rifiuti urbani	ton	397,055	369,605	518,631	489,957	648,445	499,314	524,237	534,212	469,013	601,655	589,236	-12,419	-2,1%
Totale rifiuti da raccolta differenziata	ton	33.567,974	39.116,384	43.547,722	50.735,697	48.437,686	51.812,342	53.304,792	57.335,984	55.673,237	56.378,533	58.094,247	1.715,714	3,0%
Totale rifiuti urbani indifferenziati	ton	50.089,920	41.851,925	36.803,740	33.711,245	29.302,190	27.335,600	27.978,880	29.275,500	27.756,740	25.826,391	27.515,543	1.689,152	6,5%
Totale rifiuti urbani della raccolta	ton	83.657,894	80.968,309	80.351,462	84.446,942	77.739,876	79.147,942	81.283,672	86.611,484	83.429,977	82.204,924	85.609,790	3.404,866	4,1%
Rifiuti dello spazzamento	ton	3.383,890	4.044,590	3.560,480	3.785,870	3.860,080	3.944,990	2.394,710	1.290,680	1.381,810	1.176,550	1.424,850	248,300	21,1%
Rifiuti cimiteriali	ton	38,970	41,480	52,450	58,360	51,870	46,960	7,860	13,640	37,110	1,380	0,060	-1,320	-9,57%
Totale rifiuti urbani RSU	ton	87.080,754	85.054,379	83.964,392	88.291,172	81.651,826	83.139,892	83.686,242	87.915,804	84.848,897	83.382,854	87.034,700	3.651,846	4,4%
% RD - Bacino PA		40,1%	48,3%	54,2%	60,1%	62,3%	65,4%	65,6%	66,2%	66,7%	68,6%	67,9%		
% RD - Provincia AP ATO 5		37,8%	45,6%	51,0%	56,0%	58,0%	60,6%	61,8%	65,0%	66,2%	68,9%	68,7%		

Da una analisi delle tipologie merceologiche raccolte emerge:

- Un aumento della raccolta dei rifiuti indifferenziati (+6%) **che riflette il graduale superamento della fase emergenziale COVI-19;**
- Un aumento della raccolta della carta e cartone del (+2%);
- Un aumento della raccolta del vetro, plastica, lattine, metalli, ecc. del +2%;
- Una riduzione (-1%) della raccolta di materiale umido-organico;
- Un aumento della raccolta delle potature del +6%;
- Un aumento nella produzione di rifiuti ingombranti e del legno (+12%).

Il proficuo sforzo effettuato dai comuni e dalla ns. società nella implementazione delle raccolte differenziate, ha impresso una ulteriore marcata accelerazione all'attività di recupero.

Sedi e unità locali

L'azienda per lo svolgimento delle proprie attività ha in essere la seguente dislocazione territoriale in termini di sedi e unità locali:

1. **Sede legale – amministrativa – operativa e Centro Comunale di raccolta rifiuti urbani e Centro di trasferimento FSR di San Benedetto del Tronto** - Contrada Monte Renzo, 25 - 63074 - **San Benedetto del Tronto** (Ap) - tel. 0735/757077 Fax: 0735/652654.
2. **Impianto di trattamento rifiuti non pericolosi e sede operativa** dei Servizi Vallata del Tronto e Unione Montana del Tronto - Via Piave, 69/b - Fraz. Pagliare del Tronto - 63078 – **Spinetoli** (Ap) - tel. 0736/898903.
3. Centro integrato di **trasferenza** dei rifiuti urbani e di trattamento rifiuti liquidi non pericolosi. - Via Brodolini, snc 63074 – **San Benedetto del Tronto** (Ap)- tel. 0735/757077.
4. Centro Comunale di raccolta rifiuti urbani Comunale di **Grottammare** - Via Nevada, 3 - 63066 Grottammare (Ap) - tel. 0735/757077.
5. Centro Comunale di raccolta rifiuti urbani di **Ripatransone** C. da Capo di Termine - 63065 Ripatransone (Ap) - tel. 0735/757077.
6. Centro Comunale di raccolta rifiuti urbani di **Cupra Marittima** Lungomare A. De Gasperi, snc - 63064 Cupra Marittima (Ap) - tel. 0735/757077.
7. Centro Comunale di raccolta rifiuti urbani di **Monteprandone** – Loc. Centobuchi, Via dell'Industria snc – 63076 - Monteprandone (Ap) - tel. 0735/757077 Fax: 0735/652654.
8. Centro Comunale di raccolta rifiuti urbani di **Acquaviva Picena** – Zona Industriale Via Leonardo da Vinci, snc – 63075– Acquaviva Picena (Ap) - tel. 0735/757077.
9. Centro Comunale di raccolta rifiuti urbani di **Offida** – C. da Tesino Zona Capannoni Ex Stalle, snc – 63073 - Offida (Ap) - tel. 0735/757077.
10. Centro Comunale di raccolta rifiuti urbani di **Monsampolo del Tronto** – C.da San Buceto snc ex depuratore comunale – 63073 – Monsampolo del Tr. (Ap) - tel. 0735/757077.
11. **Ex Discarica Comunale Colle Sgariglia di San Benedetto del Tronto** - loc. Colle Sgariglia, snc - 63074 – San Benedetto del Tronto (Ap) – tel. 0735/757077.
12. Impianti di trattamento del **Polo Tecnologico Impianti TMB e CDQ** in loc. **Relluce di Ascoli Piceno** – 63036 Ascoli Piceno tel. 0736/307261

Dal punto di vista finanziario ed economico (tutti gli importi sono arrotondati all'unità di euro), le risultanze finali complessive dell'anno presentano - anche per l'anno 2021 - il conseguimento di risultati assolutamente positivi sia in termini gestionali sia di obiettivi conseguiti, che confermano le già positive performance dell'anno precedente.

Di seguito viene rappresentato l'andamento dei più significativi dati economici e finanziari consolidati.

Commento alla struttura finanziaria e patrimoniale

Lo stato patrimoniale riclassificato della società confrontato con quello dell'esercizio precedente è il seguente (in Euro):

Riclassificazione A) dello Stato patrimoniale

	31/12/2021	31/12/2020	Variazione
Immobilizzazioni immateriali nette	1.137.482	1.221.062	(83.580)
Immobilizzazioni materiali nette	18.123.436	17.175.408	948.028
Partecipazioni ed altre immobilizzazioni finanziarie	1.423.044	1.405.914	17.130
Capitale immobilizzato	20.683.962	19.802.384	881.578
Rimanenze di magazzino	337.093	315.083	22.010
Crediti verso Clienti	7.243.658	10.536.673	(3.293.015)
Altri crediti	3.844.365	3.381.477	462.888
Ratei e risconti attivi	336.542	495.438	(158.896)
Attività d'esercizio a breve termine	11.761.658	14.728.671	(2.967.013)
Debiti verso fornitori	5.334.704	5.540.685	(205.981)
Acconti		750.000	(750.000)
Debiti tributari e previdenziali	1.063.042	1.264.585	(201.543)
Altri debiti	1.768.317	1.917.780	(149.463)
Ratei e risconti passivi	114.770	45.096	69.674
Passività d'esercizio a breve termine	8.280.833	9.518.146	(1.237.313)
Capitale d'esercizio netto	3.480.825	5.210.525	(1.729.700)
Trattamento di fine rapporto di lavoro subordinato	719.047	804.070	(85.023)
Debiti tributari e previdenziali (oltre l'esercizio successivo)			
Altre passività a medio e lungo termine	44.780	17.709	27.071
Passività a medio lungo termine	763.827	821.779	(57.952)
Capitale investito	23.400.960	24.191.130	(790.170)
Patrimonio netto	(9.126.238)	(8.707.794)	(418.444)
Posizione finanziaria netta a medio lungo termine	(14.189.373)	(7.637.304)	(6.552.069)
Posizione finanziaria netta a breve termine	(85.349)	(7.846.032)	7.760.683
Mezzi propri e indebitamento finanziario netto	(23.400.960)	(24.191.130)	790.170

Riclassificazione B) dello Stato patrimoniale

ATTIVO	31/12/2021	31/12/2020	31/12/2019
Attività disponibili	16.332.534	14.955.148	15.894.882
- Liquidità immediate	4.570.876	226.477	385.559
- Liquidità differite	11.424.565	14.413.588	15.018.560
- Rimanenze finali	337.093	315.083	490.763
Attività fisse	20.805.402	19.931.693	17.682.781
- Immobilizzazioni immateriali	1.137.482	1.221.062	1.265.829
- Immobilizzazioni materiali	18.123.436	17.175.408	14.841.169
- Immobilizzazioni finanziarie	1.544.484	1.535.223	1.575.783
Capitale investito	37.137.936	34.886.841	33.577.663
PASSIVO	31/12/2021	31/12/2020	31/12/2019
Debiti a breve	12.879.058	17.590.655	20.382.192
Debiti a medio/lungo	15.132.640	8.588.392	6.936.057
Mezzi propri	9.126.238	8.707.794	6.259.414
Fonti del capitale investito	37.137.936	34.886.841	33.577.663

Dall'analisi generale dello stato patrimoniale riclassificato emerge la solidità patrimoniale della PicenAmbiente Spa, in grado cioè di mantenere un equilibrio finanziario, soprattutto nel medio-lungo termine.

La situazione della società, dopo anni di un netto consolidamento della propria **struttura finanziaria**, si è **mantenuta stabile ed equilibrata sotto il profilo patrimoniale e finanziario**, così come evidenziato dai miglioramenti generalizzati dei seguenti indici e prospetti di analisi di bilancio elaborati:

La struttura patrimoniale ha subito una variazione del +6,5 % pari a Euro +2.251 mila € mentre le immobilizzazioni nette subiscono una variazione del + 4,4% % pari a Euro +882 mila €.

Si informa che anche nell'anno 2021 si è proceduto a capitalizzare i costi degli interventi effettuati di ripristino della funzionalità dell'impianti di terzi del Polo Tecnologico di Relluce (Impianti TMB/CDQ) per un importo complessivo di € 111 mila, *alla voce delle immobilizzazioni immateriali Oneri pluriennali per spese su impianti di terzi*, che ammonta complessivamente a € 1.817 €, ancora da ammortizzare al 31/12/2021 per 1.085 mila €.

Il patrimonio netto ammonta a € 9.126 mila (circa 25%), e la struttura patrimoniale attuale viene espressa nel seguente grafico.

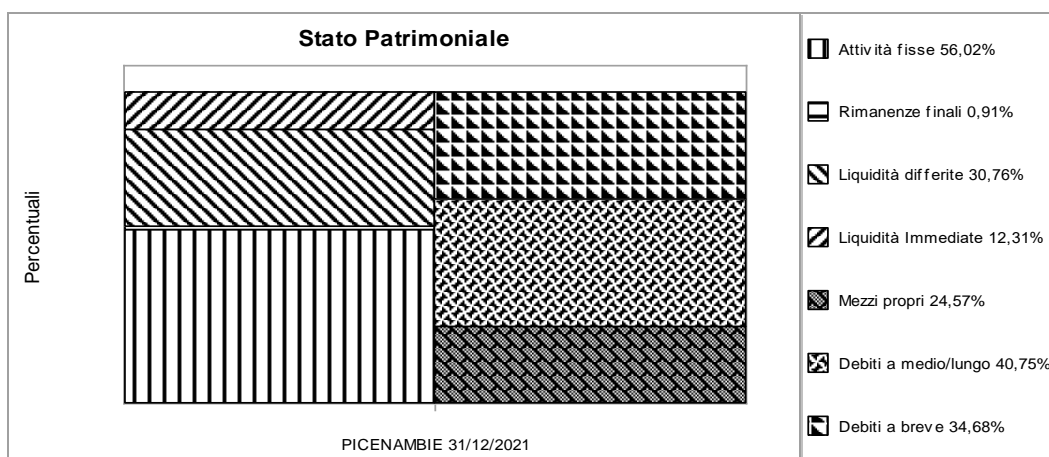

A migliore descrizione della solidità patrimoniale della società si riportano nella tabella sottostante alcuni indici di bilancio attinenti sia alle modalità di finanziamento degli impieghi a medio/lungo termine che alla composizione delle fonti di finanziamento, confrontati con gli stessi indici relativi ai bilanci degli esercizi precedenti.

Principali indicatori:

	31/12/2021	31/12/2020	31/12/2019
Liquidità primaria	1,24	0,83	0,76
Liquidità secondaria	1,27	0,85	0,78
Indebitamento	3,05	3,00	4,34
Tasso di copertura degli immobilizzi	1,16	0,87	0,74

Indice di liquidità primaria 1,24

L'indice in oggetto è migliorato, passando da 0,83 a 1,24 La situazione finanziaria della società è da considerarsi buona e in netto miglioramento.

Indice di liquidità secondaria 1,27

L'indice riferito al capitale circolante netto si è attestato a 1,27, migliorato rispetto allo scorso esercizio quando era pari a 0,85. Il valore assunto dal capitale circolante netto è da ritenersi abbastanza soddisfacente in relazione all'ammontare dei debiti correnti.

Indice di indebitamento 3,05

L'indice di indebitamento a fine esercizio è risultato di 3,05, in diminuzione rispetto allo scorso esercizio quando era pari a 3,0. Nonostante il miglioramento, l'ammontare dei debiti ha dimensioni significative in funzione dei mezzi propri esistenti.

Tasso di copertura degli immobilizzi 1,16

Il rapporto di copertura delle immobilizzazioni risulta pari a 1,16, dato in peggioramento rispetto allo scorso esercizio quando era pari a 0,87.

	31/12/2021	31/12/2020	31/12/2019
Margine primario di struttura	(11.607.793)	(11.121.323)	(11.277.731)
Quoziente primario di struttura	0,44	0,44	0,36
Margine secondario di struttura	3.466.847	(2.532.931)	(4.341.674)
Quoziente secondario di struttura	1,17	0,87	0,75

A migliore descrizione della solidità patrimoniale della società si riportano nella tabella sottostante alcuni indici di bilancio attinenti sia (i) alle modalità di finanziamento degli impieghi a medio/lungo termine che (ii) alla composizione delle fonti di finanziamento, confrontati con gli stessi indici relativi ai bilanci degli esercizi precedenti.

Indici di Rotazione

	31/12/2021	31/12/2020	31/12/2019
Rotazione delle rimanenze	45,49	49,93	77,11
Rotazione dei crediti	121,54	161,56	178,35
Rotazione dei debiti	137,87	145,62	184,63

La struttura del patrimonio netto (9.126 mila €) finanzia per il 25% (25% come l'anno precedente) il totale del capitale investito e per il 43% l'attivo immobilizzato, dal 44% dell'anno precedente.

La struttura del capitale investito nel 2021 (37.137 mila €) è composto da immobilizzazioni per il 56% (20.805 mila €) e dall'attivo circolante per il 44% (16.632 mila €).

Le attività disponibili (Attivo circolante) sono aumentate del 9% per circa +1.377 mila €, il magazzino ammonta a 337 mila €.

I crediti Vs clienti (escluso i crediti vs società controllate di 2.579 mila €) sono diminuiti e si attestano a 7.243 mila € contro i 10.536 mila € dell'anno precedente: mentre i crediti Vs società controllate sono aumentati a 2.579 mila € da 2.075 mila € dell'anno precedente (+504 mila €).

Dal lato delle fonti di finanziamento si può evidenziare che il bilancio presenta un patrimonio netto per 8.707 mila € (25%), passività a breve termine per € 12.879 mila € (pari al 35%) in diminuzione di -4.711 mila € e passività consolidate a M/L salite a 15.132 mila € in aumento di 6.544 mila €.

Le passività correnti (debiti a breve) sono quindi diminuite di circa -4.711 mila € in dipendenza della ulteriore diminuzione (- 206 mila €) dei fornitori che ammontano a 5.335 mila €, contro i 5.540 mila € dell'anno precedente, ma soprattutto della diminuzione a 4.656 mila € dei debiti a breve vs banche (-3.417 mila €): si informa che è stato restituito il deposito cauzionale versato dall'AMA Spa per un importo di € 750 mila €, iscritto nell'anno precedente tra le cauzioni in essere.

La posizione finanziaria netta riflette i notevoli investimenti che sono stati nel tempo necessari a finanziare le immobilizzazioni tecniche occorrenti per l'adeguato svolgimento delle attività operative aziendali.

L'analisi della **posizione finanziaria netta** della società al 31/12/2021 è la seguente:

	31/12/2021	31/12/2020	Variazione
Depositi bancari	4.567.182	222.027	4.345.155
Denaro e altri valori in cassa	3.694	4.450	(756)
Disponibilità liquide	4.570.876	226.477	4.344.399
Attività finanziarie che non costituiscono immobilizzazioni			
Obbligazioni e obbligazioni convertibili (entro l'esercizio successivo)			
Debiti verso soci per finanziamento (entro l'esercizio successivo)			
Debiti verso banche (entro l'esercizio successivo)	4.656.225	8.072.509	(3.416.284)
Debiti verso altri finanziatori (entro l'esercizio successivo)			
Anticipazioni per pagamenti esteri			
Quota a breve di finanziamenti			
Crediti finanziari			
Debiti finanziari a breve termine	4.656.225	8.072.509	(3.416.284)
Posizione finanziaria netta a breve termine	(85.349)	(7.846.032)	7.760.683
Obbligazioni e obbligazioni convertibili (oltre l'esercizio successivo)	1.450.000	1.850.000	(400.000)
Debiti verso soci per finanziamento (oltre l'esercizio successivo)			
Debiti verso banche (oltre l'esercizio successivo)	11.803.706	5.236.463	6.567.243
Debiti verso altri finanziatori (oltre l'esercizio successivo)			
Anticipazioni per pagamenti esteri			
Quota a lungo di finanziamenti	1.057.107	680.150	376.957
Crediti finanziari	(121.440)	(129.309)	7.869
Posizione finanziaria netta a medio e lungo termine	(14.189.373)	(7.637.304)	(6.552.069)
Posizione finanziaria netta	(14.274.722)	(15.483.336)	1.208.614

Come indicato nella nota integrativa la posizione finanziaria netta della società risente degli effetti della ristrutturazione del debito.

In conclusione, dell'analisi sopra condotta, si ritiene che per quanto attiene la sua struttura finanziaria, l'azienda abbia saputo fronteggiare con mezzi adeguati i fabbisogni finanziari originati dai consistenti investimenti effettuati nell'anno, nonché quei fabbisogni finanziari aggiuntivi derivanti dall'aumento dei tempi di pagamento delle amministrazioni comunali e agli enti pubblici in genere.

Commento alla redditività aziendale conseguita nell'esercizio 2021

Il conto economico riclassificato della società confrontato con quello dell'esercizio precedente è il seguente (in Euro):

Conto economico riclassificato secondo pertinenza gestionale

	31/12/2021	31/12/2020	31/12/2019
Valore della produzione operativa (A.1+A.2+A.3+A.4)	29.500.196	28.490.976	26.841.184
- Costi esterni operativi (B.6+B.7+B.8+B.11)	(14.111.442)	(13.966.878)	(12.618.503)
VALORE AGGIUNTO	15.388.754	14.524.098	14.222.681
- Spese per lavoro dipendente (B.9)	(11.490.015)	(11.233.333)	(11.791.922)
MOL	3.898.739	3.290.765	2.430.759
- Ammortamenti e accantonamenti (B.10+B.12+B.13)	(2.642.620)	(2.486.772)	(2.254.332)
+/- Reddito della gestione atipica (A.5 – B.14)	(88.102)	(50.065)	75.269
+/- Reddito della gestione finanziaria (C al netto di C.17+D)	8	253	256.167
EBIT normalizzato	1.168.025	754.181	507.863
EBIT integrale	1.168.025	754.181	507.863
+/- Oneri finanziari (C.17)	(452.231)	(432.431)	(436.849)
RISULTATO LORDO	715.794	321.750	71.014
-Imposte sul reddito	(297.352)	(200.996)	(57.697)
REDDITO NETTO (Rn)	418.442	120.754	13.317

Il fatturato netto nell'anno 2021 ammonta a 29.799 mila €, registrando un aumento del 3%, pari a +870 mila € rispetto all'anno precedente, dovuto sostanzialmente ad un aumento delle attività "core business", che hanno compensato la ulteriore diminuzione di fatturato del TMB pubblico di Relluce per dell'ulteriore calo dei quantitativi conferiti.

ANALISI DEL FATTURATO PER DIVISIONE OPERATIVA

Ripartizione del Fatturato per Divisioni di Attività

	Anno 2019	Distrib.	Anno 2020	Distrib.	Anno 2021	Distrib.	Var.	Var. %
Divisione Raccolta - Trasporto e Spazzam. e Smaltimenti/ Avvio a recupero RSU	20.222.772	73,7%	22.130.768	76,5%	22.354.243	75,0%	223.475	1,0%
Impianto Recupero FSR Spinetoli	3.934.815	14,3%	4.004.764	13,8%	4.459.856	15,0%	455.092	11,4%
Impianto Polo RELLUCE TMB + CDQ	2.414.856	8,8%	2.141.115	7,4%	2.311.423	7,8%	170.309	8,0%
Trasporto e smaltimento x Conto dell'ATA	164.072	0,6%	226.286	0,8%	255.552	0,9%	29.266	12,9%
Impianto Trattamento Chimico Fisico	78.838	0,3%	7.779	0,0%	0	0,0%	-7.779	
Altri proventi vari	583.430	2,1%	418.087	1,4%	418.087	1,4%	0	0,0%
TOTALE VALORE DELLA PRODUZIONE	27.431.158	100,0%	28.928.799	100,0%	29.799.161	100,0%	870.363	3,0%

Nella tabella che segue sono invece indicati i risultati conseguenti negli ultimi tre esercizi in termini di valore della produzione, margine operativo lordo e il Risultato prima delle imposte.

	31/12/2021	31/12/2020	31/12/2019
valore della produzione	29.826.317	28.928.799	27.431.150
margine operativo lordo	3.484.516	2.802.877	1.916.062
Risultato prima delle imposte	715.794	321.750	71.014

Il valore della produzione realizzata nell'anno si attesta a 29.826 mila € in aumento di circa +897 mila € (+3,1%) rispetto ai 28.929 mila € dell'anno precedente.

Il margine operativo lordo è fortemente cresciuto ed è stato pari a 3.899 mila € in aumento di 609 (+19%) rispetto all'anno precedente che era stato 3.290 mila €, così come il reddito al lordo delle imposte che si attesta a 716 mila € dai 322 mila € dell'anno precedente.

Il personale in forza al 31/12/2021 è risultato pari a 236 unità quali dipendenti diretti a cui vanno aggiunte n. 29 unità addetti con lavoro interinale, per un complessivo di **265** unità lavorative.

Il personale dipendente in forza al 31/12 è risultato in uguale a quello dell'anno precedente. Un livello occupazionale che risente anche del consolidamento e dello sviluppo delle proprie attività operative registrate nell'esercizio (nuovi servizi attivati di raccolta porta a porta 2.0, ecc.), che hanno consentito - tra l'altro - all'azienda anche di poter gradualmente procedere a stabilizzare nuovi rapporti di lavoro esistenti, secondo le effettive necessità e fabbisogni aziendali di personale.

Delle 265 unità lavorative dipendenti, 212 unità sono gli assunti a tempo indeterminato (al 31/12/2020 erano invece 231), 53 unità sono gli assunti a tempo determinato e 7 unità con interinale; altresì 258 lavoratori sono assunti con contratto full time e 7 dipendenti con contratto part-time.

Pianta Organica del personale al 31 dicembre:

PIANTA ORGANICA AL 31/12

Dati al 31-12.....		1999	2000	2001	2002	2003	2004	2005	2006	2007	2008	2009	2010	2011	2012	2013	2014	2015	2016	2017	2018	2019	2020	2021	Var.
Mansioni	Livello	Unità	Unità	Unità	Unità	Unità	Unità	Unità	Unità	Unità	Unità	Unità	Unità	Unità	Unità	Unità	Unità	Unità	Unità	Unità	Unità	Unità	Unità	Unità	Unità
Quadri	VIIIQ	-	-	-	-	-	-	-	-	1	1	1	2	2	2	1	1	1	1	1	1	1	1	1	0
Impiegati-tecnici	VII	2	1	3	3	3	3	3	4	4	7	7	7	6	5	5	5	5	5	5	5	5	5	5	0
Impiegati-tecnici	VI	0	1	1	1	2	2	2	1	1	1	1	1	1	3	3	4	4	4	4	4	4	5	6	0
Impiegati-tecnici	V	0	0	1	1	1	1	2	3	3	2	2	2	1	1	1	1	2	2	2	2	2	2	1	1
Impiegati-tecnici	IV	1	1	2	2	2	2	2	1	2	1	1	1	1	1	1	1	1	1	1	1	1	1	2	0
Impiegati-tecnici	III	1	2	-	-	-	-	3	4	3	3	3	3	3	2	2	2	2	2	2	2	2	2	2	0
Impiegati-tecnici	II	-	-	2	2	2	2	-	-	-	-	1	1	1	-	-	-	-	-	-	-	-	-	-	0
Totale impiegati-tecnici		4	5	9	10	10	11	12	14	16	16	17	16	14	13	14	14	15	15	15	16	17	18	1	
Addetti operativi	VI	3	2	4	4	3	3	3	3	3	1	1	1	-	-	-	-	-	-	-	-	-	-	-	0
Addetti operativi	V	3	4	9	10	12	12	9	10	10	10	11	11	7	6	6	7	7	6	7	7	8	7	5	-2
Addetti operativi	IV	4	26	52	63	63	63	61	55	59	59	62	66	60	58	58	59	55	67	67	62	57	63	43	-20
Addetti operativi	III	24	13	19	8	15	15	27	28	33	37	31	32	32	42	42	41	82	62	76	74	74	100	60	-40
Addetti operativi	II	41	37	42	44	39	39	44	49	51	55	62	84	104	75	82	108	76	101	104	125	110	73	110	37
Addetti operativi	I	2	5	-	-	-	-	-	-	-	-	-	-	-	-	-	-	-	-	-	-	-	-	-	-
Totale addetti operativi:																									
operai/conduc./operatori ecol.ci		77	87	126	129	132	132	144	145	156	162	167	194	203	181	188	215	220	236	254	268	249	243	218	-25
Totale Personale dipendente		81	92	135	138	142	142	155	157	170	178	183	211	219	195	201	229	234	251	269	283	265	260	236	-24
Op Lav. Interinale	II	-	-	-	-	-	-	-	-	-	10	18	8	1	20	25	5	4	25	13	25	0	5	29	24
Totale Personale in forza		81	92	135	138	142	142	155	157	170	188	201	219	220	215	226	234	238	276	282	308	265	265	0	

Ripartizione per tipologia di contratto di assunzione

	2007	2008	2009	2010	2011	2012	2013	2014	2015	2016	2017	2018	2019	2020	2021	Var.
A tempo indeterminato	147	159	162	173	166	178	186	194	208	222	220	219	221	231	212	-19
A tempo determinato	23	19	21	38	53	17	15	35	26	31	49	64	44	29	53	24
TOTALE	170	178	183	211	219	195	201	229	234	253	269	283	265	260	265	5
Full Time	165	174	179	207	216	193	199	226	232	249	264	279	246	255	258	3
Part Time	4	4	4	4	3	2	2	3	2	4	5	4	19	5	7	2
TOTALE	170	178	183	211	219	195	201	229	234	253	269	283	265	260	265	5

Ripartizione per Divisione

Descrizione	Unità	%
Servizi Ambientali Integrati	206	78%
Depurazione	0	0%
Impianti di trattamento	40	15%
Impiegati (Direz. Amm. e Tecnici)	16	6%
Operai generici (manutentori)	3	1%
TOTALE	265	100%

Ripartizione per Livello

Liv.	Unità	Imp.	Operai
1	0	0	0
2	112	0	112
3	75	2	73
4	59	1	58
5	8	2	6
6	5	5	0
7	5	5	0
8	0	0	0
Q	1	1	0
Dirig.	0	0	0
TOTALE	265	16	249

Nell'analisi per impiego in asset produttivi, emerge oramai una certa consistenza di personale addetto al trattamento dei rifiuti, 40 unità (15%), impiegato presso gli stabilimenti di Spinetti, e del Polo Tecnologico di Relluce.

L'azienda è adempiente agli obblighi previsti di cui alla legge 68 del 12/3/99. Nel prosieguo si effettua una articolata analisi del “monte ore lavorativo annuo” della PicenAmbiente (dipendenti diretti), in confronto con i dati dell'anno precedente.

Analisi del Monte Ore Lavorativo annuo

ANALISI COSTO DEL PERSONALE - MONTE ORE SALARI EFFETTIVO

Ore Lavorative	Ore/Anno 2020	Incid. %	Ore/Anno 2021	Incid. %	Var.	di cui lavoro femminile
Ore lavorative ordinarie personale diretto	459.152	98,4%	429.376	92,9%	-6,5%	20.966
Ore lavorative ordinarie personale interinale	7.296	1,6%	32.807	7,1%	349,7%	925
TOTALE Ore lavorative ordinarie	466.448	100,0%	462.183	100,0%	-0,9%	21.891
Ore lavorative di straordinario personale diretto	3.199	0,7%	4.493	1,0%	40,5%	59
Ore lavorative di straordinario pers. interinale	249	0,1%	415	0,1%	66,7%	1
TOTALE Ore lavorative di straordinario	3.448	0,7%	4.908	1,1%	42,3%	60
Totale ore lavorate complessivamente	469.896	100,7%	467.091	101,1%	-0,6%	21.951

Motivi di assenza dal lavoro	Ore/Anno 2021	Incid. %	Ore/Anno 2021	Incid. %	Var.	di cui lavoro femminile
Ferie godute	39.649	46,0%	37.117	48,9%	-6,4%	1.583
Permessi goduti	3.056	4%	3.121	4%	2%	228
Assegno Ord.Fis	4.550	5,3%	0	0,0%		0
Scioperi	4.550	5%	1.196	2%		50
Cong. Parentali	6.097	7,1%	3.081	4,1%		0
Assenze x recuperi	2.880	3%	2.980	4%		316
Aspettativa non retribuita	1.266	1,5%	1.785	2,4%		170
Malattia	26.319	31%	25.380	33%	-4%	2.847
Tasso di Malattia rispetto Ore lav. Ordinarie	5,6%		5,5%			8,5%
Infortunio	2.424	3%	2.381	3%	-2%	
Tasso di Infortunio rispetto Ore lav. Ordinarie	0,5%		0,5%			0,0%
Totale ore non lavorate	86.242	100%	75.845	100%	-12,1%	5.144
Totale ore non lavorate rispetto Ore Lav. Ord.	18,5%		16,4%		-2,1%	23,5%

	Anno 2020	Anno 2021	Var.
Totale ore lavorate ordinarie e straordinarie	469.896	467.091	-0,6%
TOTALE Ore lavorative annue	1.690	1.690	
OCCUPATI MEDI	278,1	276,4	-0,6%

Dai dati sopra esposti risulta una diminuzione del “monte ore” complessive lavorate nell'anno 2021 rispetto all'anno precedente (-0,6%) leggera diminuzione avuta sia per le minori attività sviluppate nella gestione dell'impianto Relluce, e sia per effetto del processo di razionalizzazione dei costi per l'avvio a regime dei sistemi di raccolta differenziata PAP 2.0, con un livello stabile delle ore in straordinario pari al 1% in linea con l'anno precedente (0,7%), mentre le ore non lavorate sono diminuite stanzialmente (-12%), ovvero pari a circa il 16,4% delle ore lavorate: in tal senso si segnala che il monte ferie effettuato è diminuito per il fatto che nel corso dell'anno è discesa la base occupazionale a tempo indeterminato, dato passato dal 46% al 49%; vi è stata una relativa diminuzione delle ore di malattia (-4%) con incidenza in linea del 5,5% rispetto al 5,6% dell'anno precedente, come anche si è avuta una diminuzione delle ore di infortunio (-2%) attestandosi intorno allo 0,5%.

Prendendo come riferimento il monte ore lavorativo annuale previsto dal CCNL Fise applicato dall'azienda, nell'anno 2021 (totale del personale dipendente impiegato) la PicenAmbiente ha avuto un dato medio annuale di occupazione di num. 276,4 dipendenti, un dato in linea (circa -1 dipendente -4,6%) unità rispetto ai 278,1 dipendenti dell'anno precedente.

Nel corso dell'esercizio non si è verificato nessuna morte sul lavoro né si sono verificati infortuni gravi sul lavoro che hanno comportato lesioni gravi o gravissime al personale iscritto al libro matricola.

Si informa altresì che nel corso dell'esercizio non si sono registrati addebiti confermati dall'INAIL in ordine a malattie professionali su dipendenti o ex dipendenti e cause di mobbing, per cui la

società è stata dichiarata definitivamente responsabile.

Nel corso dell'esercizio la nostra società ha continuato ad effettuare significativi interventi ed investimenti in sicurezza del personale finalizzata a migliorare le condizioni di lavoro delle maestranze, così come risultante dal verbale della riunione annuale della sicurezza.

L'analisi della redditività presenta i seguenti risultati:

L'esercizio 2021 si è rivelato sotto il profilo dell'andamento economico in linea con le previsioni formulate per quanto riguardano le attività pianificate (spazzamento, raccolta, trasporto, trattamento dei rifiuti urbani), con una risalita dei volumi produttivi previsti all'impianto TMB di Relluce: mentre sono in linea alle previsioni la gestione degli impianti della FSR di Spinetoli e del CDQ di Relluce.

In generale è migliorato nell'esercizio l'equilibrio economico e gestionale, ripristinando un adeguato livello di redditività d'impresa che ha determinato un miglioramento di tutti i relativi indicatori di redditività, che hanno portato ad un adeguato utile netto comunque ottenuto grazie anche all'avvio alla rinnovata gestione societaria ad opera della rinnovata partnership dei soci privati.

I ricavi netti sono aumentati del +3% (+ 1.009 mila €) a fronte di una invarianza dei costi esterni del +0,5% (+70 mila €): conseguentemente il valore aggiunto aziendale prodotto è migliorato (+6,0 %) rispetto all'anno precedente, attestandosi a 15.388 mila € nell'anno (+865 mila €), mentre al netto del costo del lavoro (in linea per effetto della a seguito del consolidamento di nuovi servizi porta a porta) il margine operativo lordo si è attestato a 3.899 mila € (contro i 3.291 mila € dell'anno precedente), determinando nel suo complesso un netto miglioramento della redditività aziendale in valore assoluto (+ 698 mila €).

Il costo per il personale addetto è leggermente aumentato del 2,3%, passato cioè da € 11.233 mila dell'anno 2020 a € 11.490 mila dell'anno 2021 (+ 257 mila €), portando l'incidenza del costo del lavoro al 39% di incidenza sul fatturato (anno 2020 incidenza del 40%): dato quest'ultimo in linea e leggermente migliore con il benchmark del settore raccolta e trasporto rifiuti urbani.

Gli ammortamenti, accantonamenti e svalutazioni si sono attestati nell'anno a 2.643 mila €, contro i 2.487 mila € dell'anno precedente (+156 mila €).

La gestione finanziaria non ha ricompreso gli interessi dovuti sul ritardo dei pagamenti applicati alla clientela.

Sulla base di tali risultati reddituali, il reddito operativo (EBIT) si è attestato a 1.168 mila €, in aumento dai 754 mila € del 2020, comportando ciò un miglioramento complessivo del grado di economicità aziendale dell'azienda.

Nel bilancio 2021 il consiglio di amministrazione, sulla base della ricognizione sommaria effettuata delle partite di credito e/o contenziosi civili in corso, ha ritenuto opportuno e necessario procedere nell'anno ad effettuare un prudenziale accantonamento al fondo svalutazione crediti vari di 285 mila € (in parte fiscalmente deducibile) accantonamenti complessivi al 31/12 di 1.459 mila €.

Gli oneri finanziari sono rimasti sostanzialmente invariati dai 452 mila € dello scorso anno a 432 mila € dell'anno 2021, mantenendo comunque una incidenza sempre bassa rispetto al fatturato (incidenza invariata dello 1,5%): il bilancio 2021, stante i risultati raggiunti, non ha previsto l'applicazione degli interessi sui ritardati pagamenti da parte della clientela.

La gestione corrente ha prodotto una cash-flow (utile netto + ammortamenti e accantonamenti vari, ecc.) nel 2021 pari a circa € 3.006 mila, contro il dato dell'anno precedente che risultava pari a circa € 2.606 mila (+400 mila €).

Il reddito ante imposte aumenta da € 322 mila a € 716 mila del 2021, che detraffa la gestione delle imposte dell'esercizio (imposte correnti e imposte differite che nel 2021 ammontano

complessivamente a € 297 mila) determina un utile d'esercizio per l'anno 2021 pari ad € 418 mila, rispetto al risultato dell'anno 2020, che è stato pari a € 121 mila.

La situazione fiscale della società, infine, può essere considerata regolare: risultano pagate le imposte a carico dell'esercizio mentre l'eventuale residuo dell'Ires e dell'Irap risultano accantonati nelle apposite voci relative ai debiti tributari.

Nel prosieguo a migliore descrizione della situazione reddituale della società si riportano nella tabella sottostante alcuni indici di redditività confrontati con gli stessi indici relativi ai bilanci degli esercizi precedenti.

Indici reddituali:

	31/12/2021	31/12/2020	31/12/2019
ROE netto	0,05	0,01	0,00
ROE lordo	0,08	0,04	0,01
ROI	0,03	0,02	0,01
ROS	0,04	0,03	0,01

Le attività operative nell'anno 2021 svolte dalla società sono state – raggruppate per divisione - le seguenti:

A) Divisione Gestione Integrata dei Rifiuti Urbani (GIRU)

- Gestione dei rifiuti urbani differenziati e indifferenziati in 28 comuni: San Benedetto del Tronto (AP), Grottammare (AP), Monteprandone (AP), Cupra Marittima (AP), Ripatransone (AP), Acquaviva Picena (AP), Massignano (AP), Carassai (AP), Folignano (AP), Monsampolo del Tronto (AP), Spinetoli (AP), Arquata del Tronto (AP), Appignano del Tronto (AP), Acquasanta Terme (AP), Montegallo (AP), Palmiano (AP), Castignano (AP), Roccafluvione (AP), Venarotta (AP), Montemonaco (AP), Rotella (AP), Colli del Tronto (AP), Castorano (AP), Maltignano (AP), Cossignano (AP), Offida (AP), Castel di Lama (AP), Montedinove (AP).
- La gestione del servizio di nettezza urbana (spazzamento) in **11 comuni:** San Benedetto del Tronto (AP), Grottammare (AP), Monteprandone (AP), Cupra Marittima (AP), Acquaviva Picena (AP), Ripatransone (AP), Monsampolo del Tronto (AP), Spinetoli (AP), Colli del Tronto (AP), Offida (AP), Castel di Lama (AP).
- La gestione tecnica e operativa “post-operativa” del sito della discarica pubblica di San Benedetto del Tronto (AP) località Colle Sgariglia, e Grottammare (AP) ivi compreso l'attività di raccolta e trasporto del percolato che viene successivamente conferito e smaltito presso l'impianto chimico fisico D9, presente nel centro di trasferimento della PicenAmbiente di via Brodolini, 8 a San Benedetto del Tr.
- La gestione dei seguenti servizi nell'ambito portuale di San Benedetto del Tronto: pulizia, spazzatura, ecc. dell'area portuale, escluso il servizio di pulizia degli specchi d'acqua.
- La gestione dei rifiuti prodotti dalle navi e delle imbarcazioni in genere in ambito portuale del Porto di San Benedetto del Tronto così come previste dalla procedura di gara aggiudicata alla PicenAmbiente Spa ai sensi del D.lgs.vo 182/2003.
- La gestione dei seguenti Centri Comunali di Raccolta dei rifiuti urbani, nei quali si possono conferire anche i RAEE (dove indicato) ovvero tutte le Apparecchiature Elettriche ed Elettroniche di origine domestica e non domestica.
 - Centro Comunale di raccolta rifiuti urbani e Raee di San Benedetto del Tronto - Contrada Monte Renzo, 25 - 63074 - San Benedetto del Tronto (Ap).
 - Centro Intercomunale di raccolta e Raee di Spinetoli - Via Piave, 69/b - Fraz. Pagliare del Tronto - 63078 – Spinetoli (Ap).
 - Centro Comunale di raccolta rifiuti urbani e Raee di Grottammare - Via Nevada, 3 - 63066 - Grottammare (Ap).
 - Centro Comunale di raccolta rifiuti urbani e Raee di Ripatransone C. da Capo di Termine - 63065 Ripatransone (Ap).
 - Centro Comunale di raccolta rifiuti urbani e Raee di Cupra Marittima Lungomare A. De Gasperi, scn - 63064 Cupra Marittima (Ap).

- Centro Comunale di raccolta rifiuti urbani e Raee di Monteprandone – Loc. Centobuchi, Via dell’Industria scn – 63076 - Monteprandone (Ap).
- Centro Comunale di raccolta rifiuti urbani e Raee di Offida – C. da Tesino Zona Capannoni Ex Stalle, scn – 63073 - Offida (Ap).
- Centro Comunale di raccolta rifiuti urbani e Raee di Acquaviva Picena – Zona Industriale, Via Leonardo da Vinci scn – Acquaviva Picena (Ap).
- Centro Comunale di raccolta rifiuti urbani di Monsampolo del Tronto – C. da San Buceto scn Ex depuratore Comunale – Monsampolo del Tronto (Ap).
- La gestione del centro di trasferimento 1 di San Benedetto del Tronto (AP) in via Brodolini con presse e containers scarrabili ed il trasporto dei rifiuti indifferenziati ed umidi/organici e dei fanghi della depurazione dal centro di trasferimento agli impianti di smaltimento e recupero.
- La gestione presso il centro integrato di trasferimento di San Benedetto del Tronto (AP) in via Brodolini - dell’impianto chimico-fisico D9 di trattamento di rifiuti liquidi non pericolosi, autorizzato in via ordinaria ai sensi dell’art. 208 del D.lgs.vo 152/2006.
- La gestione del centro di trasferimento 2 di San Benedetto del Tronto (AP) in C.da Monte Renzo, 25 con semirimorchi, presse scarrabili ed il trasporto dei rifiuti della Frazione secca riciclabile agli impianti di smaltimento e recupero.
- La gestione delle attività di selezione e cernita rifiuti non pericolosi presso la piattaforma autorizzata in procedura ordinaria ai sensi dell’art. 208 del D.lgs.vo 152/2006 di Spinetoli in via Piave, 69/b(AP).
- La gestione del Polo Tecnologico di Relluce inerente all’impianto TMB e all’impianto di compostaggio CDQ, autorizzato con A.I.A. num. 163/2013.
- La Gestione di un Centro del Riuso in San Benedetto del Tronto, C. da Monte Renzo, 25.
- La Gestione di un EcoSportello Comunale del Comune di Folignano, San Benedetto del Tronto, Grottammare e Monteprandone.
- La Gestione dello Sportello TARI del Comune di Monteprandone, di Acquaviva Picena e di Monsampolo del Tronto e Castel di Lama.
- Servizio di decespugliazione meccanizzato e manuale di marciapiedi, strade e scarpate cittadine nel Comune di San Benedetto del Tronto, Grottammare e Ripatransone (AP).
- Servizio di pulizia caditoie nel Grottammare (AP).
- Servizi di pulizia straordinaria e ordinaria dei torrenti e degli alvei, nel Comune di San Benedetto del Tronto (AP) e Grottammare.
- Servizi di sistemazione e pulizia straordinaria e ordinaria della spiaggia, compresa l’attività di rastrellamento meccanizzato e sistemazione delle foci, nel Comune di San Benedetto del Tronto (AP) e Grottammare (Ap).

Nella tabella seguente si illustra il la flotta degli automezzi e mezzi operatori della PicenAmbiente Spa:

TIPOLOGIA DI AUTOMEZZO SPECIFICO	Anno 2022
Mezzi leggeri per attività di spazzamento e raccolta	49
Autocompattatori a caricamento Posteriore	41
Autocompattatori a caricamento laterale (Monoperatori)	3
Autospazzatrici per pulizia strade	10
Autocarro con imp. scarrabile (3 ASSI/4 ASSI)	19
Autocarro con cassone ribaltabile / gru con pinza	5
Autovetture/autocarro aziendali	13
Lavacassonetti per cassonetti a caricamento laterale	1
Lavacassonetti per cassonetti a caricamento posteriore	2
Rimorchio scarrabile	3
Trattore e trincia per decespugliazione meccanizzata	2
Mezzo operatore semovente pulisci spiaggia	1
Autocarro con cisterna	1

TIPOLOGIA DI AUTOMEZZO SPECIFICO	Anno 2022
Autocarro con spurgo	0
Autocarro con cisterna lavastrade-innaffiatrice-idropul.	0
Autocarro trasporto cassonetti	2
Autocarro ribaltabile per trasporto terra	2
Rimorchio carrellone per trasporto mezzi operatori	2
Mezzo operatore escavatore cingolato 200 q.li	2
Mezzo operatore escavatore cingolato 75 q.li	1
Mezzo operatore miniescavatore cing. 20 q.li	1
Mezzo operatore bobcat con spazzolone	1
Mezzo operatore pale meccaniche 90/130/160 q.li	7
Mezzo operatore ruspa Cingolata D5H	1
Mezzo operatore ruspa Cingolata FL4	0
Mezzo operatore terna	1
Mezzo operatore caricatore con pinza	4
Mezzo operatore semovente trituratore residui verdi	2
Mezzo operatore muletto con accessori vari	8
Totale Mezzi al 31/12	184

PROSPETTIVE DI SVILUPPO E FATTI DI RILIEVO AVVENUTI DOPO LA CHIUSURA DELL'ESERCIZIO

In generale si conferma che tutte le attività operative e aziendali sono regolarmente in corso e si segnalano (in sintesi) i seguenti principali fatti e notizie gestionali di rilievo dopo la chiusura dell'esercizio:

1. **La PicenAmbiente Spa**, quale gestore di servizi pubblici essenziali che ha assicurato alla collettività servita sempre la continuità del servizio di raccolta dei rifiuti, **ha continuato a gestire** tutti gli impatti e le conseguenze sotto il profilo gestionale, organizzativo, economico e finanziario prodotti dall'Emergenza sanitaria COVID-19 (pandemia mondiale) , in conseguenza e per effetto dell'emanazione di provvedimenti normativi nazionali, regionali e locali avuti (ultima Ordinanza Regionale Vigente Num. 14/21 Regione Marche) e **conclusa il 9.2.'22**, con particolare riferimento:
 - All'attivazione/adozione di un complesso di misure e procedure di prevenzione anti-contagio COVID-19 in applicazione di protocolli nazionali e di settore sottoscritti dalle parti sociali, provenienti dal Ministero dell'Ambiente, dalla Regione Marche e dall'ISS a tutela e salvaguardia dei propri dipendenti e degli utenti (attivazione del Comitato interno paritetico, adeguamento funzionale degli spogliatoi con un aumento delle sanificazioni, presidi di sanificazione delle mani, misure per il distanziamento interno con differimento dei turni-flessibilità in uscita – forme di smart working per quanto possibile, pulizia e sanificazione giornaliera degli abitacoli dei veicoli, dotazioni di mascherine di protezione, ecc.).
 - Al mantenimento di concerto e in accordo con l'ATA, di un circuito dedicato di raccolta dei rifiuti urbani, all'occorrenza in tutti i propri comuni interessati, prodotti nelle abitazioni (seguendo le disposizioni di cui alla vigente Ordinanza Regionale N.14/21) in cui dimorino persone positive al Covid-19 o che siano state poste in quarantena obbligatoria dal SSN, che vengono successivamente inviati, previo trasbordo al CDT di via Brodolini, 8 in San Benedetto del Tronto, direttamente all'incenerimento presso il termovalorizzatore di Coriano (Rn) in Emilia Romagna, di proprietà del gruppo Hera Spa.
 - Alla messa a disposizione, di tutti i comuni dell'ATO la propria area (recintata, attrezzata e presidiata) della stazione di trasferimento intercomunale ubicata a S. Benedetto del Tronto in via Brodolini, 8 (già operativa per i rifiuti indifferenziati per gli 8 comuni Costieri) per attrezzare un cassone scarrabile ove effettuare, a favore

di tutti i comuni, le operazioni consentite al tal fine dall'Ordinanza 14/21, prima del loro conferimento (trasporto e smaltimento da parte della PicenAmbiente) all'inceneritore di Coriano (Rn) in Emilia Romagna (o alla discarica Geta).

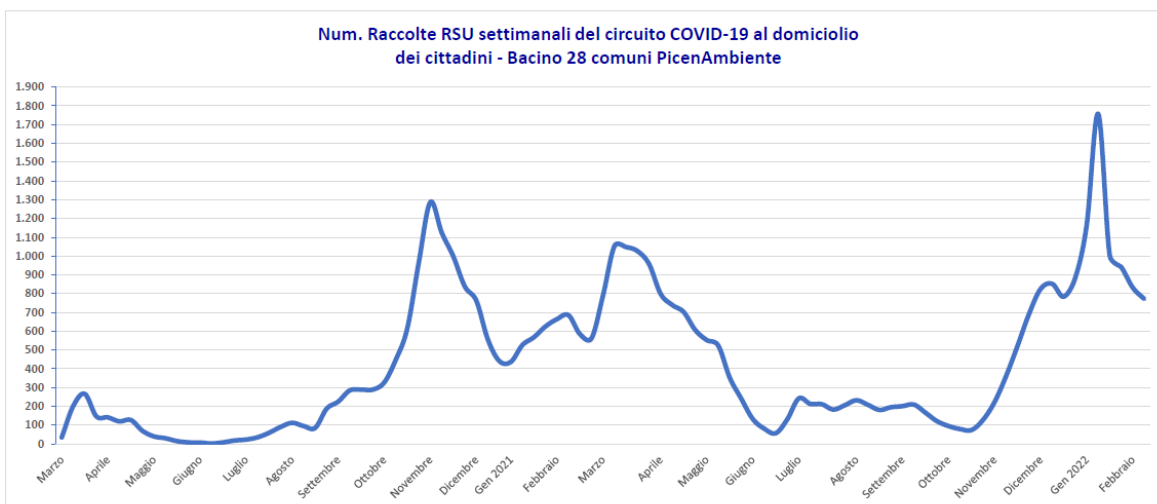

- La PicenAmbiente Spa ha provveduto alla elaborazione e redazione dei PFT Comunali previsti per l'anno 2021, in applicazione di Criteri del Metodo Tariffario Rifiuti (MTR-2) di cui alla delibera ARERA n. 363/'21/R/RIF del 3/8/'21 e ss.mm.ii.: si impone ora al gestore e quindi alla PicenAmbiente Spa di formulare i PEF in maniera differente rispetto ai criteri adottati fino ad ora, applicando modalità di computo dei costi ben diversa rispetto a quella ancorata sul sistema dettato dal d.P.R. n. 158/1999. Ne discende che la vigente deliberazione dovrà prevedere altri sistemi, sia per la rideterminazione dei costi variabili, che dovranno avere un peso maggiore del precedente, rispetto ai costi fissi, come un diverso sistema per il calcolo degli ammortamenti, delle nuove poste rettificative, dell'applicazione di coefficienti di sharing relativi alle attività di recupero dei rifiuti, nonché di un coefficiente di gradualità per l'applicazione del conguaglio: quest'ultimo, è fondato sul confronto dei costi con il benchmark di riferimento.
Secondo quanto disposto da ARERA, il gestore è tenuto a predisporre il Piano economico finanziario (PEF) e successivamente a trasmetterlo all'Ente territorialmente competente (ossia all'Ente di governo dell'ambito, Regione, Provincia autonoma, Comune o altri, a seconda della specifica situazione regionale). Questo, dopo aver eseguito le verifiche di correttezza, completezza e congruità dei dati dovrà inviare il Piano ed i corrispettivi tariffari per sottoporli all'esame di ARERA. L'Autorità, verificata la congruità degli atti e dei dati in essi contenuti, provvede alla loro approvazione.
- Contestualmente alla redazione del Piano Finanziario Comunale è importante altresì informare che la PicenAmbiente – nei comuni in cui ancora non si è sottoscritto il contratto di servizio previsto dal PPPI - ha anche proceduto ad effettuare in ciascun Comune socio una ricognizione (tecnico-economica) dell'organizzazione attuale dei servizi in essere, sulla base di quanto previsto dalla vigente convenzione e ss.mm.ii., ivi comprese quelle nuove iniziative/servizi attivati nel 2022 per l'attuazione del progetto di riorganizzazione del servizio già in essere approvato dall'amministrazione comunale, ricognizione tecnica ed economica che viene predisposta (per i comuni per i quali non è stato ancora sottoscritto il contratto) però già secondo i criteri e le modalità di analisi funzionale e dei costi previsti dal nuovo contratto di servizio in concessione del servizio della PicenAmbiente Spa di prossima imminente sottoscrizione, schema di convenzione allegato alla documentazione di gara ad evidenza pubblica a "doppio oggetto", indetta dai Comuni soci per la selezione del socio privato della PicenAmbiente Spa.
- Pertanto tale ricognizione tecnico economica, sulla di una analisi budgetario del costo dei servizi in essere viene effettuata non solo ai fini della determinazione del Piano Finanziario, ma tali analisi costituiscono anche l'insieme delle schede tecniche dei servizi attivati che va a formare l'allegato **B.3 Disciplinare Tecnico Economico Comunale**, da

allegare al nuovo contratto di servizio in concessione da sottoscrivere con ciascuna amministrazione comunale: ne consegue che è possibile addivenire alla formale stipula del nuovo contratto di servizio quindicennale in concessione con ciascuna amministrazione comunale che ancora non lo ha fatto.

- In aderenza alle disposizioni dell'ATA la PicenAmbiente Spa sta continuando in affidamento dall'ATA Rifiuti ATO 5 di Ascoli Piceno il servizio di trasporto dei rifiuti trattati dall'impianto di bacino pubblico TMB Relluce alla discarica Geta Srl e fuori bacino qualora verranno individuate dall'ATA, il tutto ai sensi della vigente convenzione disciplinante i rapporti tra l'Autorità Territoriale d'Ambito (ATA) dell'ATO 5 Ascoli Piceno e la società concessionaria PicenAmbiente Spa concernente "CONTRATTO DI AFFIDAMENTO DEL SERVIZIO DI TRASPORTO E SMALTIMENTO DEI RIFIUTI PRODOTTI DALL'IMPIANTO TMB SITO IN LOCALITÀ RELLUCE IN ASCOLI PICENO ALLA DISCARICA GETA (solo trasporto).
- Poiché non sono stati ripristinati i livelli minimi ordinari (57.000 ton/annue) di produttività annuale dell'impianto TMB di Relluce che sono alla base della tariffa attuale corrisposta dai Comuni, sarà purtroppo necessario anche per l'anno '22 provvedere ad attivare **le misure necessarie per il mantenimento dell'equilibrio economico e finanziario, come già avvenuto nell'anno '19, '20 e '21 relativamente all'erogazione del servizio di trattamento dei rifiuti indifferenziati CER 200301 e CER 200303 presso l'impianto TMB di Relluce di Ascoli Piceno, richiedendo un necessario adeguamento tariffario (dovuto e rendicontato), rispetto a quanto previsto dalle convenzioni e accordi in essere**, applicando la stessa metodologia che verrà definita per gli anni precedenti, anche prendendo come riferimento la metodologia di determinazione delle tariffe agli impianti TMB previsti dall'Authority ARERA.

Si informa che al momento con l'istruttoria effettuata da parte dell'ATA della richiesta di riesame presentata in data 12/12/'19 e ss. dopo essere stata riscontrata in maniera interlocutoria dall'ATA con nota prot. n. 100 del 6/3/'20, nonché a quanto comunicatoci in merito con la Vs prot. 229/'20, con la quale ha richiesto di inviare ulteriore documentazione tecnica integrativa utile e necessaria per una completa valutazione dell'istanza in oggetto, l'ATA ha comunicato che con Deliberazione dell'Assemblea n. 3 del 22/04/'22, ha arbitrariamente ritenuto, sulla base della documentazione presentata e della proposta istruttoria formulata dal Direttore Tecnico congiuntamente all'analisi tecnica effettuata dal consulente Media Gestum Consulting Srl, non accoglibile l'istanza di revisione tariffaria comunicata dai gestori.

La PicenAmbiente Spa con propria comunicazione a mezzo PEC del 12.5.'22 ha contestato in diritto e in fatto la suddetta determinazione ribadendo che la società Ascoli Servizi Comunali Srl e la società PicenAmbiente Spa, hanno – nei modi di legge - formalmente comunicato all'ATA ATO – 5 di Ascoli Piceno e ai Comuni conferenti le condizioni tariffarie di accesso al conferimento dei rifiuti indifferenziati all'impianto TMB di Relluce e ciò, più precisamente, in base a quanto previsto dai rapporti concessori e contrattuali in essere fra le varie parti, così come effettuato dall'anno 2000 fino ai rapporti in essere tuttora vigenti, sono le seguenti: la tariffa di conferimento all'impianto TMB di Relluce per il servizio di trattamento D.8/D.9 dei rifiuti indifferenziati CER 200301/ CER 200303 a carico dei conferenti dei rifiuti è stabilita (e già comunicata) in:

- Per i conferimenti dell'anno 2019 **€/ton 41,8600** oltre l'iva di legge.
- Per i conferimenti dell'anno 2020 **€/ton 40,9500** oltre l'iva di legge.
- Per i conferimenti dell'anno 2021 **€/ton 40,9600** oltre l'iva di legge.
- Per i conferimenti dell'anno corrente 2022 **€/ton 44,0682** oltre l'iva di legge.

Si è rammentato che, sulla base dei rapporti contrattuali, l'obligato principale al pagamento del corrispettivo del servizio effettuato, come in atti, è sempre stato e rimane essere il Comune /Ente produttore dei rifiuti urbani conferiti, ed è tenuto a ciò in ultima istanza, qualora non liberato da eventuale soggetto terzo titolato al pagamento, produttore come attestato dai registri di carico scarico, dagli scontrini di pesata, dalle bolle di conferimento e dalle dichiarazioni MUD effettuate ai sensi di legge, come anche

si precisa che le suddette condizioni tariffarie non sono mai state, né sono oggetto a forme di contrattazione fra le parti, ma derivano esclusivamente dalle determinazioni assunte dal concessionario.

Ragioni tutte per le quali si è comunicato che la società Ascoli Servizi Comunali Srl e la società PicenAmbiente Spa procederanno, per quanto di propria competenza e spettanza, a recuperare i saldi dei corrispettivi ancora dovuti dagli obbligati principali (o loro aventi causa), nei modi consentiti dalla legge, e comunicano che continueranno a fatturare – per l'anno corrente - la tariffa di € **44,0682** oltre l'iva, già all'epoca formalmente comunicata a mezzo pec, secondo le determinazioni sopra richiamate.

Si è diffidato pertanto l'ATA ATO 5 di Ascoli Piceno a rispettare pedissequamente le condizioni contrattuali attualmente in essere, che prevedono la comunicazione ai conferitori da parte del concessionario Ascoli Servizi Comunali Srl, della Tariffa annuale da applicare quale corrispettivo per il servizio di trattamento all'impianto TMB di Relluce, anche in considerazione dei costi dalla stessa sostenuti annualmente (come già formalmente e dettagliatamente comunicati) per la gestione operativa dell'impianto da parte della PicenAmbiente Spa.

Si è avvertito che la suddetta nota ha costituito formale comunicazione di messa in mora ex art. 1219 C.C.; pertanto perdurando l'inadempimento degli obbligati conferitori/produttori al pagamento del prezzo/corrispettivo comunicato, saremmo costretti ad agire giudizialmente. In difetto di integrale adempimento, entro il termine di giorni 15 dal ricevimento della presente, la PicenAmbiente Spa, come detto e senza ulteriore preavviso, attiverà nei confronti dei soggetti obbligati, le formali azioni di recupero coattivo, a tutela dei propri crediti, certi ed esigibili, innanzi alle più opportune sedi giudiziarie.

Da ultimo la PicenAmbiente Spa nell'ottica di evitare un ulteriore aggravio di spesa a carico delle amministrazioni interessate (spese legali, spese accessorie, interessi e passività che potrebbero rilevare anche quale danno erariale) derivanti dalle azioni legali che la PicenAmbiente e Ascoli Servizi Comunali sono obbligate a instaurare per i mancati saldi corrispettivi nei confronti degli obbligati, e tenuto conto della volontà di risolvere in via stragiudiziale l'imbarazzante situazione creata, **ha richiesto espressamente all'ATA, con riferimento a quanto assunto con la delibera num. 3 del 22.4.2022, di procedere in AUTOTUTELA al suo annullamento** e quindi di accogliere la motivata richiesta di adeguamento tariffario comunicato, per tutte le ragioni più volte esposte e chiarite, come già comunicate nella dettagliata e copiosa documentazione prodotta, nonché per le ulteriori motivazioni che ci riserviamo di fornire, in confutazione alle argomentazioni tecniche e istruttorie, che hanno determinato il non accoglimento della richiesta.

A tal fine ci si è resi ancora disponibili, con l'urgenza del caso ed entro il termine sopra assegnato, ad un incontro o tavolo tecnico, che l'ATA voglia convocare, per ulteriormente esporre la giusta debenza del corrispettivo dovuto, ed eventualmente ribattere e confutare anche quanto riportato nell'incompleta e in parte erronea proposta istruttoria formulata dal Direttore Tecnico congiuntamente all'analisi tecnica effettuata dal consulente Media Gestum Consulting Srl.

7. Il CDA ha continuato l'attività di attuazione, attivazione e revisione del Piano Industriale Strategico della PicenAmbiente Spa, approvando l'avvio delle progettazioni definitive riferite agli impianti indicati (con progettazioni preliminari) nel Piano Industriale presentato dal partner industriale in sede di gara (revamping impianto di recupero di Spinetoli, impianto di recupero dell'umido, impianto di recupero delle terre di spazzamento) secondo gli obiettivi e le azioni ivi individuati ed avviando così quel necessario processo di revisione ed adeguamento alle mutate condizioni ambientali, tecnologiche e di "mercato", anche solo per il fatto che le soluzioni tecniche e gestionali nel settore del trattamento e valorizzazione dei rifiuti sono sempre in forte evoluzione e pertanto le migliori determinazioni individuate nell'anno 2012 hanno l'obbligo di essere

riverificate/revisionate sotto il profilo della M.T.D, dell'efficienza, dell'efficacia e dell'economicità gestionale, nonché dell'andamento del mercato della valorizzazione dei materiali derivanti dal recupero dei rifiuti differenziati.

In particolare, il **Piano Industriale Strategico** interessa le seguenti aree di intervento/investimento, in aderenza a quanto previsto dal piano industriale relativo ai soli impianti di recupero predisposto dal socio privato e partner industriale in sede di gara e in aderenza alle prerogative di legge in capo alla Regione e/o alle Autorità territoriale d'Ambito ATA in sede di pianificazione, organizzazione e regolazione del servizio di gestione integrata dei rifiuti urbani e assimilati:

- i. Piano di riorganizzazione generale e modernizzazione dei servizi di gestione integrata dei rifiuti urbani nel bacino territoriale della PicenAmbiente mediante l'espletamento di prestazioni accessorie ai soci privati – partner industriali, in conformità a quanto previsto dal Piano Regionale di Gestione dei Rifiuti dei Rifiuti (PRGR) redatto in attuazione dell'art. 199 D.lgs.vo n. 152/2006" (Pubblicato nel B.U. Marche 30 aprile 2015, n. 37 - supplemento 4), approvato con deliberazione num. 128 del 14/4/2015.
- ii. Piano di attuazione del nuovo sistema di raccolta dei servizi PAP 2.0 con sistema di tracciabilità dei rifiuti, così come previsto dal Piano Industriale presentato del partner socio privato.
- iii. Piano generale pluriennale di ammodernamento del parco automezzi, del parco contenitori e attrezzature tecniche necessarie.
- iv. Progetto di ristrutturazione e adeguamento funzionale della sede operativa e direzionale di C. da Monte Renzo, 25 di San Benedetto del Tronto per la realizzazione ex novo di:
 - a. Nuovo Centro del Riuso Intercomunale del Comune di San Benedetto del Tronto, in aderenza a quanto previsto dal Piano Industriale presentato dal partner socio privato. **(realizzato)**
 - b. Nuovo Centro di trasferimento intercomunale della frazione secca riciclabile afferente all'area omogenea di raccolta num. 2. **(realizzato)** e in fase di regolamentazione da parte del Comune di San Benedetto del Tronto.
 - c. Adeguamento funzionale e ammodernamento del Centro di Raccolta Comunale di San Benedetto del Tronto. **(realizzato)**
 - d. Adeguamento funzionale e ampliamento dei piazzali da adibire a ricovero e parcheggio automezzi sede di San Benedetto del Tronto, con la realizzazione della nuova viabilità interna (realizzazione di un nuovo ponte, ecc.). **(realizzato)**
 - e. Adeguamento funzionale e ristrutturazione della palazzina adibita ad uffici tecnici, amministrativi e direzionali. **(realizzato, da ultimare il piazzale)**
- v. Autorizzazione, affidamento lavori e realizzazione dell'intervento di completo Revamping dell'impianto di trattamento e recupero della frazione secca riciclabile sito in Spinetoli, di via Piave, 69/b per il bacino ATO 5 di AP, in aderenza a quanto previsto dal Piano Industriale presentato del partner socio privato, previo ottenimento delle prescritte autorizzazioni di legge. In particolare, il CDA ha approvato il progetto di revamping dell'impianto di recupero di Spinetoli denominato **"PIATTAFORMA TECNOLOGICA DI SELEZIONE 4.0"**, che prevede un investimento di 7,5 milioni di €. Il progetto è stato autorizzato dalla Provincia di Ascoli Piceno, con il rilascio del rinnovo dell'autorizzazione unica art. 208 Titolo Unico SUAP n. 1.193 del 23/12/20, che prevede tra l'altro per la FASE "1" una capacità di trattamento a 34.000 ton/anno autorizzata, mentre per la FASE "2" al collaudo dei lavori del nuovo impianto una capacità di trattamento a 40.000 ton/anno autorizzata. Sono in corso di realizzazione dei lavori di realizzazione. **(autorizzato e in corso realizzazione – conclusione e collaudo entro l'autunno '22)**
- vi. (Proposto all'interno del Piano d'ambito - P.T.U.) Progettazione e realizzazione di un nuovo impianto di compostaggio (Revamping impianto esistente di Relluce) dei rifiuti organici derivanti dalle attività di raccolta nel bacino ATO 5 di AP, in aderenza a quanto previsto dal Piano Industriale presentato del partner privato, previo suo

inserimento nel Piano d'Ambito dell'ATA e ottenimento delle prescritte autorizzazioni di legge. **(Progetti redatti e proposta di affidamento del servizio presentata in data 12.8.2019 nell'ambito della Rete di impresa "Gestori ATO 5 Rifiuti Marche" all'ATA ATO 5 e in corso di approvazione come impianto di bacino da parte dell'ATA – ATO 5 di Ascoli Piceno nel PdA adottato con delibera n.13/'21).**

In data 23.1.'22 è stata formalmente presentata Istanza di riesame per adeguamento alle BACT e modifica sostanziale all'AIA N. 160/2013 inerente Intervento Revamping Impiantistico con ampliamento del compostaggio esistente CDQ di Relluce.

In data 4.2.'22 la Provincia di Ascoli Piceno con Determina N. 149 **ha autorizzato il progetto del Biodigestore** presentato dalla Rete di Impresa con il titolo progetto "Impianto di trattamento anaerobico della FORSU", previsto dal progetto la Fabbrica dei Materiali (40.000 t/y). **(In corso di approvazione come impianto di bacino da parte dell'ATA – ATO 5 di Ascoli Piceno nel PdA adottato con delibera n.13/'21). Impianto autorizzato e da realizzare.**

- vii. *(Proposto all'interno del Piano d'ambito - P.T.U.)* Progettazione e realizzazione di un nuovo impianto di TMB (Revamping impianto pubblico esistente TMB di Relluce) dei rifiuti indifferenziati derivanti dalle attività di raccolta nel bacino ATO 5 di AP, previo suo inserimento nel Piano d'Ambito dell'ATA e ottenimento delle prescritte autorizzazioni di legge da 80.000 t/y. (Progetto redatto e proposta di affidamento del servizio presentata in data 12.8.2019 nell'ambito della Rete di impresa "Gestori ATO 5 Rifiuti Marche" all'ATA ATO 5).

In data 23.1.'22 è stata formalmente presentata Istanza di riesame per adeguamento alle BACT e modifica sostanziale all'AIA N. 160/2013 inerente Intervento di Revamping Impiantistico del TMB di Relluce finalizzato al recupero di materia e alla produzione di CSS, investimento previsto di 10 milioni di €.

- viii. *(Proposto all'interno del Piano d'ambito - P.T.U.)* Progettazione e realizzazione di un nuovo impianto di trattamento dei rifiuti derivanti dalle attività di spazzamento e dei rifiuti spiaggiati, in aderenza a quanto previsto dal Piano Industriale presentato del partner socio privato, previo ottenimento delle prescritte autorizzazioni di legge. **(in corso di redazione da presentare nell'ambito della Rete di impresa).**

- ix. *(Proposto all'interno del Piano d'ambito - P.T.U.)* Progettazione e realizzazione di un piano pluriennale di nuovi centri e /o adeguamento funzionale delle strutture dei Centri Comunali di Raccolta – Centri del Riuso, con l'avvio degli interventi di manutenzione straordinaria e di consolidamento e/o realizzazione di un Nuovo Centro di Trasferenza di San Benedetto del Tronto **(realizzata)** e di Offida **(da progettare e realizzare)**, previo suo inserimento nel Piano d'Ambito dell'ATA e ottenimento delle prescritte autorizzazioni di legge. (Proposta all'intervento del Piano Generale delle azioni progettuali di miglioramento proposte all'ATA Rifiuti ATO 5 – Schede Progetto vedi punto xiii).

- x. Nel Piano Generale delle azioni progettuali di miglioramento proposte all'ATA Rifiuti ATO 5 – Schede **Progetto** (vedi punto xiii), si è proposto di finanziare lo Studio di Fattibilità per la realizzazione di un Centro Territoriale di Disassemblaggio RAEE (pretrattamento)

- xi. Si sta continuando a sviluppare, di concerto con il Comune di Offida, il Progetto tecnico economico per la realizzazione presso la sede di Offida n.C.da Tesino zona ex Stalle (in cui insiste attualmente il Centro Comunale di Raccolta), di una struttura Polifunzionale Comprensoriale Nuovo Centro Logistico dei Servizi, Centro di Trasferenza dei Rifiuti, Centro Intercomunale di Raccolta e RAEE ed eventualmente un Centro del Riuso a servizio dei Comuni della zona Valtésino. A tal fine si stanno valutando con il Comune disponibilità di aree-fabbricati per il necessario ampliamento degli spazi a disposizione adiacenti al proprio sito di proprietà in C.da Tesino (ex zone stalle) per un importo di acquisto di circa 350 mila € e successivo adeguamento funzionale. **Altresì è stato proposto l'intervento all'interno del Piano**

Generale delle azioni progettuali di miglioramento proposte all'ATA Rifiuti ATO 5 – Schede Progetto.

xii. La PicenAmbiente in qualità di concessionario del servizio pubblico di raccolta dei rifiuti urbani, in nome e per conto anche dei comuni del proprio bacino territoriale, ha inviato all'ATA (in riscontro alla richiesta prot. 51/2021) una ricognizione del sistema attuale di gestione e un Piano Generale delle azioni progettuali di miglioramento proposte relative alle seguenti linee di intervento individuate per l'attuazione del PRGR vigente:

- A. *Realizzazione di interventi di carattere impiantistico e strutturale.*
- B. *Introduzione di un sistema di tariffazione puntuale.*
- C. *Azioni volte alla prevenzione della produzione dei rifiuti.*

Ha pertanto presentato all'ATA Num. 20 Schede Progetto riguardanti le seguenti azioni migliorative:

1. *Nuovo Centro Comunale di Raccolta; 8 interventi*
2. *Adeguamento Funzionale Centro Comunale di Raccolta; 5 interventi*
3. *Nuove Isole Ecologiche Informatizzate Smart: 28 interventi uno in ogni comune socio: Nel corso dell'anno '21 e '22 saranno realizzate nei Comuni di Grottammare, Castel di Lama, San Benedetto del Tronto, Appignano del Tronto, Spinetoli, Cupra Marittima, Ripatransone, Acquaviva Picena, Acquasanta Terme, Castignano, Monsampolo del Tronto, Monteprandone, Cossignano, Folignano.*
4. *Nuovo Centro del Riuso: 2 interventi*
5. *Nuovo Centro di Riparazione e Recupero RAEE; 1 intervento*
6. *Nuovi EcoSportello Comunale: 23 interventi*
7. *Sportello TARI del gestore: 26 interventi*
8. *Potenziamento del Sistema Tracciabilità Rifiuti: 28 interventi per tutti i comuni soci.*
9. *Progetti di educazione ambientale. Progetto Scuole - Progetto Ambiente Bene Comune. 28 interventi per tutti i comuni soci.*
10. *Nuovi Centri di Trasferenza - Adeguamenti funzionali; 3 interventi*
11. *Diffusione dell'Auto Compostaggio; 28 interventi per tutti i comuni soci.*
12. *Diffusione del Compostaggio di Comunità - di prossimità; 4 interventi*

Complessivamente il suddetto Piano Pluriennale di interventi individuati da realizzare prevede un fabbisogno finanziario complessivo circa 4.100 mila € oltre iva, da finanziare da parte dell'ATA, mediante i fondi Regionali esistenti e previsti dal versamento dell'Ecotassa, ovvero del tributo regionale per lo smaltimento in discarica in essere.

8. Si informa altresì che la PicenAmbiente Spa, in qualità di gestore operativo dell'impianto pubblico TMB di Relluce e intestatario dell'AIA num. 160/2013 per conto del concessionario Ascoli Servizi Comunali Srl per conto della Regione Marche, in data 29.4.'22 ha dovuto comunicare a tutte le autorità pubbliche preposte un urgente di preavviso di sospensione del conferimento dei rifiuti indifferenziati all'impianto TMB di Relluce per sopravvenute gravi ragioni di sicurezza dovute da rottura/ammaloramento per senescenza tecnica-infrastrutturale (*fine vita*) di due macchinari. Impianto autorizzato AIA num. 160/2013 e ss.mm.ii., comunicando in particolare quanto segue:

Richiamate tutte le ns comunicazioni agli atti dei rispettivi uffici dal 2016 fino ad ora con le quali si denunciava lo stato di progressiva **vetustà, ammaloramento e senescenza tecnica-infrastrutturale** dell'impianto pubblico Regionale TMB di Relluce, costruito oltre 25 anni fa e messo in esercizio nell'anno 2000.

Richiamate le ns espresse segnalazioni e proposte formulate all'ATA – ATO 5 di Ascoli Piceno sia in sede di redazione del Piano Preliminare del PdA (cfr Progetto Tecnico Unitario **PEC del 6.5.2016**), che in sede di redazione del Piano d'Ambito (cfr nostra comunicazione progetti di revamping TMB/CDQ **PEC del 12.8.2019**), con le quali da anni viene segnalato all'ATA e in particolare al Direttore Tecnico dell'ATA dott. C. Carducci sulla urgente e assoluta necessità di provvedere ad effettuare un completo revamping impiantistico dell'impianto TMB pubblico di Relluce, per il sopraggiunto raggiungimento del limite tecnico di "fine vita" dello stesso.

Come preannunciato più volte al Direttore Tecnico si è comunicato che - a conclusione delle verifiche tecnico-peritali svolte sui macchinari del Vaglio Rotante a tamburo e da ultimo anche del Carroponte— **è stato definitivamente accertato, per tutte le ragioni**

analiticamente riportate alla perizia allegato “A”, che i suddetti due macchinari non sono più manutentabili/riparabili in maniera da assicurare un regolare funzionamento in sicurezza, nell’ambito del processo produttivo autorizzato, con riferimento alle normative vigenti in materia, **in quanto gli stessi riportano rotture per decadimento/ammaloramento tecnico-infrastrutturale, dovuto a “senescenza” che ne determinano oramai il loro sopraggiunto “fine vita”, il tutto come** dettagliatamente rappresentato nel **sopralluogo congiunto** (richiesto dalla PicenAmbiente Spa ad Ascoli Servizi Comunali Srl e all’ATA) avvenuto in data **24.2.2022** presso l’impianto TMB di Relluce. In quella sede la PicenAmbiente ha comunicato agli stessi che era oramai urgente e improcrastinabile procedere ad un “fermo tecnico dell’impianto TMB”, unico modo possibile per poter utilmente procedere ad effettuare una importante manutenzione straordinaria che preveda la sostituzione del vaglio, condividendo tutti che era necessario individuare e preparare al contempo un percorso tecnico-amministrativo – ognuno per quanto di propria competenza con le autorità pubbliche competenti in materia - finalizzato ad eseguire da un lato l’intervento manutentivo necessitato (stante la pericolosità in atto che si stava acclarando in termini di sicurezza) e contemporaneamente **assicurare la continuità del servizio pubblico locale di gestione dei rifiuti urbani nel territorio piceno, individuando così le possibili soluzioni tecniche-amministrative alternative al conferimento dei rifiuti indifferenziati al TMB di Relluce, il tutto per il tempo minimo necessario al ripristino della regolarità di funzionamento dei suddetti macchinari, oramai irrimediabilmente lesionati e ammalorati per “fine vita”.**

Gli esiti finali delle verifiche tecniche hanno portato a risultanze tecniche peritali, **le quali obbligano e inducono necessariamente a dover sospendere**, con immediatezza e in via precauzionale per ragioni di sicurezza, le attività gestionali in modo da poter così procedere ad eseguire i conseguenti interventi manutentivi straordinari previsti (e come detto non più procrastinabili per ragioni di sicurezza).

In questo sopravvenuto contesto operativo - per ovvie ragioni di cautela e precauzione così come impone la legge – la PicenAmbiente Spa comunicava a tutti i soggetti in indirizzo – per quanto di rispettiva competenza e spettanza – che dovevano essere necessariamente interrotti i conferimenti di tutti i rifiuti all’impianto TMB di Relluce, **in modo che le autorità pubbliche competenti (ATA, Comuni, ecc.) possano nel frattempo individuare le migliori soluzioni gestionali al fine di assicurare al territorio piceno la continuità del servizio pubblico essenziale di raccolta e smaltimento dei rifiuti indifferenziati.**

Nel frattempo si è informato che erano state già avviate e sono in implementazione da parte della PicenAmbiente Spa tutta una serie di attività analitiche e di verifiche tecniche finalizzate ad eseguire gli interventi manutentivi straordinari necessari su entrambi i macchinari ammalorati finalizzati anche ad individuare un cronoprogramma di attività da espletare da parte dei soggetti interessati per competenza a progettare, affidare ed eseguire i lavori e sostenere gli oneri di spesa conseguenti.

In relazione a quanto sopra, la PicenAmbiente rimaneva a disposizione di tutte le Amministrazioni pubbliche ed Autorità in indirizzo interessate, al fine di relazionare in ordine alla grave situazione in essere, anche partecipando ad un tavolo tecnico **(di cui si invita con urgenza a convocare)**, per affrontare e coordinare congiuntamente i diversi profili di competenza tecnica-amministrativa che la questione impone.

Successivamente in considerazione degli esiti al momento prodotti dal tavolo tecnico aperto con gli Enti e soggetti istituzionalmente competenti per la gestione delle problematiche connesse e correlate, i quali avevano al momento portato:

- La PicenAmbiente Spa ha presentato in data **7.5.2022** alla Provincia di Ascoli Piceno una formale Istanza ex art. 29 nonies di Richiesta di modifica AIA num. 160/2013 per l’implementazione della “Procedura gestionale di emergenza per fermo tecnico impianto dovuto a rottura del Vaglio a tamburo rotante al fine di assicurare la continuità del trattamento dei rifiuti.” Impianto TMB Polo Tecnologico di Relluce.
- La suddetta istanza è stata esaminata e ha ottenuto il parere favorevole di una conferenza dei servizi svoltasi in data **12/5/2022** all’uopo tempestivamente convocata dalla Provincia di Ascoli Piceno, parere **(vedi comunicazione n. 10422/PROT del**

14/05/2022) finalizzato all'emissione nei prossimi giorni di una Ordinanza Presidenziale ex art. 191 D.lgs.vo 152/2006 per l'immediata approvazione e autorizzazione alla PicenAmbiente Spa – in via d'urgenza – della suddetta procedura gestionale, in quanto a seguito delle segnalazioni del 29/04/2022 e del 06/05/2022 ricorrono le condizioni “di eccezionale ed urgente necessità di tutela della salute pubblica e dell'ambiente” ai sensi dell'art.191, c.1, del D.Lgs 152/2006 e s.m.i., con l'acquisizione unanime dei pareri acquisiti nella presente conferenza di servizi.

- La PicenAmbiente Spa ha presentato in data **9.5.2022** alla ATA – ATO 5 di Ascoli Piceno una formale Richiesta di approvazione preventiva degli oneri di spesa aggiuntivi derivanti dall'attuazione della procedura gestionale di emergenza per fermo tecnico impianto dovuto a rottura del Vaglio a Tamburo Rotante al fine di assicurare la continuità del trattamento dei rifiuti - Impianto TMB Polo Tecnologico di Relluce – presentata con istanza del 7.5.2022 ex art. 29 nonies D.lgs.vo 152/2006 alla Provincia di Ascoli Piceno.
- La suddetta richiesta è stata prontamente approvata e autorizzata dall'ATA ATO 5 di Ascoli Piceno, con nota prot. 355 del **11/5/2022**;
- La PicenAmbiente Spa ha presentato in data **11.5.2022** alla ATA – ATO 5 di Ascoli Piceno una formale Richiesta di autorizzazione degli Interventi/Piano di manutenzione straordinaria dell'intero impianto pubblico TMB di Relluce e conseguente approvazione preventiva degli oneri di spesa conseguenti, in somma urgenza e riprogettati nell'Istanza di modifica AIA presentata in data 23.1.2022. SOLLECITO che prevedeva tre lotti di lavori da realizzare in base al grado di urgenza/necessità:

LOTTO 1: INTERVENTI DI MANUTENZIONE STRAORDINARIA URGENTI E INDIFFERIBILI AI FINI DEL RIPRISTINO DELLA FUNZIONALITA' ORDINARIA DEL TMB: € € 1.365.170 iva e oneri riflessi compresi.

LOTTO 2: INTERVENTI DI MANUTENZIONE STRAORDINARIA NECESSARI DA ESEGUIRE NEL BREVE PERIODO: € € 966.800 iva e oneri riflessi compresi.

LOTTO 3: INTERVENTI DI MANUTENZIONE STRAORDINARIA DA PROGRAMMARE: € 3.553.306 iva e oneri riflessi compresi.

Qualora la PicenAmbiente venisse incaricata di eseguire gli interventi di manutenzione straordinaria proposti, essa assumerebbe il ruolo di **project management** in qualità di intestatario dell'AIA num. 160/2013 e gestore operativo, assumendo eventualmente, ove se ne concordassero le condizioni con i Comuni/ATA – ATO 5 di Ascoli Piceno, il ruolo di **general contractor**, anche nell'ambito del rapporto concessorio ex art. 202 D.lgs.vo 152/2016. In tal senso, ove verrà stabilito convenzionalmente, sarà addebitato alla committenza ATA/Comuni gli oneri di spesa effettivamente sostenuti e rendicontati per gli interventi da eseguire e realizzati, sulla base dell'analisi budgettaria Allegato “B”. in sede di attuazione per i rispettivi Lotti del Piano di Manutenzione Straordinaria: così facendo viene assicurato, secondo un cronoprogramma che verrà stilato per ciascun lotto, tutti gli interventi risolutivi finalizzati al ripristino del regolare ed efficiente funzionamento dell'impianto pubblico TMB di Relluce.

- L'ATA – ATO 5 di Ascoli Piceno sta tuttora esaminando la richiesta di approvazione del Piano di manutenzione straordinaria dell'Impianto TMB, con particolare celerità a quelli del **LOTTO 1 in quanto trattasi degli interventi urgenti e indifferibili al ripristino della funzionalità ordinaria del TMB.**
- La PicenAmbiente Spa ha realizzato e collaudato gli ulteriori e aggiuntivi interventi tecnici precauzionali temporanei prescritti dal Servizio interno di Prevenzione e Protezione aziendale, che consentano il proseguo dei conferimenti e lo svolgimento di lavorazioni all'interno dell'impianto TMB, sussistendo le condizioni affinché i lavoratori operino in tutta sicurezza, ribadendo il fatto che tali misure sono da intendersi straordinarie e transitorie, in attesa dell'individuazione urgente di altre soluzioni tecnico-gestionali alternative (impianto del sistema di vagliatura mobile sostitutiva e intervento sul carroponte “tampone”) e quelle risolutive di tutte le problematiche precedentemente evidenziate (sostituzione del vaglio e del carroponte) .

Tenuto in debita considerazione le assicurazioni ricevute dagli enti competenti che nel corso della prossima settimana verranno dalla proprietà dell'impianto TMB (ATA ATO 5 di AP o Regione Marche) con urgenza assunte le determinazioni formali degli interventi risolutivi in ordine all'approvazione e autorizzazione degli interventi di manutenzione straordinaria, almeno di quelli previsti per il LOTTO 1.

Sulla base di quanto sopra premesso e considerato la PicenAmbiente Spa ha comunicato in data 14.5.'22 la regolare prosecuzione dei conferimenti da parte dei conferitori/Comuni di tutti i rifiuti all'impianto TMB di Relluce con l'applicazione - al fine di affrontare l'emergenza dovuta ai guasti del VAGLIO ROTANTE e al Carroponte - della "Procedura gestionale di emergenza per fermo tecnico impianto dovuto a rottura del vaglio a tamburo rotante" al fine di assicurare la continuità di trattamento dei rifiuti" già approvata dalla CDS, nelle more di emissione di apposita Ordinanza Presidenziale ex art. 191 del Presidente della Provincia di Ascoli Piceno, secondo le modalità e specificazioni e condizioni espresse e formulate dalla PicenAmbiente Spa e contenute nell'ambito del verbale di conferenza dei servizi trasmesso con nota prot 10422 del 14/05/2022 della Provincia di Ascoli Piceno, agli atti anche se non materialmente allegato alla presente, a cui si rimanda.

Ha comunicato altresì che, per quanto necessario che gli ulteriori e aggiuntivi interventi tecnici precauzionali temporanei eseguiti (come prescritti dal Servizio interno di Prevenzione e Protezione aziendale), essi sono stati effettuati esclusivamente per perseguire il superiore interesse pubblico del proseguimento dei conferimenti dei rifiuti indifferenziati al TMB di Relluce per i Comuni piceni, non sussistendo al momento altre soluzioni tecniche possibili come comunicato dalle autorità pubbliche preposte, comunque assicurando nelle lavorazioni all'interno dell'impianto TMB le adeguate condizioni affinché i lavoratori operino in tutta sicurezza: tali misure sono da intendersi straordinarie e transitorie, che consentano l'immediata continuità delle attività di trattamento al TMB in attesa dell'individuazione urgente delle soluzioni tecniche risolutive inerenti gli interventi da eseguire, senza indugio, di manutenzione straordinaria previste al LOTTO1 (sostituzione del vaglio e del carroponte) Ha richiesto che venga approvato/autorizzato con l'urgenza del caso, nei modi e con le formalità che gli stessi riterranno, **dalla proprietà dell'impianto TMB** (ATA ATO 5 di AP o Regione Marche) con urgenza assunte le determinazioni formali degli interventi risolutivi in ordine all'approvazione e autorizzazione degli interventi di manutenzione straordinaria, almeno di quelli previsti per il LOTTO 1: **sul punto si è richiesta che venga immediatamente autorizzata/anticipata dall'ATA, così come richiesto e spiegato nella CDS, l'autorizzazione alla PicenAmbiente e la relativa spesa relativa di ripristino della funzionalità del carroponte (cd intervento di manutenzione "tampono" per una spesa prevista di circa 35 mila € oltre l'iva, in modo da favorire e accelerare, già dalle prossime settimane, l'avvio della gestione d'emergenza straordinaria della vagliatura mobile.**

Ha ribadito come già illustrato nella CDS del 12.5.2022, **che la durata della presente fase gestionale in corso di emergenza per fermo tecnico impianto (con i relativi e gravosi maggiori oneri a carico dei comuni conferenti), è stata prefigurata sulla base dei tempi medi stimati di realizzazione degli interventi tecnici che si intenderanno eseguire di manutenzione straordinaria (i quali sono ancora al vaglio di decisione da parte della proprietà), i quali decorrono dalle conferme d'ordine/aggiudicazioni dei relativi lavori/forniture che la proprietà decidere di effettuare e/o dare disposizione di eseguire alla PicenAmbiente, nei modi previsti dalla legge che riterrà di eseguire:** ragioni tutte per la quali si **è sollecitato**, ancora, la proprietà dell'impianto (ATA/Regione Marche) ad assumere quanto prima possibile le proprie determinazioni inerenti gli interventi da eseguire LOTTO1, tenuto anche conto dell'opzione di disponibilità da parte della PicenAmbiente Spa, formulata nella nostra del 11.5.2022, di una sua fattiva collaborazione istituzionale, per quanto di nostra competenza, al fine di risolvere le

problematiche in corso e ridurre così i costi relativi, il tutto a favore dei propri comuni soci serviti e di tutto il territorio piceno.1

Al momento né l'ATA ATO 5 di Ascoli Piceno né la Regione Marche hanno formulato alcun indirizzo e/o dato alcuna e nessuna disposizione richiesta in merito all'esecuzione degli interventi urgenti manutentivi richiesti.

9. Realizzazione e installazioni di Isole Ecologiche informatizzate Smart. La PicenAmbiente, di concerto con le amministrazioni comunali interessate, sta continuando a progettare e realizzare la fornitura e/o realizzazione di molte Isole Ecologiche Informatizzate "Smart" in taluni contesti a supporto dei sistemi domiciliari di raccolta dei rifiuti PAP e in altri sistemi quali sistema di conferimento ordinario, il tutto al fine di migliorare ulteriormente i servizi per i cittadini e gli utenti in genere: l'accesso all'Isola ecologica è sempre con riconoscimento dell'utente abilitato in e finalizzato anche all'impetrazione di sistemi di tariffazione puntuale da attuare, completamente integrato ai sistemi infrastrutturali gestionali (IOT) esistenti della PicenAmbiente. Nel corso dell'anno 2022 sono in programma di realizzare le **seguenti Isole Ecologiche Smart**.

- Num. 3 ulteriori Isole Ecologiche di Zona Centro a San Benedetto del Tronto.
- Num. 3 ulteriori Isole Ecologiche di Zona Centro a Grottammare.
- Num. 1 Isola Ecologica Condominiale nel comune di Massignano.
- Num. 6 Isole Ecologiche Condominiali nel comune di Folignano.
- Num. 3 ulteriori Isole Ecologiche Condominiali nel comune di Monsampolo del Tronto.
- Num. 1 Isola Ecologica nei comuni di Appignano del Tronto, Castignano, Roccafluvione, Maltignano, Acquaviva Picena, Ripatransone, Rotella, Montegalfo, Palmiano, Montedinove, Carassai, Cossignano, Colli del Tronto, Castorano.

N. B. Queste nuove isole ecologiche smart si aggiungono a alle 12 già in funzione nel Comune di Offida, di Castel di Lama, di Cupra Marittima, di San Benedetto del Tronto, Grottammare, e Acquasanta Terme.

10. Sono continuate regolarmente le attività della PicenAmbiente Spa nel Comune di Montepandone, di Acquaviva Picena, di Monsampolo del Tronto e di Castel di Lama relative al servizio di applicazione e riscossione e accertamento e riscossione coattiva della Tari, con l'assistenza professionale fornita dal partner specialistico locale, individuato nella Sinergie Management Team sas, con la quale si è elaborato e sviluppato ulteriori Progetti Tecnico e Economici similari in altri comuni (Grottammare, Ripatransone, Offida, ecc.) con quali si stanno verificando e approfondendo le condizioni per un auspicato affidamento del suddetto servizio.
11. Si sta estendendo ad altri comuni il Progetto sperimentale di economia circolare per la fornitura del compost da parte della PicenAmbiente Spa, così da prevedere la completa chiusura della filiera di gestione dei rifiuti organici, mediante la ricollocazione sul territorio del materiale conferito e lavorato presso l'impianto della Relluce della PicenAmbiente.
12. Si sta continuando ad effettuare le attività di collocamento dell'*ammendante compostato misto* prodotto dall'impianto di CDQ di Relluce, presso alcuni agricoltori locali, per lo più prossimi all'impianto, ovvero quelli che hanno campi di coltivazione lungo la vallata del Tronto, con la certificazione di iscrizione al **REGISTRO DEI FERTILIZZANTI per l'USO IN AGRICOLTURA BIOLOGICA al N. 0019055/17**.
13. Nell'ambito della collaborazione operativa e strategica in essere tra i concessionari del servizio pubblico PicenAmbiente Spa e Ascoli Servizi Comunali Srl, avviati con la presentazione in data 6/5/2016 all'ATA – ATO 5 di Ascoli Piceno del Progetto tecnico unitario per la predisposizione del Documento Preliminare del Piano d'Ambito e proseguiti proficuamente con l'accordo di co-gestione stipulato nel mese di giugno e divenuti operativi in data 1/7/2016 con l'avvio della CO-Gestione degli impianti del Polo Tecnologico di Relluce (impianto TMB e CDQ), le due società hanno sviluppato ulteriori percorsi comuni di condivisione strategica e operativa avente un obiettivo condiviso di favorire le condizioni per arrivare all' Affidamento Unitario ai gestori concessionari pubblici di PPP PicenAmbiente Spa e Ascoli Servizi Comunali del Servizio di Gestione

Integrata dei rifiuti urbani e assimilati da parte dell'ATA – ATO 5 di Ascoli Piceno, una volta approvato il relativo Piano d'Ambito. A tal fine hanno avuto in essere un tavolo tecnico comune sia per l'affronto delle (in taluni casi rilevanti) problematiche contingenti di gestione del ciclo dei rifiuti (soprattutto a livello impiantistico), che sotto il profilo dell'individuazione di forme giuridiche più stabili e tipiche di collaborazione operativa-strategica, rispetto all'accordo di co-gestione attualmente esistente. A tal fine hanno affidato un incarico congiunto al fine di individuare "Strategie di colazione tra Ascoli Servizi Comunali Srl e la PicenAmbiente Spa" società concessionari pubblici di PPP nel segmento della gestione, trattamento e smaltimento RSU per addivenire all'Affidamento Unitario del Servizio di Gestione Integrata dei rifiuti urbani e assimilati da parte dell'ATA – ATO 5 di Ascoli Piceno, ai sensi della L.R. 24/2009 e ss.mm.ii. e del PRGR vigente.

L'intervento consulenziale ha svolto e sta svolgendo i seguenti interventi suddivisi per fasi: **Prima fase (completata):** Individuazione di possibili strategie di orientamento al futuro con la produzione di specifico dossier.

Seconda fase (completata): **Costituzione della Rete di Impresa "Gestori ATO 5 Rifiuti Marche", del 22/6/2018** repertoriato al N. Reg. 2031 N. Rep.: 48004/16212 dott. Carlo Campana, Notaio in San Benedetto del Tronto e registrato a San Benedetto del Tronto, il 02/07/2018, serie 1T n. 2031.

Terza fase: Dal contratto di rete d'impresa all'ipotesi di società consortile a responsabilità limitata in coerenza con il d.lgs. 175/2016.

In particolare il **Contratto di Rete di Impresa "Gestori ATO 5 Rifiuti Marche"**, stipulato ai sensi dell'art. 3, comma 4-ter, e seguenti del Decreto Legge 10 febbraio 2009 n. 5, convertito nella Legge 9 aprile 2009 n. 33, è finalizzato ad instaurare un formale rapporto di "partnership strategico-industriale-operativo" per la gestione unitaria della attività di trattamento finalizzato al recupero e smaltimento dei rifiuti urbani e assimilati dell'ATA rifiuti – ATO 5 Ascoli Piceno, di cui alla L.R. 24/2009 e ss.mm.ii., nell'ambito del progetto avente come obiettivo finale quello di addivenire, nei modi di legge, all'affidamento unitario della gestione dell'intero ciclo di gestione integrata dei rifiuti urbani dell'ATA rifiuti – ATO 5 di Ascoli Piceno, da parte dell'ATA citata, ai sensi del D.lgs.vo 152/2006 e s.m.i., e della L.R. 24/2009.

La rete di impresa ha avviato le proprie attività tecniche/progettuali che hanno portato all'elaborazione ed approvazione di un Progetto Tecnico ed Economico "La Fabbrica dei materiali Revamping Imp. 1 CDQ e Imp. 2 TMB del Polo Tecnologico di Relluce", con istanza di richiesta all'ATA di sua approvazione mediante adozione/approvazione di un Piano Stralcio anticipatorio del Piano d'Ambito dell'ATO 5 Marche relativo ai soli segmenti di attività degli impianti di trattamento delle frazioni organiche (FORSU) e dei rifiuti indifferenziati del bacino.

Si rammenta che in data **12/8/2019** la Rete di Impresa "Gestori ATO 5 Rifiuti Marche", costituita dai Concessionari-società di PPPI PicenAmbiente Spa e Ascoli Servizi Comunali Srl, del pubblico servizio di Gestione Integrata dei Rifiuti Urbani in 30 comuni dell'ATO 5 di Ascoli Piceno, ai sensi e in esecuzione dei contratti di concessione in essere con i Comuni affidanti, relativamente anche all'attuazione dei rispettivi piani industriali mobili, hanno trasmesso all'ATA Rifiuti dell'ATO 5 di Ascoli Piceno il suddetto Progetto Tecnico ed Economico denominato "La Fabbrica dei materiali – Interventi di Revamping Imp. 1 CDQ e Imp. 2 TMB del Polo Tecnologico di Relluce", richiedendone la sua approvazione con l'adozione/approvazione di un **"Piano Stralcio anticipatorio del Piano d'Ambito dell'ATO 5 Marche di cui alla L.R. 24/2009"**, relativo ai soli segmenti di attività degli impianti di trattamento delle frazioni organiche (FORSU) e dei rifiuti indifferenziati del bacino e l'approvazione/validazione dell'Allegato Disciplinare Tecnico-Economico Integrativo al contratto di affidamento in concessione in essere del servizio di Gestione Integrata dei Rifiuti (GIRU) con i concessionari PicenAmbiente Spa e Ascoli Servizi Comunali Srl, per l'estensione dell'affidamento unitario alla Rete di impresa, del servizio di trattamento dei rifiuti indifferenziati e della FORSU nelle modalità previste dal suddetto progetto, a favore dei comuni dell'ATO 5.

Il Progetto Tecnico Economico denominato “La Fabbrica dei Materiali – Interventi di Revamping Imp. 1 CDQ e Imp. 2 TMB del Polo Tecnologico di Relluce” sarà costituito dalla seguente documentazione:

Dossier 1: Relazione Tecnica Motivazionale del Progetto Tecnico Economico denominato “La Fabbrica dei materiali – Interventi di Revamping Imp. 1 CDQ e Imp. 2 TMB del Polo Tecnologico di Relluce”.

Dossier 2: Progetto Tecnico Preliminare dell’impianto preesistente Fabbrica dei Materiali Imp. Num. 1: Revamping e potenziamento Impianto Digestione Anaerobica e Compostaggio (CDQ) per il recupero (R3) della FORSU del Polo Tecnologico di Relluce.

Dossier 3: Progetto Tecnico Preliminare dell’impianto preesistente Fabbrica dei Materiali Imp. Num. 2: Revamping Impianto di Trattamento Meccanico Biologico (TMB) per il recupero (R3) dei rifiuti urbani indifferenziati del Polo Tecnologico di Relluce.

Dossier 4: Schema di Disciplinare Tecnico-Economico integrativo, per l’erogazione del servizio di trattamento dei rifiuti indifferenziati presso l’Impianto di Trattamento Meccanico Biologico TMB (R3) del Polo Tecnologico di Relluce in Ascoli Piceno, al contratto di affidamento in concessione del servizio di Gestione Integrata dei Rifiuti (GIRU) in essere con i concessionari PicenAmbiente Spa e Ascoli Servizi Comunali Srl.

Dossier 5: Schema di Disciplinare Tecnico-Economico integrativo, per l’erogazione del servizio di trattamento della FORSU presso l’Impianto Digestione Anaerobica e Compostaggio (CDQ) del Polo Tecnologico di Relluce in Ascoli Piceno, al contratto di affidamento in concessione del servizio di Gestione Integrata dei Rifiuti (GIRU) in essere con i concessionari PicenAmbiente Spa e Ascoli Servizi Comunali Srl.

Dossier 6: Piano Economico e Finanziario (PEF) per la determinazione delle tariffe di conferimento della FORSU all’impianto di recupero (R) di digestione anaerobica e compostaggio per la produzione di compost di qualità e di biometano sito nel Polo Tecnologico di Relluce di Ascoli Piceno.

Dossier 7: Piano Economico e Finanziario (PEF) per la determinazione delle tariffe di conferimento dei rifiuti indifferenziati all’impianto pubblico di recupero (R) mediante trattamento meccanico e biologico (TMB) “a freddo” sito nel Polo Tecnologico di Relluce di Ascoli Piceno.

Dossier 8: Contratto di Rete di Impresa “Gestori ATO 5 Rifiuti Marche”, N. Reg. 2031 N. Rep.: 48004/16212 dott. Carlo Campana, Notaio in San Benedetto del Tronto e registrato a San Benedetto del Tronto, il 02/07/2021, serie 1T n. 2031.

Dossier 9: Visura del Certificato CCIAA di Ascoli Piceno della PicenAmbiente Spa e della Ascoli Servizi Srl con avvenuta annotazione della Rete di Impresa “Gestori ATO 5 Rifiuti Marche”.

Per la gestione della “fase transitoria” le due società hanno concordato di continuare il rapporto di collaborazione sulla base dell’accordo di cogestione sottoscritto in data **16/6/2016**, così come modificati e integrati in data **28.11.2017** ovvero fino all’avvio effettivo delle attività operative previste dal Programma della Rete di Impresa.

Si informa che tutti i soci pubblici della PicenAmbiente a cui è stato presentato, nelle diverse occasioni e iniziative promosse, il progetto hanno manifestato il proprio convinto assenso all’approvazione del progetto da parte dell’ATA: al momento però la Rete di Impresa deve essere ancora convocata dall’ATA per la presentazione e discussione del progetto/proposta presentata dai gestori concessionari pubblici, nonostante diverse sollecitazioni all’ATA formulate da molti comuni soci della PicenAmbiente Spa.

Si informa comunica che entro il termine assegnato dalla Provincia la PicenAmbiente Spa ha adempiuto a quanto dallo stesso prescritto, presentando in data **23.1.’22** formalmente **due Istanze di riesame per adeguamento alle BACT**, con modifica sostanziale inerente:

1. il Progetto del **Revamping Impiantistico del TMB** di Relluce finalizzato al recupero di materia e alla produzione di CSS, investimento previsto di 10 milioni di €.
2. il Progetto del **Revamping Impiantistico** con ampliamento del compostaggio esistente **CDQ di Relluce**.

In tal senso l'azienda ha compiuto uno sforzo organizzativo e progettuale rilevante grazie al team coordinato dall'ing. Marco Sciarra che ha finalizzato un lungo lavoro che dura da diversi anni e combina le varie soluzioni tecniche-progettuali e strategiche impartite congiuntamente dai concessionari pubblici PicenAmbiente e ASC riuniti in Rete di Impresa, per realizzare fattivamente il progetto della Fabbrica dei Materiali, 2.0 (vedi proposte del 12.8.2019) in attuazione dei rispettivi Piani Industriali mobili, progetto che quindi al momento è arrivato alla fondamentale fase della richiesta delle prescritte autorizzazioni di legge.

La PicenAmbiente Spa ha ottenuto altresì due importanti atti e assensi:

Il primo riguarda, con i combinati disposti contenute nella corrispondenza ricevuta dalla Regione Marche e dall'ATA, l'assenso ricevuto dalla PicenAmbiente Spa a poter validamente presentare il progetto di revamping, quale variante sostanziale dell'AIA n. 160/2013, all'impianto pubblico Regionale TMB (di prossimo passaggio in proprietà dell'AIA) secondo gli indirizzi di sviluppo tecnologico approvati dall'ATA stessa con deliberazione n. 8/2021 e n. 13/2021; autorizzazioni della Regione Marche e ATA (in qualità di proprietari dell'impianto attuale e prossimo) senza le quali non si sarebbe potuto presentare il progetto di modifica dell'impianto pubblico, per carenza del titolo di disponibilità dell'impianto. Si specifica che ai sensi di quanto pattuito nel programma di rete di Impresa le attività di progettazione del revamping del TMB sono di competenza, spettanza e onere della PicenAmbiente Spa, mentre quelle relative al revamping del CDQ sono di competenza, spettanza e onere della Ascoli Servizi Comunali in qualità anche di proprietario dello stesso impianto.

Il secondo assenso ricevuto è quello che riguarda il progetto di revamping presentato per il compostaggio aerobico CDQ del Polo Relluce, che è stato ideato, progettato e messo a disposizione alla PicenAmbiente, ai fini della presentazione alla Provincia, dalla Ascoli Servizi Comunali Srl, così come previsto dal programma di Rete di Impresa e in quanto proprietario. La ASC, in accordo con il proprio socio Comune di Ascoli Piceno volendo candidare il CDQ al finanziamento a fondo perduto previsto dal PNRR (Avviso M2C.1.1 I 1.1 Linea Intervento B), ha elaborato un revamping del CDQ attuale di Relluce ampliandolo fino a 36.000 ton annue di FORSU (Umido e potature) per coprire il fabbisogno di bacino di trattamento (investimento previsto di circa 16 milioni €), impostando una complessa operazione di project financing che riporti, in esito alla suddetta procedura, l'impianto in proprietà pubblica, ovvero del Comune di Ascoli Piceno. In definitiva la PicenAmbiente Spa, in ossequio agli impegni e obblighi previsti dal contratto di Rete, seppur non condividendo appieno la strategia sottesa a questo intervento in parte difforme al progetto originario della Fabbrica dei Materiali, ha assecondato le volontà e le rinnovate progettualità ideate e proposte dal retista e proprietario ASC Srl, attivandosi per quanto al momento di propria competenza per innescare i processi autorizzatori conseguente (presentazione del progetto), in esito al quale si procederà alla voltura dell'autorizzazione che si otterrà alla stessa ASC Srl così come previsto dal Programma di Rete di Impresa.

14. Si sta completando i lavori di ripristino della funzionalità dell'impianto TMB, con la messa in esercizio dell'ultimo bacino di maturazione per la stabilizzazione del sottovaglio, operazione complessa in quanto vi è la necessità di un completo rifacimento (manutenzione straordinaria) di tutto il macchinario (navicella) e del quadro di controllo: altresì si stanno completando le attività di riparazione dei piazzali, ecc.
15. Si stanno eseguendo le attività di gestionali post operative e di monitoraggio ambientale ex discarica comunale "Colle Sgariglia" sita nel comune di San Benedetto del Tronto" per conto della società partecipata PicenAmbiente Energia Spa e la ex discarica dismessa per conto del Comune di Grottammare.
16. Sulla base di quanto previsto dagli accordi vigenti (ultimi sottoscritti in data 1.10.'21) del Progetto "Discarica Vasca Zero" in località Alto Bretta e agli accordi di rete in essere con la società Ascoli Servizi Comunali Srl, si rammenta che tale proposta di partnership industriale è stata approvata e accettata dalla società Ascoli Servizi Comunali Srl con l'impegno all'acquisizione del 50% delle quote, che è comunque condizionato all'ottenimento da parte

di Ascoli Servizi Comunali Srl degli atti di assenso necessari e previsti dal TUSPP di cui al D.lgs.vo 175/2016 per l'acquisizione di detta partecipazione societaria, ovvero è necessario l'assenso, mediante apposita deliberazione del C.C., del Comune di Ascoli Piceno, che al momento non ancora avvenuta.

17. Si rammenta che in data 13.10.'21 con deliberazione num. 13 l'ATA dell'ATO 5 di Ascoli Piceno ha formalmente adottato il Piano d'Ambito (PdA) di cui alla L.R. n. 24/2009 con il quale, sul piano impiantistico, ha approvato le progettualità candidate e proposte dai Concessionari pubblici PicenAmbiente Spa e Ascoli Servizi Comunali srl, in particolare individuando quale impianti di bacino:

- Il nuovo Impianto Biodigestore – Anaerobico per il trattamento della frazione organica-umido della capacità di 40.000 t/y da realizzarsi in località Relluce da parte di Ascoli Servizi Comunali Srl, oggetto di attività di Rete di Impresa.
- Il revamping del CDQ per il trattamento della frazione del verde/potature da realizzarsi in località Relluce da parte di Ascoli Servizi Comunali Srl, oggetto di attività di Rete di Impresa.
- Il revamping del TMB pubblico per il trattamento dei rifiuti indifferenziati riconvertito in un impianto di recupero di materia e produzione di CSS, oggetto di attività di Rete di Impresa.
- Il revamping dell'impianto di recupero per il trattamento della frazione secca riciclabile da realizzarsi in località Pagliare in Spinetoli da parte di PicenAmbiente Spa, oggetto di attività di Rete di Impresa.
- Quale discarica d'ambito o di servizio il nuovo impianto di discarica "Vasca Zero" da realizzarsi in loc. Alto Valle del Bretta in Ascoli Piceno, da parte della PicenAmbiente Srl oggetto di attività di Rete di Impresa.

Il PdA è tuttora in corso di sua definitiva approvazione previa espletamento delle procedure di V.A.S. avviate: durante la discussione politica pubblica è emersa da più parti e da molti soci pubblici della PicenAmbiente Spa la richiesta di un ridimensionamento del progetto attuale di discarica del nuovo impianto "Vasca Zero" di 903 mila mc ai fini del suo possibile approvazione definitiva nel PdA in fase di definizione: sulla base di tale forte istanza Istituzione di voler una rimodulazione del PdA già adottato, la PicenAmbiente Spa ha avviato delle trattative con tutte le parti in causa sul progetto Vasca Zero (Ascoli Servizi Comunali Srl, PicenAmbiente Srl, Geta Srl e Ipgi Srl) finalizzate a studiare delle formule di riduzione dell'impianto e che mantenesse gli obiettivi complessivamente raggiunti con le intese sottoscritte in data 1.10.'21: al momento si sono raggiunte delle intese di massima di una possibilità di riduzione dell'impianto, al fine di assecondare le richieste avanzate dagli Enti e Istituzioni, da autorizzare al di sotto del 700 mila mc rispetto ai 903 mila mc al momento in autorizzazione (circa -23%), con una più marcata decurtazione della quota spettante all'abbancamento dei rifiuti speciali rispetto al flusso dei rifiuti urbani di bacino ATO 5, che in ogni caso assicurerebbe il soddisfacimento del fabbisogno di bacino di lungo periodo, pari a 15 anni.

Una volta eventualmente formalizzate le aggiornate intese tra i soggetti attuatori del Progetto Vasca Zero, si procederà a comunicare formalmente all'ATA ATO 5 e ai Comuni tale determinazione al fine di attuare l'obiettivo (più volte enunciato e approvato dai Comuni) **di voler attuare una politica di redistribuzione dei carichi ambientali sul territorio piceno, carichi ambientali indotti dalla Pianificazione sull'utilizzo dell'impiantistica realizzando:**

- **Sul Polo Relluce i carichi ambientali indotti per dal TMB/CDQ (Biodigestore) ammodernati e a tecnologia avanzata in corso di autorizzazione e realizzazione.**
- **Sul comune di Spinetoli i carichi ambientali dall'impianto trattamento della FSR ammodernato e a tecnologia avanzata, in corso di realizzazione**
- **Sul polo delle discariche esistenti dell'Alto Bretta i carichi ambientali indotti per la discarica di servizio (Vasca Zero). In corso di autorizzazione VIA/AIA.**

18. Si sta procedendo a definire e concordare con le rispettive amministrazioni comunali la progettazione, l'implementazione e l'avvio, previa idonea deliberazione, del nuovo servizio di raccolta "porta a porta 2.0" con tracciabilità dei rifiuti nei comuni di San Benedetto del Tronto (completamento), Cupra Marittima, nel Comune dell'Unione Montana del Tronto e Valfluvione e di un potenziamento e riorganizzazione del servizio di Raccolta differenziata nel Comune di Palmiano e Montegallo.
19. Si intende procedere ad avviare, di concerto con l'Unione Montana del Tronto e Valfluvione, il progetto nei comuni di Montegallo, Offida, Palmiano e Montemonaco, ma anche nel comune di Montemonaco teso a favorire la pratica dell'auto compostaggio, con la dotazione a utenze domestiche selezionate di compostiere.
20. Nel mese di febbraio la PicenAmbiente Spa ha elaborato, anche per conto della Rete di Impresa "Gestori ATO5 Rifiuti Marche" un progetto integrato complesso per conto di tutti Comuni Piceni riuniti in associazione di Comuni nell'ATA ATO 5 finalizzato alla loro richiesta di **finanziamenti previsti dal PNRR** (Bandi Avviso M2C.1.1 I 1.1 Linea Intervento A e B), progetto progettualità che è stata trasmessa all'ATA, la quale ha provveduto alla partecipazione al Bando di finanziamento per conto e su delega di tutti i Comuni che hanno aderito all'iniziativa (previa deliberazione di specifico atto di giunta municipale con successiva approvazione a ratifica dell'ATA). Il progetto prevede 14 interventi sulla linea A per circa 13 milioni di € e circa 24 milioni di € per la linea B per un totale di 37 milioni di €.

PIANO GENERALE PER I COMUNI DELL'ATO 5 DI ASCOLI PICENO DEGLI INTERVENTI DA FINANZIARE CON I BANDI PNRR

TOTALE PROPOSTE LINEA INTERVENTO A	12.983.371
TOTALE PROPOSTE LINEA INTERVENTO B	24.089.187
TOTALE PROPOSTE DI FINANZIAMENTO AL PNRR PER LINEA INTERVENTO A + B	37.072.558

La presentazione da parte dei Comuni Piceni in forma associata, di Proposte progettuali a valere sui Bandi PNRR Avviso M2C.1.1 I 1.1 da parte dell'ATA, costituisce il contenuto di un Intervento Integrato Complesso per la Linea di Intervento A e un Intervento Integrato Complesso per la Linea di Intervento B (con 3 proposte), in grado di raggiungere i seguenti specifici obiettivi per l'intero Ambito Territoriale Ottimale (ATO):

OBY A. L'implementazione di un sistema di Tariffazione Puntuale su base ATO.

OBY B. Il potenziamento del sistema di intercettazione e della raccolta della frazione umida-organica (FORSU) in tutte le sue forme possibili (con la raccolta dedicata e l'auto compostaggio, anche di comunità o locale) - e dell'avvio a recupero di pannolini/pannoloni con circuito dedicato in modo da ridurre ulteriormente i RUR, per il conseguimento degli obiettivi Comunitari

OBY C. Il miglioramento della qualità globale di erogazione del servizio agli utenti, secondo gli standard di Qualità Contrattuale (QC) e Qualità Tecnica (QT) definiti dall'ARERA con il recente Testo Unico Qualità Rifiuti (TQRIF) approvato.

OBY D. L'adeguamento e ampliamento e realizzazione di nuovi Centri Comunali di raccolta e Centri del Riuso e dei Centri di Trasferenza Intercomunali.

OBY E. Il miglioramento del decoro urbano cittadino.

PIANO GENERALE PER I COMUNI DELL'ATO 5 DI ASCOLI PICENO DEGLI INTERVENTI DA FINANZIARE CON I BANDI PNRR

	Comune	Abitanti	%	LINEA INTERV. A			LINEA INTERV. B			TOTALI FIN. PNRR			TOTALI FIN. PNRR		
				Num. Proposte Lin. A	Attribuzione dei Finanziamenti i Linea A	%	Num. Proposte Lin. B	Attribuzione dei Finanziamenti i Linea B	%	Num. Proposte Lin. A+B	Finanziamenti	%	Num. Proposte Lin. A+B	Finanziamenti o escluso Imp. COQ e Trasferenze SBT	%
1	Comune di Acquasanta Terme	2.575	1,3%	6	191.313	1,5%	1	309.925	1,3%	7	501.238	1,4%	7	191.313	1,0%
2	Comune di Acquaviva Picena	3.668	1,8%	11	238.876	1,8%	1	148.225	0,6%	12	387.101	1,0%	12	238.876	1,3%
3	Comune di Appignano	1.708	0,8%	6	99.550	0,8%	1	135.025	0,6%	7	234.575	0,6%	7	234.575	1,2%
4	Comune di Arquata del Tronto	1.040	0,5%	6	112.149	0,9%	1	59.675	0,2%	7	171.824	0,5%	7	171.824	0,9%
5	Comune di Ascoli Piceno	46.554	22,9%	12	2.793.493	21,5%	2	16.372.822	68,0%	14	19.166.315	51,7%	13	3.182.893	16,8%
6	Comune di Carassai	985	0,5%	9	69.182	0,5%	1	127.600	0,5%	10	196.782	0,5%	10	196.782	1,0%
7	Comune di Castel di Lama	8.458	4,2%	9	450.929	3,5%	1	322.300	1,3%	10	773.229	2,1%	10	773.229	4,1%
8	Comune di Castignano	2.639	1,3%	8	112.577	0,9%	1	196.900	0,8%	9	309.477	0,8%	9	309.477	1,6%
9	Comune di Castorano	2.270	1,1%	9	146.461	1,1%	1	139.975	0,6%	10	286.436	0,8%	10	286.436	1,5%
10	Comune di Colli del Tronto	3.655	1,8%	9	168.487	1,3%	1	172.150	0,7%	10	340.637	0,9%	10	340.637	1,8%
11	Comune di Comunanza	2.981	1,5%	0	0	0,0%	0	0	0,0%	0	0	0,0%	0	0	0,0%
12	Comune di Cossignano	872	0,4%	11	182.516	1,4%	1	82.225	0,3%	12	264.741	0,7%	12	264.741	1,4%
13	Comune di Cupra Marittima	5.355	2,6%	11	496.527	3,8%	1	157.850	0,7%	12	654.377	1,8%	12	654.377	3,4%
14	Comune di Folignano	8.916	4,4%	9	436.774	3,4%	1	749.325	3,1%	10	1.186.099	3,2%	10	1.186.099	6,2%
15	Comune di Force	1.175	0,6%	7	133.900	1,0%	1	128.975	0,5%	8	262.875	0,7%	8	262.875	1,4%
16	Comune di Grottammare	15.960	7,8%	12	1.329.071	10,2%	1	229.350	1,0%	13	1.558.421	4,2%	13	1.558.421	8,2%
17	Comune di Maltignano	2.305	1,1%	9	121.425	0,9%	1	88.000	0,4%	10	209.425	0,6%	10	209.425	1,1%
18	Comune di Massignano	1.651	0,8%	10	126.336	1,0%	1	143.275	0,6%	11	269.611	0,7%	11	269.611	1,4%
19	Comune di Monsampolo del Tronto	4.486	2,2%	10	331.518	2,6%	1	173.250	0,7%	11	504.768	1,4%	11	504.768	2,7%
20	Comune di Montalto Marche	1.964	1,0%	0	0	0,0%	0	0	0,0%	0	0	0,0%	0	0	0,0%
21	Comune di Montedivone	479	0,2%	6	79.420	0,6%	1	76.450	0,3%	7	155.870	0,4%	7	155.870	0,8%
22	Comune di Montefiore dell'Aso	1.991	1,0%	8	120.584	0,9%	1	132.550	0,6%	9	253.134	0,7%	9	253.134	1,3%
23	Comune di Montegallo	463	0,2%	6	75.737	0,6%	1	78.238	0,3%	7	153.975	0,4%	7	153.975	0,8%
24	Comune di Montemonaco	546	0,3%	6	79.218	0,6%	1	120.725	0,5%	7	199.943	0,5%	7	199.943	1,1%
25	Comune di Monteprandone	12.820	6,3%	12	913.556	7,0%	1	310.200	1,3%	13	1.223.756	3,3%	13	1.223.756	6,4%
26	Comune di Offida	4.770	2,3%	8	306.779	2,4%	2	622.523	2,6%	10	929.302	2,5%	10	929.302	4,9%
27	Comune di Palmiano	165	0,1%	6	77.572	0,6%	1	71.638	0,3%	7	149.210	0,4%	7	149.210	0,8%
28	Comune di Ripatransone	4.061	2,0%	11	257.097	2,0%	1	258.225	1,1%	12	515.322	1,4%	12	515.322	2,7%
29	Comune di Roccafluvione	1.926	0,9%	6	104.621	0,8%	1	107.800	0,4%	7	212.421	0,6%	7	212.421	1,1%
30	Comune di Rotella	834	0,4%	6	83.142	0,6%	1	124.575	0,5%	7	207.717	0,6%	7	207.717	1,1%
31	Comune di San Benedetto del Tronto	48.976	23,1%	12	2.808.741	21,6%	2	2.020.417	8,4%	14	4.829.158	13,0%	13	3.176.141	16,7%
32	Comune di Spinetoli	7.248	3,6%	9	413.724	3,2%	1	244.475	1,0%	10	658.199	1,8%	10	658.199	3,5%
33	Comune di Venarotta	1.929	0,9%	7	122.094	0,9%	1	184.525	0,8%	8	306.619	0,8%	8	306.619	1,6%
TOTALE ATO 5 ASCOLI PICENO		203.425	100%		12.983.371	100%		24.089.187	100%		37.072.558	100%		18.977.969	100%
TOTALE ATTREZZATURE IMPIANTI					35%			65%			100%			51%	

La PicenAmbiente e Ascoli Servizi Comunali, nell'ambito del proprio bacino territoriale concessorio si candidano a divenire i soggetti attuatori, ai sensi di quanto previsto dal Bando. Il progetto integrato complesso è stato elaborato per via interna dalla PicenAmbiente, con l'utilizzo delle risorse e delle professionalità già disponibili, al fi fuori di due supporti specialistici attivati.

21. In data 30.4.2022 scadeva il rimborso del Prestito Obbligazionario denominato "PicenA Financial Bond 2022" acceso per € 1.850.000 e che presenta un residuo da rimborsare di € 1.450.000, avendo operato nei mesi scorsi, un rimborso parziale anticipato all'unico obbligazionista, il socio EcoNord Spa. La società intende procedere a rimborsare il suddetto prestito obbligazionario con l'approvazione ed emissione – nei modi di legge - di un ulteriore bond di pari importo per una durata di 60 mesi, da rimborsarsi con rata trimestrale comprensiva di quota capitale e quota interesse. Volendo approvare il nuovo bond con una assemblea straordinaria contestuale all'approvazione del bilancio che avverrà entro il 30 giugno è stato deliberato e concordato con il socio creditore EcoNord Spa, di postergare anche questa scadenza riferita al rimborso del bond in scadenza al mese di luglio. Il CDA ha deliberato di sottoporre all'assemblea, per un maggiore consolidamento e rafforzamento della struttura finanziaria, un Piano di Emissione di Prestiti Obbligazionari Quinquennale (per complessivi 1.500.000 €), costituito da un prestito obbligazionario avente più precisamente le seguenti caratteristiche minime: Emissione di un prestito obbligazionario denominato "**PicenA Bond 2027**", composto da totali 60 titoli da € 25.000,00 per complessivi € **1.500.000,00**, dopo 60 mesi dalla sua emissione (5 anni); tasso variabile determinato dalla sommatoria del valore assunto dal parametro EUR6m ed uno spread del 3,30%; rimborso in 10 rate semestrale – pagamento cedola interessi annuale: il prestito è finalizzato prevalentemente al finanziamento all'estinzione del Bond **PicenA Financial Bond 2022**", in scadenza 31/7/2022;
22. Si sta continuando ad implementare il Progetto di realizzazione del sistema della "Rete degli EcoSportelli Comunali" del bacino territoriale della PicenAmbiente: si è in previsione di aprire nuovi EcoSportelli nel comune di San Benedetto del Tronto, di Offida, di Monsampolo del Tronto.

23. Sarà attivato nel mese di giugno '22 il nuovo servizio presso il Centro di Trasferenza intercomunale della Frazione Secca Riciclabile (plastica, carta/cartone, vetro, potature, ingombranti, ecc.) della PicenAmbiente Spa, sita in San Benedetto del Tronto in C.da Monte Renzo, 25 (autorizzata con Delibera C.C. di San Benedetto del Tronto n. 46/2021, Regolamento disponibile sul sito del comune di San Benedetto del Tronto www.comunesbt.it): nel corso dell'anno 2022 verranno comunicate le relative tariffe €/ton (trasferenza e trasporto) per matrice di rifiuto interessata, che interesserà l'aggiornamento della Scheda Tecnica del Servizio C.2.
24. La PicenAmbiente Spa sta garantendo l'esecuzione di tutti i servizi necessari a risolvere e ripristinare i danni prodotti al decoro e fruibilità pubblica sulla viabilità urbana e sugli arenili dalle "emergenze maltempo e mareggiate", che hanno afflitto a più riprese (nell'inverno passato) i comuni costieri di San Benedetto del Tronto, Grottammare e Cupra Marittima.
25. La PicenAmbiente Spa di concerto con il Comune di San Benedetto del Tronto sta continuando, con il supporto del Co-Gestore, l'attività del Centro del Riuso Comunale del Comune di San Benedetto del Tronto, con valenza intercomunale.
26. Si rammenta che in ottemperanza all'Ordinanza Sindacale num. 3/16 del Sindaco di San Benedetto del Tronto – Ordinanza contingibile ed urgente per ricorso a speciali forme di smaltimenti rifiuti per motivi di tutela della salute pubblica e dell'ambiente – ex art. 191 D.lgs.vo 152/2006 – la PicenAmbiente ha dovuto continuare – per ulteriori 6 mesi - le già affidate attività gestionali relative alla gestione dei rifiuti portuali prodotti dalle navi e delle imbarcazioni in genere nel porto di San Benedetto del Tronto, ai sensi del D.lgs.vo 182/2003, con tariffa a carico delle imbarcazioni e navi ormeggiate al Porto di San Benedetto del Tronto. Al comune, per competenza territoriale è subentrato nel rapporto l'Autorità Portuale Medio Adriatica di Ancona, ha rinnovato proprie ordinanze di affidamento del suddetto servizio alla PicenAmbiente Spa, nelle more di una sua definizione della futura assegnazione del servizio, sulla base di un nuovo Piano Regionale di Raccolta dei rifiuti in ambito portuale, in fase di emanazione.
27. In ambito portuale sono continuati ad essere assicurati i servizi di manutenzione e pulizia di aree comuni nell'ambito portuale del Comune di San Benedetto del Tronto, attività in via di contrattualizzazione mediante convenzione con il Comune di San Benedetto del Tronto e/o l'Autorità Portuale Medio Adriatica di Ancona per gli anni 2017-2018-2020-2021 e per l'anno corrente 2022.
28. Per quanto concerne l'acquisizione di beni e servizi e ai fini del reclutamento del personale e il conferimento degli incarichi la società si è conformata con quanto previsto e disciplinato dalle norme vigenti in materia. In particolare si informa che per l'anno 2021 la società formalmente assumerà apposite deliberazioni attestanti l'accertamento (e la persistenza) delle condizioni (in capo alla PicenAmbiente Spa) sulla favorevole applicazione dell'esimente di cui all' art. 17, c. 6, d.lgs. 175/2016 riferita alle rilevazioni quantitative di cui al bilancio 2021 e alle previsioni del bilancio 2021, approvando con ciò una Relazione quantitativa sull'applicazione dell'art. 17, c. 6, d.lgs. 175/2016, con riferimento alla verifica dei presupposti di fatto e di diritto per l'applicazione dell'esimente al codice dei contratti pubblici e delle sue partecipate.
29. Sono continuate molte attività di sensibilizzazione ed educazione ambientale nelle scuole, e svolgendo altre attività di educazione ambientale: tante iniziative nell'ambito del riconoscimento delle Bandiere Verdi per le scuole, Puliamo il Mondo di Legambiente. Si sono ampliate ulteriori iniziative con il Progetto ABC Ambiente Bene Comune, partito nel Comune di Cupra Marittima, in collaborazione con l'associazione ambientalista Marche a Rifiuti Zero e che è stato adottato quest'anno da altri comuni come Castignano, Venarotta, Grottammare e San Benedetto del Tronto.
30. La società continua ad adeguarsi alla normativa anticorruzione e al Codice della Trasparenza in ossequio ai principi fissati nella Legge n.190/2012, Legge 33/2013 e D.lgs.vo 39/2013 PicenAmbiente ai sensi delle determinazioni ANAC num. 8/2016, con l'Aggiornamento del proprio Sito Web con la sezione "PicenAmbiente Trasparente", quale società a partecipazione mista pubblica-privata NON a controllo pubblico.

31. Sulle sedi operative aziendali del centro di trasferimento di via Brodolini e nelle altre sedi aziendali dislocate nel territorio quali centri comunali di raccolta, stanno continuando ad eseguirsi i lavori necessari di adeguamento funzionale. Si stanno pertanto continuando ad eseguirsi lavori - anche in economia - di completamento dei piazzali, rifacimento delle recinzioni e viabilità interna, per la realizzazione degli adeguamenti dei centri di raccolta comunale e anche per la realizzazione della nuova linea di selezione e comunque riferiti agli adeguamenti funzionali dell'impianto C/F di via Brodolini, Impianto Relluce, compresi gli impianti complementari e tecnologici a supporto.

Informazioni relative ai rischi e alle incertezze ai sensi dell'art. 2428, comma 3, al punto 6-bis, del Codice civile

Ai sensi dell'art. 2428, comma 3, al punto 6-bis, del Codice civile di seguito si informa che alla data del 31/12/2021 la PicenAmbiente Spa **non** utilizzava alcun strumento finanziario rilevante ai fini della valutazione della situazione patrimoniale e finanziaria.

Di seguito sono invece fornite, poi, una serie di informazioni quantitative volte a fornire indicazioni circa la dimensione dell'esposizione ai rischi da parte dell'impresa.

Ai fini di una completa, specifica e dettagliata informazione contenuta nel presente documento, anche ai fini della valutazione dei **rischi di credito**, del **rischio di liquidità** e del **rischio di mercato** per la PicenAmbiente Spa quale concessionaria in PPPI del servizio di gestione integrata dei rifiuti urbani, si forniscono altresì le seguenti informazioni specifiche inerenti le convenzioni di servizio in essere:

z	COMUNI – ENTI PUBBLICI LOCALI SOCI PICENAMBIENTE SPA	Num. Delibera C.C.	Data Delibera	Esito
1	Comune di San Benedetto del Tronto			Contratto Rep. 5216/2013
2	Comune di Grottammare			Contratto Rep. 3492/2013
10	Unione Montana del Tronto Valfluvione			Contratto Rep. 37.376/2015
	Comune di Acquasanta Terme			Ciascun Comune titolare del servizio e aderente alla Comunità Montana del Tronto ha approvato in consiglio comunale la delibera "quadro", delegando a tal fine la Comunità Montana del Trono, in qualità di socio della PicenAmbiente Spa.
	Comune di Roccafluvione			
	Comune di Arquata del Tronto			
	Comune di Venarotta			
	Comune di Montegallo			
	Comune di Palmiano			
	Comune di Castignano			
	Comune di Appignano del Tronto			
11	Comune di Montepandone			Contratto Rep. 4038/2013
12	Comune di Folignano	63	6/8/10	Appr. Indirizzi con DGM n. 139/2016
13	Comune di Castel di Lama			Contratto Rep. 1.611/'20
14	Comune di Spinetoli			Contratto Rep. 2056/'19
15	Comune di Cupra Marittima			Contratto Rep. 2727/'19
16	Comune di Offida			Contratto Rep. 1.272/'15
17	Comune di Monsampolo del Tronto			Contratto Rep. 607/'15
18	Comune di Ripatransone			Contratto Rep. 918/'19
19	Comune di Acquaviva Picena			Contratto Rep. 461/'15
20	Comune di Colli del Tronto	22	19/7/10	Appr. Indirizzi con DGM n. 5/2015
21	Comune di Maltignano			Contratto Rep. 262/'21
22	Comune di Montalto delle Marche	33	20/7/10	-----
23	Comune di Castorano			Contratto Rep. 649/'20
24	Comune di Massignano			Contratto Rep. 918/'17
25	Comune di Carassai			Contratto Rep. 545/'21
26	Comune di Cossignano			Contratto Rep. 441/'19
27	Comune di Rotella			Contratto Rep. 973/'15
28	Comune di Montemonaco			Contratto Rep. 348/'20
29	Comune di Montedinove			Contratto Rep. 277/'19
TOTALE GENERALE 29 su 33 COMUNI ATO 5 RIFIUTI DI ASCOLI PICENO				154.107

Tutti gli Enti pubblici locali soci, ai sensi e per gli effetti delle suddette delibere di consiglio comunale o equivalenti, hanno pertanto già all'epoca formalmente affidato il servizio di gestione integrata dei rifiuti urbani e assimilati alla PicenAmbiente Spa, quale società oggetto di PPPI, per

la durata minima di 15 anni, a tutte le condizioni previste in esito alla procedura concorsuale di gara per la scelta del socio privato, indetta con il bando di gara in precedenza illustrato. Come già in più occasione detto, nel corso dell'anno 2021 nei comuni Enti affidanti rimanenti si procederà a formalizzare l'avvenuto affidamento mediante la sottoscrizione del relativo contratto di servizio comunale, conformemente a quanto previsto dalla documentazione di gara espletata.

In particolare, si specifica **per il rischio di credito e di liquidità**, che stante il ciclo di incassi avuto nell'anno 2021, si ritiene che le attività finanziarie della società abbiano una buona qualità creditizia.

L'ammontare delle attività finanziarie ritenute di dubbia recuperabilità è certamente coperto dalla consistenza del Fondo Svalutazione Crediti alla data del 31/12/2021, che ammonta a **1.459.301 €**, che rappresenta adeguatamente la massima esposizione (non vi sono in essere garanzie collaterali o altri elementi che migliorano la qualità del credito commerciale), oltre a un fondo rischi diversi per **44.780 €** accantonamento prudenziale eseguito fronte di un accertamento dell'Agenzia delle Entrate su tutta l'annualità 2019.

Le scadenze relative alle attività e passività finanziarie ripartite per numero di fasce temporali di scadenze, sono adeguate rispetto alle necessità del cash flow aziendale.

Circa le politiche e le scelte sulla base delle quali si intende fronteggiare i rischi di liquidità l'azienda adotta principalmente lo strumento "dell'anticipo fatture".

Inoltre, si segnala che:

- la società non possiede attività finanziarie per le quali esiste un mercato liquido e che sono prontamente vendibili per soddisfare le necessità di liquidità;
- non esistono strumenti di indebitamento o altre linee di credito per far fronte alle esigenze di liquidità al di fuori di quelle esposte in bilancio;
- la società non possiede attività finanziarie per le quali non esiste un mercato liquido ma dalle quali sono attesi flussi finanziari (capitale o interesse) che saranno disponibili per soddisfare le necessità di liquidità;
- la società non possiede depositi presso istituti di credito per soddisfare le necessità di liquidità;
- non esistono differenti fonti di finanziamento;
- non esistono significative concentrazioni di rischio di liquidità sia dal lato delle attività finanziarie che da quello delle fonti di finanziamento.

Le date attese sono basate su stime fatte dalla direzione aziendale, sulla base del trend storico di pagamento della clientela e differiscono dalle scadenze contrattuali in quanto in generale gli Enti pubblici, per i noti problemi della finanza pubblica locale, non riescono ad essere costantemente adempienti nelle scadenze contrattuali, previste di 60 giorni DFFM.

Per quanto concerne la valutazione del **rischio di mercato**, oltre a quanto sopra già espresso, di seguito viene fornita un'analisi di sensitività alla data di bilancio, indicando gli effetti di possibili variazioni sul conto economico in relazione alle variabili rilevanti di rischio, per ciascuna delle seguenti componenti:

- **il rischio di tasso**, riferito alla possibile incidenza sul costo del finanziamento, questo non si ritiene che possa avere un apprezzabile incidenza negativa sull'equilibrio economico in essere, anche in considerazione della prospettiva di breve e medio periodo nei mercati finanziari internazionali di invarianza o di discesa delle curva dei rendimenti.
- **il rischio sui tassi di cambio** (o rischio valutario): Non presente, non operando la società con nessun strumento finanziario in valuta o non svolgendo attività di export in valuta.
- **il rischio di prezzo**

Il contratto di partenariato PicenAmbiente Spa è un contratto a titolo oneroso (di cui all'articolo 3, comma 1, lettera eee del D.lgs.vo n. 50/2017) con il quale più stazioni appaltanti (Enti Comuni soci) hanno conferito a più operatori economici (soci privati EcoNord Spa, Deco Spa e Seab Srl) per un periodo minimale previsto dal Codice Ambientale pari a 15 anni, un complesso di attività consistenti nella realizzazione e gestione operativa del Servizio di Gestione Integrata dei rifiuti urbani, in concessione, in cambio della sua

disponibilità e del suo sfruttamento economico, con assunzione di rischio secondo modalità individuate nel contratto, da parte dell'operatore PicenAmbiente Spa.

Il contratto di partenariato PicenAmbiente Spa ha ad oggetto anche una progettazione di fattibilità tecnico ed economica dell'impiantistica dedicata al trattamento e recupero (Piano Industriale), l'affidamento al socio privato partner industriale del ruolo di Project Management per la progettazione definitiva delle opere o dei servizi connessi e l'attività di gestione (AD e figure tecniche apicali) operativa della società nell'ambito dei specifici compiti operativi, nonché una attività accessoria per eventuali necessità di trasporto c/terzi di trasporto rifiuti "fuori bacino".

Nel contratto di partenariato pubblico privato PicenAmbiente Spa i ricavi di gestione dell'operatore economico PicenAmbiente Spa provengono sostanzialmente dal canone quale corrispettivo riconosciuto dagli Enti Comuni soci e/o da qualsiasi altra forma di contropartita economica ricevuta dal medesimo operatore economico, anche sotto forma di introito diretto della gestione del servizio ad utenza esterna.

Nel contratto di partenariato pubblico privato gli enti soci affidanti hanno trasferito il rischio in capo all'operatore economico PicenAmbiente Spa comportando l'allocazione a quest'ultimo:

- oltre che del rischio di costruzione ove previsto e realizzato per la realizzazione degli impianti,
- anche del rischio di disponibilità;
- nei casi di attività redditizia verso l'esterno, del rischio di domanda dei servizi resi, per il periodo di gestione dei 15 anni.

Il contenuto del contratto di partenariato della PicenAmbiente Spa è stato ed è tuttora definito dalla platea della documentazione relativa alla procedura di gara espletata (Bando di Gara, Lettera di invito, Statuto societario, Contratto di Servizio, Offerta del concorrente, ecc.), la quale nel suo complesso ha definito tra le parti il "modus operandi" per il recupero:

- dei costi sostenuti dall'operatore economico PicenAmbiente Spa per erogare il servizio e i lavori di gestione integrata dei rifiuti urbani,
- degli investimenti effettuati per la realizzazione del Piano Industriale.

Tale metodo nel contratto di partenariato della PicenAmbiente dipende espressamente dall'effettiva fornitura del servizio e/o dal volume dei servizi erogati in corrispondenza della domanda e, in ogni caso, dal rispetto dei livelli di qualità contrattualizzati (cfr Disciplinare Tecnico Economico Comunale annuale), e/o utilizzabilità dell'opere/impianti (Realizzazione del Piano industriale), purché la valutazione avvenga ex ante.

Con il contratto di partenariato pubblico privato sono altresì disciplinati anche i rischi, incidenti sui corrispettivi, derivanti da fatti non imputabili all'operatore economico PicenAmbiente Spa – soci privati.

A fronte della domanda di servizi e della disponibilità dell'impiantistica logistica, funzionale e di trattamento della PicenAmbiente Spa, l'ente socio ha scelto di corrispondere un canone o altro corrispettivo a misura o forfettario diretto/indiretto all'operatore economico PicenAmbiente Spa, che risulta essere proporzionalmente ridotto o annullato nei periodi di ridotta o mancata prestazione dei servizi, nonché di ridotta o di mancata disponibilità degli impianti. Tali variazioni del canone e dei corrispettivi, in ogni caso, incidono significativamente sul valore attuale netto dei costi e dei ricavi dell'operatore economico nonché dell'insieme degli investimenti.

I soci pubblici affidanti, quali amministrazioni aggiudicatrici, hanno altresì ottenuto che, a fronte della disponibilità degli impianti della PicenAmbiente e della domanda di servizi, sia stata corrisposta una rilevante utilità economica (comunque pattuita ex ante in sede di aggiudicazione della gara), ovvero ha rimesso che la remunerazione del servizio allo sfruttamento diretto della stessa da parte dell'operatore economico PicenAmbiente Spa, che pertanto si assume il rischio delle fluttuazioni negative di mercato della domanda del servizio medesimo nel corso dei 15 anni.

L'equilibrio economico finanziario, consistente nella contemporanea presenza delle condizioni di convenienza economica e sostenibilità finanziaria, rappresenta il presupposto per la corretta allocazione dei rischi in capo alla PicenAmbiente Spa: il contratto che regola i

rapporti tra il Comune ed il soggetto Gestore del servizio integrato di gestione dei rifiuti urbani, il quale, in conformità con quanto disposto dall'art. 203 del D.lgs.vo n. 152/2006, prevede tra l'altro l'obbligo del raggiungimento dell'equilibrio economico-finanziario della gestione.

In particolare, nel partenariato PicenAmbiente per convenienza economica si intende, come previsto nella documentazione di gara, la capacità del progetto di accrescere il valore economico alla società (valutato al 2011 in € 12.000.000) PicenAmbiente Spa nell'arco dei 15 anni di efficacia del partenariato.

Altresì nel partenariato PicenAmbiente per sostenibilità finanziaria si intende la capacità del progetto di PPP di generare flussi di cassa sufficienti a garantire il rimborso dei vari finanziamenti accesi per l'attuazione degli investimenti previsti dal Piano Industriale.

Si specifica che in sede di gara le amministrazioni aggiudicatrici (Enti soci) non hanno previsto a favore della PicenAmbiente Spa nessun contributo pubblico ai fini del raggiungimento dell'equilibrio economico finanziario ovvero nessuna cessione di beni immobili, come neanche è stato previsto in sede di gara alcun contributo come diritto di godimento, la cui utilizzazione sia strumentale e tecnicamente connessa all'opera e al servizio da affidare in concessione.

Politiche connesse alle diverse attività di copertura dei rischi.

La società opera nel settore dei Servizi pubblici locali di gestione integrata dei rifiuti urbani e, conseguentemente, le principali classi di rischio e grandezze in essere sono il rischio di prezzo e di mercato che, come specificato sopra, risultano essere poco apprezzabili, in quanto vige un rapporto contrattuale di partenariato con la principale clientela.

La società ha altresì adottato specifiche politiche generali di risk management nell'ambito del proprio Modello di organizzazione e gestione ai sensi del D.lgs.vo 231/2001, che prevede specifiche attribuzioni di responsabilità in materia di gestione dei rischi (delega ambientale e sicurezza in capo all'AD): infatti per i rischi "chiave" è stata attuata una specifica comunicazione ai vertici aziendali attraverso l'implementazione del Modello di gestione 231, anche in ottemperanza alla Legge n. 33/2013 riguardanti in particolare:

- la parte speciale Modello 231 sul risk assessment;
- il protocollo 231 finalizzato a disciplinare la segnalazione degli illeciti;
- il codice etico;
- il codice sanzionatorio;
- gli standard anticorruzione;
- il protocollo prevenzione corruzione tra privati;

Infatti la PicenAmbiente Spa ha da tempo adottato il Modello di Organizzazione, Gestione e Controllo ai sensi del D.Lgs. 231/2001 con la nomina dell'Organismo di vigilanza.

Il MOG 231 è stato aggiornato a cura dell'OdV sia per esigenze di adeguamento al contesto aziendale sia in ragione delle modifiche normative di volta in volta intervenute.

Nell'arco del 2021 sono stati svolti gli incontri dell'OdV, per cui si è provveduto alla redazione di appositi verbali. Gli incontri hanno coinvolto gli apicali della Società e gli organi di controllo. Sono state, inoltre, effettuate attività specifiche di vigilanza in ambito di ambiente e sicurezza sul luogo di lavoro, in ambito di flussi finanziari nonché in ambito di aspetti non prettamente finanziari (quali, ad esempio, processi assunzionali).

Le modifiche, integrazioni e variazioni del MOG e delle procedure e protocolli da questo previsti sono state portate a conoscenza di tutto il personale della Società attraverso una continua attività di informazione e formazione sia a carattere collettivo (cioè all'interno di eventi formativi interni programmati anche nell'ambito degli altri sistemi di gestione aziendale), sia attraverso incontri con il personale interessato, auditato dall'OdV.

Si segnala inoltre che la società ha avviato un progressivo percorso di aggiornamento della compliance al GDPR 679/2016 al fine di garantire la riservatezza, l'integrità e l'aggiornamento dei dati trattati.

Non sono state rilevate, da parte dell'OdV, violazioni del MOG e non sono pervenute segnalazioni in tal senso dagli organi aziendali a mezzo canale "Whistleblowing".

IL CONTESTO NORMATIVO E DI MERCATO DI RIFERIMENTO

La PicenAmbiente Spa opera nel mercato della gestione dei rifiuti, in particolare opera nel settore della gestione di servizi di interesse economico generale (prima servizi pubblici locali a rilevanza economica), disciplina costituita da una complesso e articolato insieme di normative di rango comunitario, nazionale (TUSP D.lgs.vo N. 175/2016) e regionale, nonché da consolidati pronunciamenti giurisdizionali, che nel prosieguo si illustreranno con particolare riferimento alla vigenza degli affidamenti quindicennali in essere alla PicenAmbiente Spa.

Già in precedenza si è relazionato che l'art. 23-bis della legge 133/2008 prima e l'art. 4 della legge 148/2011 poi, prevedevano all'epoca le norme relative al periodo transitorio degli affidamenti delle gestioni di servizi pubblici locali: in particolare il comma 32, lett. b) dell'art. 4 citato prevedeva che "b) le gestioni affidate direttamente a società a partecipazione mista pubblica e privata, qualora la selezione del socio sia avvenuta mediante procedure competitive ad evidenza pubblica, nel rispetto dei principi di cui al comma 8, le quali non abbiano avuto ad oggetto, al tempo stesso, la qualità di socio e l'attribuzione dei compiti operativi connessi alla gestione del servizio, cessano, improrogabilmente e senza necessità di apposita deliberazione dell'ente affidante, alla data del 30 giugno 2020".

In relazione a tali imperative scadenze i Comuni soci di PicenAmbiente hanno diligentemente provveduto ad avviare negli anni 2010-2011, sulla base del dettato dell'art. 23-bis, la procedura ad evidenza pubblica per la scelta del nuovo socio privato della società mista al fine di scongiurare ipotesi di affidamenti illegittimi, anche se solo la successiva legge 27/2012, pubblicata sulla GURI del 24.03.2012, spostò il periodo transitorio al 31 marzo 2021 ma, in ogni caso, il comma 35 dello stesso articolo 4 della legge 148/2011 recitava testualmente che **"35. Restano salve le procedure di affidamento già avviate all'entrata in vigore del presente decreto."**

Quindi furono - sulla base normativa vigente all'epoca - avviate tutte le procedure volte alle modifiche da apportare allo statuto societario, approvato dai Consigli comunali di tutti i Comuni soci, al fine di rendere lo stesso statuto adeguato sia ai principi già riportati nel testo dell'art. 23-bis del d.l. 112/2008, convertito nella L. 133/2008, che a quelli allora esplicitati nelle norme di cui al DPR 168/2010, tenuto anche conto l'insieme delle altre norme ratione temporis vigenti all'epoca richiamate nelle delibere formali di affidamento dei comuni soci:

- Art. 198 del D.lgs.vo: I comuni concorrono, nell'ambito delle attività svolte a livello degli ambiti territoriali ottimali di cui all'articolo 200 e con le modalità ivi previste, alla gestione dei rifiuti urbani ed assimilati. Sino all'inizio delle attività del soggetto aggiudicatario della gara ad evidenza pubblica indetta dall'Autorità d'ambito ai sensi dell'articolo 202, i comuni continuano la gestione dei rifiuti urbani e dei rifiuti assimilati avviati allo smaltimento in regime di privativa nelle forme di cui all'articolo 113, comma 5, del decreto legislativo 18 agosto 2000, n. 267."
- Art. 20 della legge Regione Marche num. 24/2009
 - Comma 2. Fino alla costituzione dell'AdA, i Comuni o i loro consorzi svolgono le attività in materia di gestione dei rifiuti ai sensi della l.r. 28/1999.
 - **Comma 5. L'AdA subentra nei rapporti giuridici facenti capo ai Comuni o ai consorzi costituiti ai sensi della l.r. 28/1999.**
 - Comma 10. Fino all'effettivo esercizio delle funzioni conferite dalla presente legge, i soggetti già deputati, a vario titolo, alla gestione integrata del ciclo dei rifiuti, continuano a svolgere le competenze loro attribuite dalla l.r. 28/1999.

Altresì il Comune di San Benedetto del Tronto, sulla base del mandato espresso da tutti i Comuni soci (**cf. Convenzione di funzioni art. 30 TUEL prot. 82 del 1/7/2011**) con determina dirigenziale n. 1036 del 21.07.2012 ha provveduto ad indire una gara a doppio oggetto (per il socio e l'affidamento di compiti operativi), adottando la procedura ristretta ai sensi degli artt. 3 e 55 del D.lgs.vo 163/2006, tenendo conto delle Comunicazioni interpretative della Commissione 2007/C-6661 del 5 febbraio 2008 e 2006/C-179 del 1 agosto 2006. Per ciò che riguarda la procedura ristretta, sulla base dei principi desumibili dagli artt. 3 e 55 del D.lgs.vo 163/2006, è stato adottato il criterio di selezione dell'offerta economicamente più vantaggiosa.

Si ribadisce, nel merito della procedura di gara, che in materia di servizi pubblici locali all'epoca l'art. 4 del D.L. 138/2011, convertito nella legge 148/2011, faceva salve, al comma 35, le procedure di affidamento già avviate all'entrata in vigore del suddetto decreto (pubblicato sulla GURI n° 188 del 13.08.2011) ed inoltre:

- che in ogni caso i contenuti della suddetta procedura risultano conformi ai moduli gestori assumibili per l'espletamento del servizio pubblico locale della gestione integrata dei rifiuti;
- che risultano legittimi, quanto al conferimento in regime di privativa della gestione di un servizio, derivando, la stessa privativa, dalla normativa di settore riportata nel D.lgs. 152/2006;
- che risultano conformi ai principi, riportati nel citato art. 4, relativi alle procedure di gara a doppio oggetto.

Tenuto conto che successivamente è intervenuta la sentenza della Corte Costituzionale n. 199 del 20/7/2012, la quale ha dichiarato l'illegittimità costituzionale dell'art. 4 della legge n. 148/2011 (avente per oggetto: "Adeguamento della disciplina dei servizi pubblici locali al referendum popolare e alla normativa dell'Unione Europea") per violazione del divieto di ripristino di norme abrogate da referendum. Tale provvedimento della Corte Costituzionale comunque non ha inficiato la validità degli atti relativi alla procedura ristretta per la selezione del socio privato partner industriale della PicenAmbiente SPA e l'attribuzione di specifici compiti operativi, indetta ai sensi dell'art. 30 del D.lgs.vo 163/2006.

In tale contesto è intervenuta successivamente la Legge Regionale Marche 25 ottobre 2012 n. 18 recante "Attribuzione delle funzioni in materia di servizio di gestione integrata dei rifiuti urbani e modifiche alla legge regionale 12 ottobre 2009, n. 24: "Disciplina regionale in materia di gestione integrata dei rifiuti e bonifica dei siti inquinati", che ha previsto (all'art. 7) che "... le funzioni già esercitate dalle Autorità d'Ambito di cui all'art. 201 del D. Lgs 152/2006 sono svolte dall'Assemblea Territoriale d'Ambito (ATA) alla quale partecipano obbligatoriamente i Comuni e la Provincia ricadenti in ciascun ATO".

Con la nota prot. n° 385150 del 06.06.2012 della Regione Marche, ha trasmesso lo Schema di Convenzione per l'esercizio unitario delle funzioni amministrative in materia di organizzazione dei servizi di gestione integrata dei rifiuti urbani da parte dell'Assemblea Territoriale d'Ambito (ATA) dell'Ambito Territoriale Ottimale ATO 5 - Ascoli Piceno approvata dalla Regione all'art. 5 (Funzioni dell'ATA) prevede espressamente:

1. L'ATA svolge funzioni di indirizzo, di programmazione e controllo delle attività in tema di gestione integrata dei rifiuti, in conformità alla legislazione statale e regionale vigente.

2. In particolare l'ATA:

- a) adotta le direttive ai propri uffici per la redazione del Piano Straordinario d'Ambito e per i successivi Piani d'Ambito, previa consultazione con le realtà territoriali;
- b) adotta e approva il Piano Straordinario d'Ambito e il Piano d'Ambito monitorandone l'attuazione;
- c) individua le modalità di affidamento del servizio di gestione integrata dei rifiuti, come definito dall'art. 7 co. 4 lett. d) della L.r. 24/2009, ovvero procede all'affidamento, **secondo le disposizioni statali vigenti**, del servizio di gestione integrata dei rifiuti, comprensivo delle attività di realizzazione e gestione degli impianti, della raccolta, della raccolta differenziata, della commercializzazione, dello smaltimento e del trattamento completo di tutti i rifiuti urbani e assimilati prodotti nell'ATO;
- d) approva le proposte di Accordi di programma, Protocolli di Intesa e Convenzioni di cui all'art. 177, comma 5, del d.lgs. 152/2006;
- e) approva il Contratto di servizio sulla base dello schema definito dalla Regione ai sensi dell'art. 2 c. 1 lett. h) della l.r. 24/2009;
- f) approva la Carta dei servizi;
- g) predispone gli indirizzi per l'organizzazione dei servizi;
- h) approva i bilanci e il piano di riparto delle spese fra i Comuni;
- i) determina la tariffa di cui all'art. 238 c. 3 del d.lgs 152/2006;
- l) determina le misure compensative di cui all'art. 7 co. 4 lett. m) l.r. 24/2009 secondo i criteri fissati dalla Regione ai sensi dell'art. 2 c. 1 lett. g) della l.r. 24/2009;

m) effettua l'attività di controllo di cui al comma 4, lettera f), dell'art.7 della L.R. n.24/2009 anche attraverso la verifica del raggiungimento degli standards economici, qualitativi e quantitativi fissati negli atti di affidamento e nel contratto di servizio stipulato con i soggetti gestori. La verifica comprende anche la puntuale realizzazione degli investimenti previsti dal Piano d'Ambito ed il rispetto dei diritti dell'utenza.

Altresì che la Convenzione di cui all'art. 30 D. Lgs 267/2000 che regola i rapporti tra gli enti locali appartenenti all'ATA, prevede:

- le modalità di funzionamento dell'Assemblea territoriale d'ambito (ATA);
- l'incarico al Presidente dell'ATA dell'esecuzione delle relative deliberazioni e della sottoscrizione degli atti a rilevanza esterna e dei contratti;
- le modalità e le risorse per l'esercizio delle funzioni;
- la disciplina dei rapporti successivi derivanti dalla soppressione dei consorzi obbligatori istituiti ai sensi della legge regionale 28 ottobre 1999, n. 28, compresi i rapporti di lavoro del personale.

In data 3/9/2013 i Comuni hanno formalmente istituito l'ATA dell'ATO della provincia di Ascoli Piceno, così come prevista dalla legge regionale n° 24/2009 e ss.mm.ii, ciò nonostante a tutt'oggi tutte le competenze relative al servizio di gestione integrata dei rifiuti rimangono in capo all'Ente, in quanto lo stesso ricade all'interno delle funzioni fondamentali enumerate dal decreto legge n. 95/2013 convertito nella legge 135/2013 che, all'art. 19, co. 1, nel riscrivere l'art. 14, comma 27 del decreto-legge 31 maggio 2010, n. 78, convertito, con modificazioni, dalla legge 30 luglio 2010, n. 122, e successive modificazioni, ha definito, alla lett. f) "l'organizzazione e la gestione dei servizi di raccolta, avvio e smaltimento e recupero dei rifiuti urbani e la riscossione dei relativi tributi".

Ad una attenta analisi del quadro normativo vigente è possibile individuare tre tipologie di affidamenti in essere:

- a) **affidamenti conformi alla normativa europea come quello operato dai comuni soci alla PicenAmbiente Spa** (non rientranti nell'ambito applicativo dell'art. 13), per i quali siano stati espletati gli adempimenti di cui al comma 20 dell'art. 34: **questi ultimi** non sono assoggettati al termine del 31.12.2014, ma **sono assoggettati al termine previsto nel contratto o negli altri atti regolatori del rapporto.**
- b) **affidamenti non conformi** alla normativa europea e suscettibili di adeguamento, ai quali – sia pure con qualche forzatura – si potrebbe applicare il comma 1 dell'art. 13 per consentire l'adeguamento entro il più lungo termine del 31.12.2014, evitando così la cessazione ex lege (comma 3, art. 13 cit.);
- c) **affidamenti non conformi alla normativa europea e non suscettibili di adeguamento.** Si tratta di affidamenti per i quali, a causa della contrarietà alla normativa comunitaria, non sia possibile provvedere all'adeguamento con apposita relazione e quindi neppure alla indicazione della data di scadenza nel contratto o in altro atto regolatorio (ad esempio, gli affidamenti diretti non aventi i requisiti per l'in house comunitario).

Pertanto anche alla luce del vigente e confermato modello organizzativo di regolazione del servizio di gestione dei rifiuti urbani previsto dal D.lgs.vo 152/2006 e quindi dalla Regione Marche con la legge 24/2009 nonché dalle più recenti norme in materia, **si conferma che l'affidamento del servizio da parte di tutti i comuni soci della PicenAmbiente - risultando essere affidamenti pienamente conformi alla normativa europea - sono assoggettati al termine previsto nel contratto di servizio e negli altri atti di gara regolatori del rapporto.**

Infatti, la normativa e la giurisprudenza vigente è concorde nel ritenere che in merito alle modalità di affidamento, la pronuncia della Corte Costituzionale determina l'applicazione immediata nell'ordinamento nazionale, della normativa comunitaria (assolutamente meno restrittiva rispetto alla precedente) sulle regole concorrenziali minime in tema di gara ad evidenza pubblica per l'affidamento della gestione di servizi pubblici di rilevanza economica. Quest'ultima non impone la privatizzazione dei servizi pubblici locali, **fermo restando che ogni ente è libero di scegliere anche questa strada attuando le conseguenti procedure ad evidenza pubblica del caso**, ma consente agli Stati membri di mantenere la gestione pubblica e non prevede una soglia minima di partecipazione dei privati nelle società miste.

Ciò considerato, in sostanza adesso gli enti locali, possono affidare la gestione dei servizi pubblici locali, incluso anche il servizio idrico integrato, mediante tre legittimi moduli gestori:

- gara ad evidenza pubblica, in questo caso in base alle normative inerenti gli appalti o le concessioni di servizi;
- **società mista mediante selezione con gara a doppio oggetto del socio privato non generalista (quindi operativo) che collabora con il soggetto pubblico, in applicazione delle disposizioni inerenti il Partenariato Pubblico Privato, senza dunque vincoli relativi alla percentuale di capitale detenuta dal privato stesso, quale forma di affidamento riconducibile alla concorrenza, conformemente a quanto previsto dall'art. 17 del TUSP D.lgs.vo 175/2016 – Decreto Madia Testo Unico delle Società a Partecipazione Pubblica.**
- gestione in house providing purché in possesso dei requisiti previsti dall'ordinamento comunitario, soggette però ai vincoli di spesa, ecc. ai sensi delle vigenti normative (ovvero in economia o mediante Azienda speciale secondo limiti e vincoli di spesa previsti dalle vigenti disposizioni normative, nei termini precedentemente indicati).

Con riferimento alla promozione della concorrenza la norma stabilisce che l'affidamento tramite gara (appalto o società mista) costituisce elemento di valutazione della virtuosità degli enti locali affidanti:

- nell'applicazione del patto di stabilità interno;
- nella distribuzione dei finanziamenti pubblici sia data priorità ai gestori selezionati tramite procedure ad evidenza pubblica.

Vigono inoltre le specifiche discipline di settore ove esistenti, pertanto per i servizi a rete di rilevanza economica il soggetto affidante dovrà scegliere la modalità di affidamento rispetto a quanto previsto dalla disciplina comunitaria e, se esistente, da quella settoriale. Per quanto concerne la gestione dei rifiuti il DL 24 gennaio 2020, n. 1, convertito con legge n. 27/2020 cd. "Di Liberalizzazioni" all'Articolo 25 Promozione della concorrenza nei servizi pubblici locali prevede al comma 4. "Per la gestione ed erogazione dei servizi di gestione integrata dei rifiuti urbani **sono affidate** ai sensi dell'articolo 202 del decreto legislativo 3 aprile 2006, n. 152, e **nel rispetto della normativa europea e nazionale sull'evidenza pubblica**, le seguenti attività: a) *la gestione ed erogazione del servizio che può comprendere le attività di gestione e realizzazione degli impianti;* b) *la raccolta, la raccolta differenziata, la commercializzazione e l'avvio a smaltimento e recupero, nonché, ricorrendo le ipotesi di cui alla lettera a), smaltimento completo di tutti i rifiuti urbani e assimilati prodotti all'interno dell'Ata.* Nel caso in cui gli impianti siano di titolarità di soggetti diversi dagli enti locali di riferimento, all'affidatario del servizio di gestione integrata dei rifiuti urbani devono essere garantiti l'accesso agli impianti a tariffe regolate e predeterminate e la disponibilità delle potenzialità e capacità necessarie a soddisfare le esigenze di conferimento indicate nel piano d'ambito.

In definitiva anche l'ANCI, ritiene che gli affidamenti legittimi a società in house o miste, con socio operativo selezionato mediante gara a c.d. doppio oggetto con almeno il 40% di capitale, debbono proseguire fino alla loro naturale scadenza senza necessità di alcun adempimento da parte dei Comuni e in particolare in merito alla gestione in essere afferma al punto 3. Effetti della sentenza sulle gestioni in essere. *In merito alle gestioni esistenti, resteranno innanzitutto attivi, fino alla scadenza naturale, gli affidamenti dei servizi effettuati a società pubbliche in house providing che soddisfano i requisiti fissati dalla giurisprudenza comunitaria e le miste nei termini su indicati. Nessun obbligo inoltre per i Comuni di ridurre le proprie partecipazioni secondo tempi e modalità prestabilite, per poter portare a scadenza i contratti in essere.*

E importante altresì ribadire in questa sede che anche sotto il profilo sostanziale i comuni soci della PicenAmbiente Spa, hanno già formalmente determinato, con proprie delibere dei consigli comunali di approvazione nell'anno 2010, in sede di approvazione dello schema di convenzione per la costituzione dell'ATA il seguente testuale deliberato, con il quale si riconosce di fatto e si sancisce la salvaguardia della PicenAmbiente Spa quale gestione esistente in quanto legittimo affidatario a partire dal 2013 del servizio in concessione nei

comuni aderenti in virtù dell'avvenuta ricostituzione del PPPI (cfr ad esempio *Delibera C.C. di San benedetto del Tronto n. 72 del 21.09.2012*):

- *La narrativa deve intendersi parte integrante e sostanziale del presente atto;*
- *Approvare lo schema di Convenzione, allegato alla presente deliberazione quale parte integrante e sostanziale, per l'esercizio unitario delle funzioni amministrative in materia di organizzazione dei servizi di gestione integrata dei rifiuti urbani da parte dell'Assemblea Territoriale d'Ambito (ATA) nell'ambito dell'ATO;*
- *Quando l'ATA, che avrà personalità giuridica di diritto pubblico ed autonomia gestionale, amministrativa e di bilancio, subentrerà ai Comuni nelle competenze, non potrà che subentrare nei rapporti in corso prendendo atto delle gestioni in essere e definendo i criteri oggettivi e coerenti per l'individuazione delle gestioni da salvaguardare che non potranno che essere quelli del livello dei servizi e della conformità alla normativa degli affidamenti medesimi.*

In conclusione quindi, la formale costituzione (insediamento) dell'Assemblea Territoriale d'Ambito avvenuta in data 3/9/2013 (che acquisisce le funzioni in materia di organizzazione ed affidamento del servizio di gestione integrata dei rifiuti già svolte dall'Autorità di Ambito e dai Comuni) non incide sulla prosecuzione della concessione oggi in capo a PicenAmbiente Spa, anche alla luce delle nuove disposizioni introdotte nonché delle anche ulteriori considerazioni in "punta di diritto".

In conclusione quindi, l'insediamento dell'Assemblea Territoriale d'Ambito non incide sulla prosecuzione della concessione oggi in capo a PicenAmbiente Spa, per le ulteriori considerazioni in punta di diritto.

Infatti, l'art. 204, comma 1 del d.lgs. 3 maggio 2006, n. 152 prevedeva che «I soggetti che esercitano il servizio, anche in economia, alla data di entrata in vigore della parte quarta del presente decreto, continuano a gestirlo fino alla istituzione e organizzazione del servizio di gestione integrata dei rifiuti da parte delle Autorità d'ambito». **Alla luce del sopra descritto quadro normativo di riferimento, l'ATA 5 di Ascoli Piceno, prevista dalla normativa della Regione Marche, dovrà necessariamente disporre la prosecuzione dell'affidamento stesso fino alla naturale scadenza, in quanto reso conforme alle previsioni del diritto comunitario.**

Tale posizionamento strategico nell'ambito del proprio mercato locale di riferimento (bacino territoriale da gestire costituito da 29 comuni con una utenza servita pari a circa 155 mila abitanti residenti della Provincia di Ascoli Piceno) **consente alla PicenAmbiente Spa sotto il profilo più propriamente gestionale di avere assicurato un portafoglio ordini/fatturato nei prossimi 15 anni (a partire dal 8/1/2013) di attività di almeno 273.000.000 €** (così come quantificato a valori correnti) importo espressamente previsto nel bando di gara e più precisamente al punto 10 "IMPORTO DELLA CONCESSIONE – OPZIONI 10.1 Il valore approssimativo dell'affidamento in concessione dei servizi pubblici locali alla PicenAmbiente S.p.a. per la gestione integrata dei rifiuti urbani ed assimilati ed attività connesse e correlate, calcolato sulla base delle risultanze del Bilancio d'esercizio dell'anno 2009, risulta essere approssimativamente pari a circa euro 273.000.000,00 IVA esclusa, calcolato sulla base per la durata del periodo minimale di 15 anni, pari al valore dei servizi oggetto di affidamento da parte degli enti pubblici soci annuo stimato in € 18.200.000,00 IVA esclusa."

Tale oggettiva e favorevole condizione, la quale è stata richiesta mediante gara la partecipazione ad un partner privato, consente all'azienda PicenAmbiente Spa un notevole **vantaggio competitivo** nei confronti di altri operatori (sia aziende private ma soprattutto aziende pubbliche territoriali del versante medio adriatico) i quali invece non hanno alcuna più possibilità di certezza circa la prosecuzione delle proprie attività nei propri territori di riferimento e attualmente gestiti in *prorogatio* per un ulteriore tempo indefinito, almeno fino a quando non vi saranno le future aggiudicazione delle gare d'ambito quindicennali, che saranno indette, nei prossimi anni, nei restanti ATO regionali.

Altresì tale favorevole condizione permette, sotto il profilo organizzativo, al management di poter elaborare e realizzare una pianificazione di consolidamento e sviluppo interno dell'azienda nel lungo periodo, avendo a disposizione un orizzonte gestionale certo e stabile su un arco temporale di 15 anni: è noto che tale fattore di stabilità costituisce la condizione "sine qua non" per attuare strategie di successo nelle aziende industriali.

In questa direzione si inserisce anche lo sviluppo sotto il profilo più strettamente industriale dell'azienda PicenAmbiente che dovrà avere nei prossimi anni, sviluppo che avrà come riferimento da un lato la crescita dell'efficienza, efficacia ed economicità nella gestione dei servizi a favore dei Comuni soci al fine di migliorare le performance nei confronti dei cittadini-utenti, dall'altro ha come primo punto di riferimento il progetto offerta del piano industriale presentato in sede di gara dal socio privato partner industriale (il quale riveste già il fondamentale ruolo di co-gestore tecnico-professionale-gestionale, di project management il tutto così meglio disciplinato dallo statuto societario); piano industriale, che stante l'assetto normativo regolamentare in itinere sopra sinteticamente descritto, non potrà che essere necessariamente attuato in coerenza/aderenza/rispondenza a quanto verrà previsto e determinato dalla prossima pianificazione d'ambito di esclusiva competenza dell'ATA di cui alla legge regionale 24/2009, la quale deve essere in conformità agli indirizzi, determinazioni e criteri localizzativi degli impianti del vigente Piano Regionale della Regione Marche di alla Delibera Consiglio Regionale Marche n. 128 del 30/4/2015.

* * * * *

Questo Consiglio di amministrazione, in conclusione, nel confermare tutta la propria disponibilità ed impegno nella gestione della società recependo gli indirizzi attuali dei soci pubblici e privati, auspica che la realtà della PicenAmbiente (nel suo complesso) possa continuare a favorire una rinnovata e definita strategia industriale di lungo periodo, nonché una positiva partnership di "governance" nella conduzione della società, stante il rilevante ruolo prefigurato in capo ai soci e amministratori di parte privata previsto dal vigente statuto societario, i quali hanno continuato a approfondire la propria massima collaborazione personale e delle proprie aziende per far crescere e sviluppare nel tempo la PicenAmbiente, apportando così proficuamente nel tempo il proprio bagaglio di conoscenze ed esperienze tecniche, gestionali, organizzative, finanziarie e professionali, con un obiettivo tendenziale di progressivo raggiungimento di una adeguata redditività aziendale.

A) In particolare si segnala ancora una volta la rilevante importanza strategica che riveste la progettualità comune - già in atto - tra i Concessionari del Servizio Pubblico di Gestione Integrata dei rifiuti urbani, ovvero tra le società Ascoli Servizi Comunali Srl e la PicenAmbiente Spa, la quale ha portato a definire nuovi e importanti assetti gestionali dell'impiantistica a disposizione per le necessità dell'Ambito ATO 5, nonché ha creato quelle favorevoli condizioni per addivenire – in prospettiva – ad un affidamento unitario dei servizi di gestione integrata dei rifiuti urbani, da parte dell'ATA – ATO 5 di Ascoli Piceno una volta terminata e approvata la Pianificazione d'Ambito.

In tal senso risulta determinante in termini di innovazione (tecnologica e gestionale), l'apporto collaborativo fornito dai gestori prima per la redazione del Documento Preliminare del Piano d'Ambito da parte dell'ATA, avvenuto con l'elaborazione del proprio Progetto Tecnico Unitario, presentato il 6/5/2016, il tutto conformemente a quanto previsto dal PRGR della Regione Marche e recepito prima nell'ambito del Documento Preliminare del Piano d'ambito approvato dall'ATA – ATO 5 Rifiuti di Ascoli Piceno e poi confermato nel recepimento anche nel Piano d'Ambito adottato con deliberazione num. 13 del 12-10-'21.

Tale rilevante e qualificante contributo fornito di "project management", quale attività di impulso, dei due concessionari (entrambi ricordiamo società di PPPI affidatarie del servizio su circa il 97% del bacino d'utenza d'ambito) ha quindi creato quelle favorevoli condizioni collaborative e di dialogo operativo, che hanno portato a sviluppare una condivisa strategia di sviluppo industriale del servizio di gestione integrata dei rifiuti urbani (gestione/impianti),

finalizzata a realizzare, in conformità alle normative nazionali e regionali in materia, una gestione unitaria nell'intero ambito territoriale ottimale (ATO 5 di Ascoli Piceno), così come richiesto dal PRGR.

Questo proficuo "dialogo" iniziato nell'anno 2016 tra le due società, sotto il profilo tecnico-gestionale- strategico, ha consentito di avviare una CO-GESTIONE provvisoria degli impianti, la quale ha portato alla costituzione di una formale **"Rete di Impresa denominata Gestori ATO 5 Rifiuti Marche"** finalizzata - anche in attuazione dei rispettivi piani industriali - a meglio formalizzare le gestioni esistenti ed ad individuare quelle soluzioni tecniche/progettuali (revamping) finalizzate a fornire tutti gli elementi, analisi e soluzioni utili e necessarie per una gestione efficiente, efficace, economica ed unitaria del sistema di gestione dei rifiuti nell'ATO 5 di Ascoli Piceno, in piena aderenza e in attuazione del nuovo e vigente PRGR; una nuova progettualità (che è stata stimata in circa 35 milioni di € di investimenti) portata avanti nell'interesse generale dei cittadini-utenti Piceni, che i due gestori PicenAmbiente Spa e Ascoli Servizi Comunali intendono unitariamente perseguire.

Con la costituzione della "Rete di Impresa" (avvenuta in data 22/6/2018) si è prefigurata così più concretamente, anche sotto il profilo giuridico, la nuova progettualità (denominata "La Fabbrica dei Materiali diffusa sul territorio"), quale modalità unitaria di gestione degli impianti e dei servizi per il periodo transitorio, favorendo anche l'attuazione degli interventi da realizzare previsti dal Piano d'Ambito di prossima approvazione, che i due gestori PicenAmbiente Spa e Ascoli Servizi Comunali intendono unitariamente e immediatamente perseguire (con l'approvazione di eventuali piani stralci anticipatori da parte dell'ATA per singoli segmenti impiantistici di RSU), mettendo a disposizione del territorio tutte le loro potenzialità impiantistiche che hanno in essere.

Infatti:

Visto il Piano Regionale di Gestione dei Rifiuti della Regione Marche - PRGR che per l'ATO 5 di Ascoli Piceno prevede specificatamente la realizzazione, per il tramite delle approvazioni dei Piani d'Ambito da parte dell'ATA, di interventi di Revamping e Potenziamento – *in applicazione delle MTD - prioritariamente degli impianti preesistenti* di trattamento dei rifiuti urbani del Polo Tecnologico di Relluce in Ascoli Piceno, interventi finalizzati a raggiungere l'obiettivo del massimo recupero dei rifiuti e la minimizzazione dello loro smaltimento in discarica; ha previsto quindi un rinnovato impianto TMB - di nuova generazione - che possa permettere sia il recupero/riciclaggio di materia, che la produzione – ai sensi di legge - di Combustibile Solido Secondario (CSS da avviare a recupero energetico in impianti non dedicati di cui al D.M. 22/2013), e un rinnovato e potenziato impianto di recupero della FORSU (Organico/Umido e Verde/Potature), mediante un processo di digestione anerobica per la produzione di "biometano" e un successivo processo di compostaggio per la produzione di compost di qualità-ammendanti ad uso di fertilizzanti.

Visto il Documento Preliminare del Piano d'Ambito (DpPdA) per la gestione dei rifiuti urbani ATO 5 – Ascoli Piceno (approvato con Deliberazione ATA num. 3 del 27/6/2017), il quale per recepire gli indirizzi e le indicazioni formulate dal PRGR ha adottato, in via preliminare, quali soluzioni tecniche-gestionali finalizzate a risolvere le criticità esistenti nell'ATO 5 nel trattamento e smaltimento dei rifiuti indifferenziati e della Forsu, la progettualità proposta unitariamente dai concessionari pubblici PicenAmbiente Spa e Ascoli Servizi Comunali Srl, così come riportata e dettagliata al capitolo 9 e successivamente sviluppata nei capitoli 11 e 13 del DpPdA.

Visto poi il successivo positivo giudizio di Verifica di Congruità con gli indirizzi del PRGR emesso dalla Regione Marche (Documento N. 1221658 del 06/12/2017 R_MARCHE|GRM|CRB|P 400.160.30/2017 /CRB/58).

Considerato che nel territorio Piceno da anni esiste una vera e propria urgente necessità di ridurre i costi del sistema di smaltimento dell'UMIDO e DEI RIFIUTI INDIFFERENZIATI, rispetto alla spesa dei cittadini di tutte le altre provincie marchigiane: infatti da diverso tempo l'ATO 5 Piceno presenta due gravi criticità che comporta l'accollo di notevoli esborsi tariffari da parte dei cittadini/utenti Piceni. La prima criticità è nell'avere un solo impianto di compostaggio (in bacino presso Relluce) per il conferimento dell'umido che soddisfa solo il

36% dell'umido raccolto (8.000 ton/anno); il 64% (per circa 14.500 ton/annue) deve essere conferito in impianti di compostaggio fuori bacino (fino alla Regione Emilia-Romagna), con l'ulteriore aggravio dei costi di trasferimento (trasporti, ecc.).

Come anche il bacino ATO 5 ha ormai da tempo difficoltà ad individuare una nuova discarica di servizio di bacino: da circa due anni vengono conferiti circa 31/34 mila ton annue di rifiuti trattati al TMB in discariche fuori bacino, con l'ulteriore aggravio – anche in questo caso - dei costi di trasferimento (trasporti, ecc.).

Nella Regione Marche solo la provincia di Ascoli Piceno presenta entrambe le criticità in quanto la situazione comparata nelle altre province marchigiane è la seguente:

		Autosufficienza di Bacino	Autosufficienza di Bacino
		Compostaggio	Discarica di Servizio
ATO 1	Pesaro Urbino	SI	SI
ATO 2	Ancona	NO	SI
ATO 3	Macerata	SI	SI
ATO 4	Fermo	SI	SI
ATO 5	Ascoli Piceno	NO	NO

In disparte da non trattarsi in questa sede il nocumento ambientale al territorio che produce le attività di trasporto dei rifiuti in siti lontani dal luogo di produzione, in dispregio al fondamentale principio di riduzione della movimentazione dei rifiuti; tale negativa situazione genera ogni anno un pesante aggravio della spesa a carico dei cittadini/utenti piceni, poiché per lo smaltimento attuale dell'umido e dei rifiuti urbani in discarica spendono complessivamente **ogni anno** circa 7,1 milioni € con la discarica in bacino (in ipotesi di 95 €/ton) e circa 8,2 milioni € con la discarica fuori bacino (in ipotesi di € 120 €/ton).

Visto e considerato quanto sopra, il progetto di revamping del TMB e del CDQ che verrà a breve presentato dalla Rete di Impresa all'ATA, denominato "La Fabbrica dei Materiali", oltre a conseguire la piena autosufficienza nella gestione dei rifiuti urbani (producendo i benefici ambientali indotti alla riduzione della movimentazione dei rifiuti), permetterà di ottenere, a parità di tutte le altre condizioni, una riduzione di spesa (**RISPARMI**) a favore dei cittadini/utenti Piceni che sono quantificabili da un minimo di circa **- 850 mila € all'anno (-12%)**, fino a un risparmio massimo possibile di circa **- 2,8 milioni di € l'anno (-34%)**, importo calcolato tra le tariffe minime applicabili dai concessionari e il costo degli smaltimenti in discariche "fuori bacino".

Stante la estrema rilevanza dei risparmi di spesa a favore dei cittadini (che comporterebbe una considerevole riduzione del carico fiscale nell'ambito della tassazione TARI nelle condizioni sopra esposte), l'approvazione e l'attuazione del Progetto di Revamping degli impianti TMB e CDQ del Polo Relluce, rappresenta senza dubbio – per gli interessi pubblici coinvolti - una assoluta urgenza non più differibile per l'ATA – ATO 5 di Ascoli Piceno, in quanto è l'unico territorio della Regione Marche che non ha autosufficienza impiantistica, né sul compostaggio né sullo smaltimento nelle discariche di servizio: è necessario, così come previsto dal PRGR che dal Documento Preliminare del PdA approvare con immediatezza le soluzioni impiantistiche ambientalmente sostenibili che riducano i costi del sistema di gestione e quindi la tassazione a carico dei cittadini, così come indicato dal PRGR e prefigurate dal Documento Preliminare del PdA approvato dall'ATA – ATO 5 di Ascoli Piceno

In definitiva il proficuo "dialogo" sotto il profilo tecnico-gestionale- strategico avviato nell'anno 2016 tra i due concessionari PicenAmbiente e Ascoli Servizi Comunali, che ha portato in data 22/6/2018 alla formale costituzione di una Rete di Impresa dopo un periodo di collaborazione operativa (CO-Gestione) nella gestione degli impianti tecnologici di Relluce, ha quindi prodotto (anche in esecuzione dei relativi contratti di concessione in essere con i Comuni affidanti, con riferimento anche all'attuazione dei rispettivi piani industriali mobili), la redazione dell'ambizioso Progetto Preliminare di Revamping del Polo Tecnologico di Relluce (**PRESENTATO FORMALMENTE ALL'ATA IN DATA 13/8/2019**), quale avvio della nuova progettualità **La Fabbrica dei Materiali**; progetto che individua e propone concretamente le soluzioni tecniche ed di riduzione di spesa finalizzate a risolvere le problematiche "ambientali" esistenti e la problematica dell'eccessiva onerosità a carico dei cittadini/contribuenti, prodotti dall'emergenza dello smaltimento dei rifiuti indifferenziati e

dell'umido-organico in impianti "fuori bacino": avendo messo a disposizione del territorio tutte le loro potenzialità impiantistiche che hanno in essere, le soluzioni impiantistiche proposte dalla Rete permette di raggiungere una ottimale gestione (efficiente, efficace, economica ed unitaria) del sistema di gestione dei rifiuti nell'ATO 5 di Ascoli Piceno, con ridotti al minimo gli minori impatti ambientali generati (*raggiungimento dell'obiettivo di autosufficienza, drastica riduzione dell'utilizzo della discarica come sistema finale di smaltimento, drastica riduzione degli impatti derivanti dal trasporto dei rifiuti, attuazione dei principi dell'economia circolare*) e producendo un "notevole" risparmio per tutti i cittadini/utenti Piceno.

Con l'auspicata approvazione da parte dell'ATA (e la prossima realizzazione) del Progetto **La Fabbrica dei Materiali** si persegue concretamente (e in tempi relativamente rapidi) il conseguimento dei suddetti obiettivi posti – quali indirizzi - dalla Regione Marche in merito alle tecnologie impiegabili, agli standard dimensionali di riferimento, ai criteri gestionali per contenere gli impatti ambientali, alle prestazioni attese: sarà pertanto esclusiva prerogativa e responsabilità dei Comuni dell'ATO 5 di Ascoli Piceno (da esercitarsi in sede di ATA) quella di approvare – nei modi di legge e nell'ambito degli strumenti di pianificazione in essere - il Progetto "La Fabbrica dei Materiali" che attua le soluzioni tecniche-organizzative ed impiantistiche rispondenti a detti criteri, realizzando per la provincia di Ascoli **finalmente** un sistema impiantistico adeguato al proprio territorio amministrato (autosufficienza), aperto ad una possibile (ed auspicata) integrazione tecnica-funzionale con il sistema impiantistico pubblico dell'ATO 4 di Fermo e ATO 3 di Macerata: con una rapida approvazione da parte del ATA del progetto presentato si otterrà un notevole risparmio per i cittadini Piceni grazie alla riduzione delle tariffe al TMB e per l'Umido a carico dei Comuni, come anche il raggiungimento dei primari obiettivi posti dalla pianificazione Regionale.

Nella convinzione della PicenAmbiente, con la presentazione del Progetto La Fabbrica dei Materiali, di aver adeguatamente offerto al territorio Piceno non solo la propria qualificata attività di impulso e di fattiva collaborazione, ma anche di aver offerto una rilevante opportunità per la risoluzione delle gravi e rilevanti criticità attualmente in essere nell'ambito dei procedimenti di Pianificazione d'Ambito di cui alla L.R. N. 24/2009, la PicenAmbiente, anche nell'ambito della Rete di Impresa, la stessa ribadisce tutta la propria disponibilità ad un confronto con l'ATA e/o i Comuni soci che lo vorranno, per affrontare ogni ulteriore e/o necessario approfondimento in merito, auspicando una sua celere approvazione, anche per i benefici indotti agli interessi pubblici coinvolti.

Quadro di Sintesi:

Nell'ambito dell'iter di approvazione definitiva del Piano d'Ambito dell'ATO 5, l'ATA ha già approvato in sede di adozione dello stesso (cfr Delibera n. 13/'21) le suddette soluzioni prospettate dal progetto tecnico economico di realizzazione denominato "La Fabbrica dei Materiali", pienamente conforme e in attuazione degli indirizzi e degli obiettivi posti dalla Pianificazione Regionale (PRGR) in attuazione dei relativi Piani industriali:

- **Fabbrica dei Materiali 1:** Revamping Impianto esistente TMB con adeguamento alle BACT di proprietà della Regione Marche (circa 7/8 milioni € di investimento), progetto presentato per essere autorizzato in data 22.1.'22
- **Fabbrica dei Materiali 2:** Revamping Impianto esistente CDQ/compostaggio Anaerobico Biodigestore di proprietà di Ascoli Servizi Comunali Srl (circa 17/18 milioni € di investimento progetto approvato e da realizzarsi): con capacità di trattamento 40 mila ton. + revamping impianto anaerobico in Relluce progetto presentato per essere autorizzato in data 22.1.'22
- **Fabbrica dei Materiali 3:** Revamping Impianto esistente di selezione Frazione secca riciclabile di Spinetoli (circa 6/7 milioni € di investimento, autorizzato e completamento dei lavori entro il 31/12/2022): con capacità di trattamento 40 mila ton.

In particolare il CDA ritiene che i Comuni Soci insieme al Comune di Ascoli Piceno in seno all'ATA debbano provvedere con immediatezza, stante anche l'avanzato iter istruttorio in corso per l'approvazione del revamping del TMB, a sciogliere le riserve circa il futuro affidamento della gestione del TMB, che preveda nell'ambito delle disposizioni di cui all'art.

202 del D.lg. 152/2006, ai concessionari PicenAmbiente Spa e Ascoli Servizi Comunali, in modo che gli stessi, nell'ambito delle prerogative in essere concessorie, possano realizzare gli investimenti di revamping che saranno a breve autorizzati e provvederli nella gestione, nell'ambito dei nuovi accordi convenzionali sopra prefigurati e già proposti nella documentazione presentata in data 13.8.2018. Qualora invece i comuni soci e il Comune di Ascoli Piceno, in seno alle decisioni che assumerà l'ATA, non decidessero nel breve periodo in tal senso, la PicenAmbiente Spa si vedrà costretta a dismettere quanto prima le proprie attività gestionali sul suddetto sito TMB, riconsegnando l'impianto ai legittimi titolari con la pretesa dei dovuti indennizzi di legge sugli investimenti non al momento recuperati, oltre che a pretendere dagli obbligati conferitori il saldo dei corrispettivi tariffari per la gestione avuta in disequilibrio economico e finanziario del TMB.

B) Di rilievo è altresì l'idea progettuale della stessa Rete di Impresa che è stata presentata in data 3/6/'20 all'ATA Rifiuti ATO 5 di Ascoli Piceno di Integrazione industriale e di partnership strategica tra la Rete di Impresa "Gestori Rifiuti ATO 5 di Ascoli Piceno" (costituita dai concessionari pubblici PicenAmbiente Spa e Ascoli Servizi Comunali) e la Geta Srl da proporre all'ATA - ATO 5 di Ascoli Piceno», quale proposta unitaria di realizzazione di una Discarica di servizio d'ambito (**cd Progetto "Vasca Zero"** in località Alto Bretta di Ascoli Piceno così come modificato dagli accordi del 1.10.'21 e prefigurato nelle riduzioni in corso di definizione), da confermare necessariamente nel Piano d'Ambito (già adottato con delibera num. 13/'21) per lo smaltimento dei rifiuti urbani dell'ATO 5 di Ascoli Piceno in corso di approvazione definitiva, con la quale si offre al territorio Piceno e alla collettività i seguenti benefici/opportunità, **recepando gli indirizzi e le istanze di riduzione del progetto avanzate da molti comuni Soci:**

- Realizzazione di una Discarica per rifiuti non pericolosi rimodulata in riduzione per circa 700 mila mc (dai 903 mila mc previsti dal progetto in autorizzazione), già ricompresa nell'ambito del progetto Discarica Vasca Zero sita in località Alto Bretta nel Comune di Ascoli Piceno, da mettere a disposizione come Discarica di Servizio d'ambito per lo smaltimento dei rifiuti urbani dell'ATO 5, per la volumetria necessaria a soddisfare il fabbisogno pianificatorio (per i 15 anni) pari a circa 380 mila mc.
- L'anzidetta Discarica di Servizio d'ambito per lo smaltimento dei rifiuti urbani trattati verrà realizzata e gestita direttamente dai concessionari del pubblico servizio di gestione integrata dei rifiuti, società miste pubbliche PicenAmbiente Spa e Ascoli Servizi Comunali Srl, per il tramite della PicenAmbiente Srl attività oggetto di programma di Rete di Impresa "Gestori ATO 5 Rifiuti Marche", riconoscendo alla Geta Srl un corrispettivo - forfettario e omnicomprensivo - per la messa a disposizione del sito e per il complesso delle attività tecnica, progettuale ed autorizzatoria espletata, pari a € 3,60 oltre iva per ogni tonnellata di rifiuti non pericolosi abbancati;
- La Rete di Impresa "Gestori ATO 5 Rifiuti Marche" per il tramite della PicenAmbiente Srl (partecipata al 50% da PicenAmbiente Spa e al 50% da ASC Srl) realizzerà e gestirà direttamente la discarica per rifiuti non pericolosi prevista dal progetto "Discarica Vasca Zero", che avrà una volumetria complessiva inferiore a circa 700.000 mc, da destinarsi per 380.000 mc riservati a Discarica di Servizio d'ambito per lo smaltimento dei rifiuti urbani dell'ATO 5 di Ascoli Piceno e per circa 320.000 mc per lo smaltimento di rifiuti speciali non pericolosi, intermediati anche dalla Geta Srl quale corrispettivo. Conseguentemente la Rete di Impresa "Gestori ATO 5 Rifiuti Marche" e le società interessate (PicenAmbiente Spa, PicenAmbiente Srl e Ipgi Srl) hanno rinunciato, ognuno per quanto di propria competenza, a realizzare la discarica per rifiuti non pericolosi del Polo Alto Bretta Ex Ipgi pari a 460.000 mc di cui alla autorizzazione AIA N. 020/VAA/2008.
- La Geta Srl avrà il diritto di commercializzare, effettuando attività di cui "Categoria 8 - Intermediazione e commercio di rifiuti senza detenzione" o con detenzione dell'Albo Gestori Ambientali rifiuti non pericolosi all'interno della "Discarica Vasca Zero", per un suo spazio di utilizzo complessivi pari a circa 240.000 mc, in continuità a quanto svolto dalla stessa negli ultimi 30 anni di attività.

- La Rete di Impresa “Gestori ATO 5 Rifiuti Marche” e la Geta Srl assicurano con l’attuazione del progetto “Vasca Zero” che si provveda ad eseguire un intervento di recupero e risanamento ambientale dell’intero sito discarica Ecobretta (Ex Ipgi), tra l’altro confinante e adiacente con la nuova “Discarica Vasca Zero”, con la previsione anche di tutti gli adempimenti conseguenti all’attività di gestione post chiusura (smaltimento percolati, manutenzioni, ecc.) e di applicazione di un adeguato piano di sorveglianza e monitoraggio ambientale. Tenuto conto dei suddetti rilevanti interessi pubblici diffusi coinvolti da perseguire, la Geta Srl nell’ambito delle economie sviluppate dalle attività relative alla gestione della discarica per lo smaltimento dei rifiuti speciali pericolosi, si impegna ad accollarsi tutta la spesa necessaria:
- Per l’esecuzione dei lavori di recupero e risanamento e sistemazione ambientale dell’intero sito discarica Ecobretta, che saranno autorizzati dalle autorità competenti e verranno realizzati dal proprietario della discarica IPGI Srl;
- Con la realizzazione di questo intervento La Rete di Impresa “Gestori ATO 5 Rifiuti Marche” ha preteso ed ottenuto il consenso affinché si ottenga la più ampia liberatoria legale «di non avere più nulla a pretendere» da parte della Ipgi Srl nei confronti dei comuni piceni dell’ATO 5 di AP per le ragioni e motivazioni di rivendicazione dei rilevanti indennizzi/risarcimenti richiesti con comunicazione PEC del 8/5/2020.

Si precisa che il CDA ritiene che la suddetta proposta progettuale (Vasca Zero), anche quella in via di modificazione, dovrà essere portata avanti dalla PicenAmbiente Spa con gli altri partners, **solo ed esclusivamente qualora detta iniziativa raccolga il favorevole assenso generale prevalente dei propri soci pubblici, da esprimersi come discarica di servizio d’ambito nel Piano d’Ambito, di cui alla L.R. 24/2009, in fase di approvazione definitiva dell’ATO 5 di Ascoli Piceno.**

* * * * *

In definitiva la PicenAmbiente, quale società di PPPI rispondente pienamente al modulo gestorio che soddisfa i requisiti fissati dalla giurisprudenza e diritto comunitario, in conformità al Testo Unico delle Società a partecipazione Pubblica non a controllo pubblico (D.lgs.vo 175/2016) potrà quindi svolgere tutte le attività previste dal proprio statuto societario nel libero mercato, anche eventualmente partecipando in futuro alle gare d’ambito territoriali e tale possibile opzione di posizionamento strategico sul mercato della società mista la pone in una ottimale posizione per un suo possibile sviluppo industriale nel medio-lungo periodo, sia per linee verticali interne che in linee orizzontali esterne, anche mediante la nuova progettualità di gestione unitaria del ciclo integrato dei rifiuti dell’ATO 5 di Ascoli Piceno.

Prima di concludere la presente relazione, nel rispetto dell’articolo 2428, comma 2, c. c. si precisa che:

- Non sono state svolte nell’esercizio attività di ricerca e sviluppo, ai sensi dell’articolo 2428 comma 3 numero 1.
- la società detiene le seguenti partecipazioni in imprese partecipate e/o controllate sottoposte a controllo, coordinamento e direzione, mentre non detiene partecipazioni in imprese collegate, controllanti e imprese sottoposte al controllo di queste ultime:
 - Società **PicenAmbiente Energia S.p.A.** costituita in data 10-08-2006 per atto Notaio P. Caserta in San Benedetto del Tronto, capitale sociale € 800.000, con sede in San Benedetto del Tronto, in C. da Monte Renzo, 25 quota sottoscritta pari al 100% del capitale sociale, versato € 798.331 Società sottoposta a Direzione, Coordinamento e Controllo da parte di PicenAmbiente Spa.
 - Società **PicenAmbiente S.r.l.** con sede in San Benedetto del Tronto, in C. da Monte Renzo, 25 C.F., P. IVA, REA: 02173960440, iscritta al registro imprese al N°AP - 198290 C.C.I.A.A. di Ascoli Piceno – con un capitale sociale 505.000 i.v., quota di partecipazione della PicenAmbiente Spa pari al 100% del capitale sociale, (inattiva).

Partecipazioni:

Descrizione	31/12/2020	Incremento	Decremento	31/12/2021
PicenAmbiente Energia spa	798.331,12			798.331,12
PicenAmbiente Srl (inattiva)	505.000,00			505.000,00
Totale	1.303.331,12			1.303.331,12

Nel corso dell'anno 2021 vi sono stati rapporti di rilievo con la PicenAmbiente Energia Spa, quale l'impresa controllata sottoposta a direzione e controllo, rapporti che non comprendono operazioni atipiche e/o inusuali, che sono regolati da normali condizioni di "mercato", in particolare attraverso la stipula con la PicenAmbiente Energia Spa di un contratto di General Contractor (del 14/8/2019), con il quale la PicenAmbiente Spa sta realizzando e finanziando i lavori di sistemazione finale della discarica Colle Sgariglia per suo conto, di cui al SAL 4 del 30.9.2021 (532.144 € al netto dell'iva), oltre ad eseguire (dal 11/9/2019 fino ad oggi) gli altri servizi di gestione post operativa della discarica, ivi compreso il trasporto e smaltimento del percolato.

La società ha intrattenuto in definitiva i seguenti rapporti con le seguenti società del gruppo:

Società	Part.	Debiti finanziari	Crediti finanziari	Crediti comm.li	Debiti comm.li
PicenAmbiente Srl	100%		114.520	0	0
PicenAmbiente Energia Spa	100%	0		2.579.839	0
Totale		0	114.520	2.579.839	0

- la società possiede num. 40 azioni proprie per un valore nominale complessivo di € 2.200,00. Non possiede altre azioni proprie né tramite società fiduciaria, né tramite interposta persona.
- per quanto riguarda le operazioni dell'esercizio con parti correlate, si segnala che le stesse non sono rilevanti e comunque sono state regolate a condizioni di mercato.
- (Documento programmatico sulla sicurezza) Ai sensi dell'allegato B, punto 26, del D.lgs.vo n. 196/2005 recante CODICE IN MATERIA DI PROTEZIONE DEI DATI PERSONALI, gli amministratori danno atto che la Società si è adoperata per l'adeguamento e aggiornamento delle misure in materia di protezione dei dati personali, alla luce delle disposizioni introdotte dal D.lgs.vo n. 196/2005 secondo i termini e le modalità ivi indicate.

Conclusioni:

Per quanto concerne gli adempimenti previsti dalla Legge 72/1983 e successive Leggi di rivalutazione, Vi segnaliamo con apposito prospetto, le immobilizzazioni materiali riferite agli automezzi ed attrezzature rivalutate nell'esercizio 2005 in base alla Legge n. 266/2006 che ha disposto la riapertura dei termini prevista dalla Legge n. 342/2000 trovando le rivalutazioni effettuate il limite massimo nel valore d'uso, oggettivamente determinato, dell'immobilizzazione stessa.

Descrizione	Rivalutazione di legge	Rivalutazione economica	Totale rivalutazioni
Attrezzature ind. e commerciali	397.951		397.951
Altri beni	327.074		327.074
	725.025		725.025

Altresì si rammenta che nell'esercizio 2008 le immobilizzazioni materiali riferite agli immobili (terreni, fabbricati e relativi impianti fissi al suolo) sono state rivalutate in base al D.L. n. 185/2008, mentre non si è proceduto a rivalutazioni discrezionali o volontarie, trovando le rivalutazioni effettuate il limite massimo nel valore d'uso, oggettivamente determinato, dell'immobilizzazione stessa.

Descrizione	Rivalutazione di legge	Rivalutazione economica	Totale rivalutazioni
Terreni e Fabbricati	2.293.287		2.293.287
	2.292.287		2.293.287

Si rammenta che nell'esercizio '20 le immobilizzazioni materiali si è proceduto alla rivalutazione nell'ambito dell'applicazione dell'art.110, ex Decreto-legge del 14/08/'20 n. 104

Descrizione	Rivalutazione di legge	Rivalutazione economica	Totale rivalutazioni
Attrezzature, impianti, macchinari, automezzi e mezzi d'opera, autovetture industriali e commerciali.	2.399.617		2.399.617
	2.399.617		2.399.617

L'azienda ha optato di usufruire, con il pagamento della relativa imposta (3%), anche al beneficio fiscale indotto previsto dalle normative vigente in materia: il saldo attivo della rivalutazione effettuata è stato accantonato in apposita riserva denominata Riserva di Rivalutazione D.L. n. 104/'20 per € 2.327.628 (al netto dell'imposta sostitutiva del 3%). Il dettaglio della movimentazione degli investimenti contenuto nella nota integrativa dà conferma di quanto sopra affermato.

Signori Soci,

ultimata la relazione sulla gestione a corredo del bilancio chiuso il 31/12/2021, il Consiglio di Amministrazione, propone all'Assemblea di deliberare in merito alla ripartizione dell'utile di esercizio, pari ad **€ 418.442**, nel seguente modo:

- quanto ad € **20.922** (pari al 5%) a Riserva Legale;
- quanto ad € **397.520** a dividendo.

Nel confermarvi che il progetto di bilancio, composto da Stato patrimoniale, Conto economico e Nota integrativa e dal rendiconto finanziario, sottoposto alla Vostra approvazione rappresenta in modo veritiero e corretto la situazione finanziaria e patrimoniale della società ed il risultato economico dell'esercizio e corrisponde alle risultanze delle scritture contabili, si invita ad approvare lo stesso e la proposta dalla ripartizione dell'utile.

I risultati dell'esercizio 2021 presentati, nonostante le difficoltà e le complessità gestionali riscontrate del settore e del territorio "piceno", confermano che in 24 anni la PicenAmbiente è diventato uno dei maggiori "player" regionali nella gestione integrata dei rifiuti urbani e assimilati, assumendo nel tempo un profilo di impresa industriale fortemente radicata nel territorio della Provincia di Ascoli Piceno, con un rilevante know how tecnico-organizzativo, professionale e impiantistico tale da rendere l'azienda sempre più competitiva rispetto alle sfide attuali e future del mercato della gestione dei servizi pubblici locali.

In oltre 24 anni si è costruito un successo imprenditoriale, frutto di un continuo "sforzo" organizzativo/gestionale/finanziario, che si auspica possa continuare a svilupparsi e a radicarsi sempre più nel territorio della nostra provincia.

San Benedetto del Tronto, li 26 maggio 2021

Il Presidente del Consiglio di Amministrazione
 Dott. Francesco Chincoli