

Gentile famiglia, ecco il Suo

B.U.M.

BOLLETTINO UFFICIALE MUNICIPALE

anno_19_numero_11 **NOVEMBRE** 2012



**CENSIMENTO,
SIAMO IN 47 MILA**



**MENSA GRATUITA
PER GLI ALUNNI
MENO ABBIENTI**



**IMU, ALIQUOTE
E SALDO ENTRO
IL 17 DICEMBRE**



**CITTA' OFF LIMITS
PER VEICOLI
INQUINANTI**

Porto d'Ascoli

Codice agente: APHN6



Porto d'Ascoli - 3 locali

Zona Mare, appartamento al secondo piano composto da ingresso, soggiorno, cucinino, camera matrimoniale, camera doppia, bagno, due balconi, cantina. Ampia corte condominiale adibita a parcheggio. Esposizione est-nord.

Classe: G Ipe > 175 kwh/mq €. 100.000,00



Porto d'Ascoli - 3 locali

Zona Fontana, attico al piano quarto con ascensore composto da soggiorno, cucina, camera matrimoniale, camera singola, due bagni, splendido terrazzo di 72 mq, panoramico, garage. Appartamento pari al nuovo, costruzione di soli sette anni. Esposizione est-nord-ovest.

Classe: E Ipe > 127,90 kwh/mq €. 200.000,00



Porto d'Ascoli - 4 locali - 130 mq.

Zona Centro, appartamento al piano secondo composto da ingresso, soggiorno doppio, cucina, tre camere matrimoniali, due bagni, due balconi, esposto a sud-nord. Appartamento in ottime condizioni interne, ristrutturato completamente.

Classe: F Ipe > 85,90 kwh/mq €. 210.000,00



Montepredone - 4 locali

In posizione molto panoramica appartamento all'ultimo piano composto da soggiorno, cucina, tre camere, due bagni, quattro balconi oltre a locale al piano terra di 35 mq. adibito in parte a lavanderia con wc ed in parte a garage. Posto auto interno. Esposizione sud-ovest-nord.

Classe: E Ipe > 148,39 kwh/mq €. 160.000,00

San Benedetto Centro



Via Madonna della Pietà - 3 locali - Seminuovo

Appartamento al piano primo con ampio balcone soggiorno e posto auto di proprietà. Ingresso, soggiorno con cucina a vista, due camere, bagno e balcone di servizio. Mai abitato ed in ottimo stato interno.

Classe: D Ipe = 110,00 kwh/mq €. 160.000,00



Ospedale Civile - Via Manara - 3 locali

Palazzina del 2008, ultimo piano con ascensore; ingresso, soggiorno luminoso con angolo cottura, due camere, due bagni, tre balconi, terrazza sovrastante l'appartamento di 85 mq ca con locale tecnico, cantina e posto auto coperto. Seminuovo ed in ottimo stato interno.

Classe: D Ipe > 73,99 kwh/mq €. 250.000,00



Centralissima - 55 mq ca - 3 locali

Grazioso appartamento masardato in palazzina a mattoncini di sole quattro unità immobiliari. Ingresso, soggiorno con angolo cottura, camera, balcone, bagno e due ripostigli. Completamente ristrutturato ed in ottimo stato interno.

Classe: in fase di richiesta €. 138.000,00



Zona Leoni - 135 mq ca

In zona residenziale con giardino condominiale, in palazzina di 8 famiglie disponiamo di appartamento di ampie dimensioni composto di: ingresso, soggiorno, studio, cucina abitabile, 3 camere, 2 bagni, 5 balconi di cui soggiorno, garage di 38 mq ca. Ideale per nucleo familiare numeroso.

Classe: G Ipe > 175 kwh/mq €. 250.000,00

A CHE SERVE UN ANTIFURTO SE NESSUNO CORRE IN TUO AIUTO?



Fi.Fa. ALERT L'ANGELO CUSTODE CHE PROTEGGE LA TUA CASA

Fi.Fa. Alert è un antifurto di ultima generazione che garantisce una protezione sempre attiva. Infatti, al segnale di pericolo, **Fi.Fa. Security interviene**, garantendo **sicurezza** alla tua famiglia e ai tuoi beni.



DETRAZIONE FISCALE 50%
SISTEMI DI SICUREZZA

- MODULO RADIO BIDIREZIONALE RXM3
- UNITÀ DI CONTROLLO
- TELECOMANDO CRYPTO
- SIRENA INTERNA MINIALARM
- RILEVATORI DI PRESENZA TELESPI
- TASTIERA RADIOPAD/BD



Fi.Fa. Security srl
Sede centrale: via Pasubio, 57/A
San Benedetto del Tronto (AP)
info@fifasecurity.it
tel +39 0735 657401 (h24)
www.fifasecurity.it

Fi.Fa. SECURITY, LA TUA SICUREZZA È SOTTO LA NOSTRA ALA.



Rosario S. Benedetto
Isola verde marinaio

Mano Lini

S o m M a R i o ”

- 1 Censimento, siamo in 47 mila
- 3 Fino a metà maggio città off limits per i veicoli inquinanti | Il contrassegno disabili diventa “europeo”
- 4 IMU, ecco le aliquote definitive per il 2012
| Si paga il saldo entro il 17 dicembre
| Dichiarazione entro il 28 febbraio 2013
- 6 Con “EasyPark” e “EasyNido” il Comune è più “smart” | Nasce il registro di promozione sociale
- 7 Anche nella terza età si può “Guadagnare salute”
| Sport per tutti a Marina di Sotto | A novembre si fa domanda per diventare scrutatori
- 9 Mensa gratuita per gli scolari meno abbienti
| Torna la “Rassegna Letteraria” del Circolo dei Sambenedettesi
- 10 L'Antiquarium Truentinum racconta la storia della nostra Città
- 11 Vivaldi, un bilancio di 37 anni di attività
- 12 Gran Pavese Rossoblù, assegnati i premi 2012
- 14 Quella sera del 27 novembre 1922: la tragedia delle paranze
- 16 La stagione teatrale 2012/2013
- 17 Un sorriso che dà il sollievo
- 18 Bollettino delle delibere | Sull'Adriatica installati semafori pedonali “a chiamata” | Iniziano i lavori del sottopasso di zona San Giovanni
- 20 Benvenuti tra noi... | In ricordo di...
Un calendario 2013 per i diritti europei

Censimento, siamo in 47mila

Per l'esattezza i cittadini effettivamente residenti a San Benedetto sono 47.076. E' uno dei primi risultati del censimento nazionale dell'ottobre 2011

L'ufficio comunale competente ha elaborato i primi dati del censimento generale della popolazione realizzato, come si ricorderà, avendo come riferimento la situazione “fotografata” al 9 ottobre 2011. I dati definitivi saranno resi noti tra qualche mese dall'ISTAT. Alla data del 9 ottobre dello scorso anno erano effettivamente residenti a San Benedetto 47.076 persone di cui 22.165 maschi e 24.911 femmine: si tratta delle persone che sono state registrate dall'ufficio at-

mate da un solo componente. Manca ora un ultimo adempimento: dopo ogni censimento, infatti, il Comune deve provvedere alla revisione dell'anagrafe per accertare la corrispondenza quantitativa e qualitativa del suo contenuto con le risultanze del censimento stesso. Ora quindi l'ufficio anagrafe si deve attivare per rintracciare le persone non censite ma presenti in anagrafe ed invitarle a confermare la dimora abituale nel Comune per non essere cancellate. Entro il



15° CENSIMENTO GENERALE
DELLA POPOLAZIONE
E DELLE ABITAZIONI
2011

traverso l'apposita modulistica che tutti noi abbiamo dovuto compilare.

Di queste 47.076 persone, 2.851 sono cittadini stranieri. Per quanto riguarda le fasce di età, 2.201 sono bambini e bambine di età compresa tra 0 e 5 anni e 4.716 sono giovani di età compresa tra 20 e 29 anni. I nuclei familiari sono 19.234 di cui 1.030 hanno come intestatario della scheda di famiglia una persona straniera. Sono ben 5.654 le famiglie for-

prossimo mese di novembre sarà visionabile presso gli uffici anagrafici l'elenco degli “ir-reperibili” al censimento.

Di pari passo, l'ufficio provvederà ad invitare coloro che non erano residenti ma si sono censiti a regolarizzare la propria posizione in anagrafe se non hanno già provveduto spontaneamente. Si tratta di 1.946 persone e di 1.864 famiglie.

BOLLETTINO UFFICIALE MUNICIPALE 2012

Mensile di informazione del Comune di San Benedetto del Tronto
Reg. Trib. AP n.316 del 28.02.1994
anno_19 n. 11 NOVEMBRE 2012

Iscritto al Registro degli Operatori di Comunicazione al n. 7515
Redazione: Municipio di San Benedetto del Tronto
Viale De Gasperi, 124 - tel. 0735.794503 fax 0735.794335
www.comunesbt.it ufficiostampa@comunesbt.it

Direttore responsabile Eugenio Anchini
Caporedattore Eleonora Camaioni
Progetto d'immagine / impaginazione Fabrizio Mariani

Hanno collaborato a questo numero:
Alessandro Amadio, Tonino Brandimarte, Cesare Buonfigli,
Alessandro Candigliota, Mania Cantalamessa, Mauro Cecchi,
Maria Rita D'Angelo, Piergiorgio Federici, Emanuela Marcattili,
Giuseppe Merlini, Giovanni Montanini, Eleonora Paci,
Oliver Panichi, Giacinto Pompili, Daniela Pucci,
Umberto Romani, Annalisa Sinatra

Concessionaria di pubblicità:
SR Communication S.r.l. tel. 0735.591154 - port. 347.6910043
Stampa: Fast Edit Acquaviva Picena tel. 0735.765035

San Benedetto del Tronto è un Comune certificato



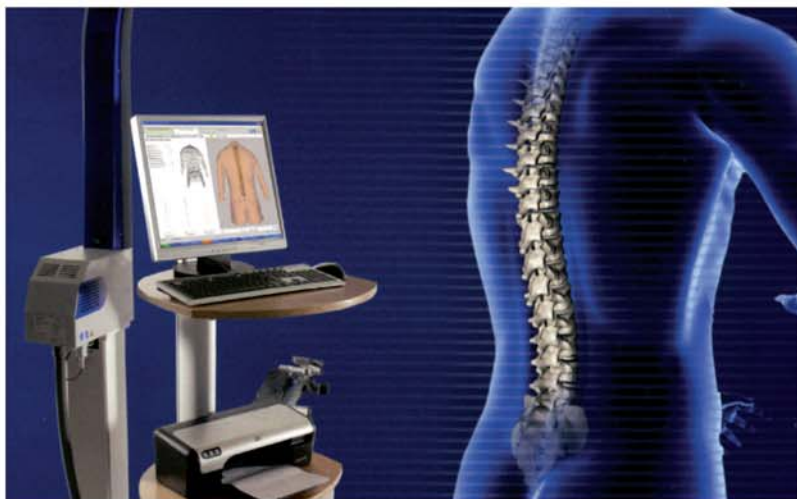

la nuova frontiera della diagnosi posturale

SPINOMETRIA® FORMETRIC
GRATUITA dal 1° al 31 ottobre

**MESE DELLA PREVENZIONE
DELLE PATOLOGIE POSTURALI**

CHECK-UP POSTURALI • SICURI E AFFIDABILI • SENZA RAGGI X

TERAPIA MANUALE

- Metodo Souchard (Rieducazione Posturale Globale)
- Metodo Mckenzie
- Concetto Maitland
- Concetto Mulligan
- Concetto Sohier
- Manipolazione neuroconnettivale
- Trattamento disfunzioni cranio cervico mandibolari

TERAPIA FISICA STRUMENTALE

- Laser ND-YAG pulsato Hilt
- Neuromodulazione Scenar
- Tecar Terapia
- Horizontal Therapy
- Ultrasuoni, Ionoforesi, Tens
- Magnetoterapia, Elettrostimolazioni

ONDE D'URTO FOCALIZZATE

Unico centro privato della Provincia

VISITE FISIATRICHE

STUDIO: VIA G. BOVIO, 4 - SAN BENEDETTO DEL TRONTO (AP) - TEL. 0735 519095 - CELL. 333 4377440



*...non solo pellicce, ma anche capi in pelle, montoni,
cappotti in cashmere e piumini*

Attrezzati laboratori interni per piccole o grandi modifiche e personale qualificato per consigliare nel nuovo acquisto, approfittando sempre della intramontabile formula del "facciamo cambio"!

La pellicceria Bianchini
offre inoltre un servizio di Custodia Estiva

PER INFO TEL. 0735 584793

Pellicceria Bianchini nuovo Atelier a San Benedetto Centro - Via Mazzocchi 18, angolo Via Cairoli (traversa isola pedonale)

Fino a maggio città off limits per i veicoli inquinanti

E' stata pubblicata l'ordinanza sindacale che ripropone anche per la stagione invernale 2012/2013 i divieti di circolazione per i veicoli più inquinanti. Come tutti i Comuni marchigiani che rientrano nella fascia "A", cioè quelli più a rischio di sforamenti dei limiti delle polveri sottili, il Comune di San Benedetto ha dovuto emanare un provvedimento per limitare la circolazione nel proprio territorio dei mezzi più inquinanti. La novità è che il divieto interessa tutto il territorio comunale e non soltanto un tratto di Statale 16, come avveniva negli anni passati.

Il divieto di transito opererà fino al 15 maggio 2013 nella fascia oraria compresa tra le 8,30 e le 12,30 e tra le 14,30 e

le 18,30 dal lunedì a venerdì (festivi esclusi). Sono interessati i veicoli più vecchi ed inquinanti come, a titolo di esempio, autovetture e veicoli commerciali diesel pre Euro, Euro 1 e 2 senza filtro antiparticolato, motocicli 2 tempi pre Euro, ciclomotori pre Euro. Tra le esenzioni i taxi, veicoli di soccorso e delle forze di polizia, di enti ed aziende di pubblici servizi, veicoli per il trasporto dei disabili. Il testo integrale è consultabile sull'albo pretorio online all'indirizzo www.comunesbt.it

C'è da sottolineare comunque che l'applicazione effettiva del provvedimento sarà condizionata dall'apposizione della relativa cartellonistica lungo le strade di accesso alla città

"necessaria - si legge nel provvedimento - per dare esecuzione al presente atto e portarlo a conoscenza dell'utente stradale".

Si tratta di un provvedimento dovuto, visto che la Regione, sulla base dei risultati dei provvedimenti adottati negli anni passati ed evidentemente ritenuti insoddisfacenti per quanto riguarda la limitazione delle polveri sottili, ha di fatto imposto a tutti i Comuni inseriti nella

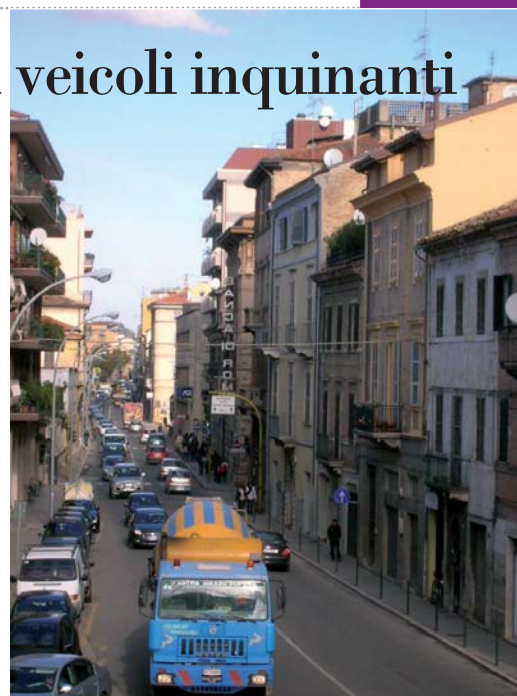

fascia "A", cioè quelli a maggior rischio di sforamenti dei limiti di PM 10, l'estensione del provvedimento all'intero territorio urbanizzato della città.

Il contrassegno disabili diventa "europeo"

Il contrassegno per i veicoli a servizio dei disabili cambia colore e forma, e cambiano in parte anche le modalità di richiesta e rilascio.

Dal 15 settembre scorso, infatti è in vigore il D.P.R. che recepisce la normativa europea e uniforme in tutti i Paesi UE le caratteristiche del contrassegno da esporre nell'auto che trasporta, come dice la legge "persone invalide con capacità di deambulazione impedita, o sensibilmente ridotta".

Il nuovo contrassegno sarà come quello riprodotto in questa pagina: più rettangolare e con la figura stilizzata disegnata con un tratto più largo, di colore bianco a sfondo azzurro.

La sostituzione dei contrassegni invalidi già rilasciati con il nuovo dovrà avvenire entro tre anni dall'entrata in vigore della norma, cioè entro il 15 settembre 2015. Nel frattempo continuano a valere i vecchi contrassegni.

Per richiedere il contrassegno



è necessario essere in possesso di un documento e/o certificato d'invalidità che attesti la compromissione della capacità di deambulazione, oppure la condizione di cecità totale o di non vedente (residuo non superiore 1/10).

Alla domanda va allegato un certificato rilasciato dall'ufficio medico legale dell'unità sanitaria locale di appartenenza (nel caso di San Benedetto, Servizio di Medicina Legale della ASUR Marche Area Vasta n.5, in Piazza Nardone, 19) che attesti tale situazione e, proprio per adeguarsi alla nuova normativa, ora vanno allegate anche due fotografie formate tessera della persona titolare del permesso: una rimarrà sulla domanda, l'altra



sarà applicata sul permesso. Il certificato dell'ASUR non serve solo nel caso in cui la condizione di impedita o compromessa capacità di deambulazione o la cecità sia espressamente indicata nella certificazione di riconoscimento dell'invalidità.

Se la richiesta viene fatta da una persona delegata, quest'ultima deve essere munita di un documento di identità della persona richiedente. In ogni caso, per il ritiro è richiesta la firma del titolare del permesso che, se impossibilitato a recarsi in Comune, deve dichiararlo in sede di presentazione della domanda. Ricordiamo che il contrassegno ha validità massima di 5 anni, è strettamente persona-

le, non è vincolato ad uno specifico veicolo ed ha valore su tutto il territorio nazionale nonché in tutti i territori dei paesi aderenti all'Unione Europea. Deve essere esposto, in originale, nella parte anteriore del veicolo in modo che sia chiaramente visibile per i controlli.

Si ricorda altresì che con il contrassegno esposto, il veicolo può sostare gratuitamente nelle zone a pagamento del territorio comunale di San Benedetto del Tronto. Non è detto tuttavia che tale opportunità sia riconosciuta in altri comuni.

Ulteriori informazioni sono reperibili sul sito del Comune www.comunesbt.it alla voce "I servizi" oppure contattando o l'Ufficio Relazioni con il Pubblico (urp@comunesbt.it, tel. 0735/794405-794555) o l'Ufficio Trasporto Pubblico Locale e Traffico della Polizia Municipale (federicip@comunesbt.it, tel. 0735.794234 - 794235).

IMU, ECCO LE ALIQUOTE DEFINITIVE PER IL 2012

Con Deliberazione n. 75 del 30 settembre 2012 il Consiglio Comunale ha ridefinito le aliquote da utilizzare per il calcolo dell'IMU per il 2012. Il Consiglio ha ritenuto di

non modificare l'aliquota per il pagamento dell'IMU per le abitazioni principali e relative pertinenze ma ha modificato le aliquote per il calcolo dell'IMU dovuta da immobili diversi

dalle abitazioni. Resta invariata anche la detrazione per l'abitazione principale, fissata in 200 euro per unità abitativa ed aumentata di 50 euro per ogni figlio minore di anni 26 residente e di-

morante nello stesso Stato di famiglia del contribuente. La detrazione va divisa in parti uguali tra i soggetti aventi diritto.

Di seguito le nuove aliquote per tipologia di immobile:

1,06 %	Aliquota base
0,40 %	<input checked="" type="checkbox"/> Abitazione principale; <input checked="" type="checkbox"/> Pertinenze dell'abitazione principale classificate esclusivamente nelle categorie catastali C/2, C/6 e C/7, nella misura massima di UNA sola unità pertinenziale per ciascuna delle categorie catastali indicate, anche se iscritte in catasto unitamente all'unità ad uso abitativo; <input checked="" type="checkbox"/> unità immobiliare posseduta a titolo di proprietà o di usufrutto da anziani e disabili che acquisiscono residenza in istituti di ricovero o sanitari a seguito di ricovero permanente, a condizione che la stessa non risulti locata; <input checked="" type="checkbox"/> unità immobiliare posseduta dai cittadini italiani non residenti nel territorio dello Stato, a titolo di proprietà o di usufrutto, in Italia, a condizione che non risulti locata.
0,20 %	Aliquota per i fabbricati rurali ad uso strumentale di cui all'articolo 9, comma 3-bis, del decreto-legge 30 dicembre 1993, n. 557, convertito, con modificazioni, dalla legge 26 febbraio 1994, n. 133;
0,50 %	<input checked="" type="checkbox"/> Aliquota per abitazioni concesse con contratto di locazione concordato in base all'articolo 2, comma 3, della Legge 431/98, regolarmente registrato ed asseverato dalle organizzazioni sindacali firmatarie dell'accordo territoriale che è stato depositato presso il Comune di San Benedetto del Tronto, in data 10/10/2001, a soggetti che li utilizzino quale abitazione principale; <input checked="" type="checkbox"/> Aliquota per la sola abitazione concessa in comodato gratuito a parente in linea retta primo grado (<i>comodato tacito</i>) a condizione che quest'ultimo vi abbia stabilito la propria residenza anagrafica;
0,79 %	<input checked="" type="checkbox"/> Aliquota per immobili non produttivi di reddito fondiario ai sensi dell'articolo 43 del Testo Unico di cui al D.P.R. n. 917 del 1986, iscritti nelle categorie catastali A10, B, C e D; <input checked="" type="checkbox"/> Aliquota per abitazioni (da categoria catastale A1 a categoria catastale A9) locate, ad uso abitativo, con contratto registrato per almeno 90 (novanta) giorni durante l'anno 2012.

SI PAGA IL SALDO ENTRO IL 17 DICEMBRE

Il 17 dicembre 2012 scade il termine per pagare il saldo dell'IMU per il 2012 tenendo conto delle aliquote sopra indicate. All'importo dovuto va detratto quanto versato in acconto sia allo Stato che al Comune (si ricorda che la determinazione dell'acconto è stata invece effettuata utilizzando le sole tre aliquote fissate a livello nazionale dal D.L. 201/2011).

Il pagamento può essere effettuato, dal 1° dicembre al 17 dicembre, utilizzando il

modello F 24 o in alternativa, quando il Ministero delle Finanze approverà il modello, anche con bollettino di conto corrente postale.

I codici tributo da utilizzare sono i medesimi già in vigore per il pagamento dell'acconto. Li riportiamo qui di seguito, ricordando che vanno preceduti dal codice del Comune che, per San Benedetto del Tronto, è **H769**:

• 3912 IMU - imposta municipale propria su abitazione principale e relative perti-

nenze - articolo 13, c. 7, d.l. 201/2011 - COMUNE

• 3913 IMU - imposta municipale propria per i fabbricati rurali ad uso strumentale - COMUNE

• 3914 IMU - imposta municipale propria per i terreni - COMUNE

• 3915 IMU - imposta municipale propria per i terreni - STATO

• 3916 IMU - imposta municipale propria per le aree fabbricabili - COMUNE

• 3917 IMU - imposta municipale propria per le aree

fabbricabili - STATO

• 3918 IMU - imposta municipale propria per gli altri fabbricati - COMUNE

• 3919 IMU - imposta municipale propria per gli altri fabbricati - STATO

Il Servizio Tributi del Comune può stampare il modello F 24 per coloro che si recano presso gli sportelli della sede comunale di San Benedetto del Tronto. Dal 19 novembre al 21 dicembre ci si può recare anche presso la Delegazione comunale di Porto d'Ascoli.



DICHIARAZIONE ENTRO IL 28 FEBBRAIO 2013

I soggetti che intendono avvalersi delle aliquote ridotte rispetto all'aliquota base per la determinazione dell'imposta, debbono darne obbligatoria comunicazione entro 90 giorni dal verificarsi dell'evento altrimenti non sarà possibile avvalersi dell'aliquota ridotta. Per l'anno 2012 questa comunicazione dovrà essere presentata entro il termine perentorio del 28 febbraio 2013.

L'aliquota ridotta per le case affittate

L'aliquota ridotta potrà essere utilizzata, per la determinazione dell'imposta dovuta, per il periodo dell'anno per il quale si verifichino le condizioni richieste per beneficiarne. L'aliquota IMU per le abitazioni locate ad uso abitativo con il requisito di almeno 90 (novanta) giorni di contratto regolarmente registrato (0,79%), può essere utiliz-

In attesa che venga pubblicato il provvedimento ministeriale, il Consiglio comunale ha regolamentato i termini di presentazione della dichiarazione

zata per l'intero anno, anche se resta fermo l'obbligo di dichiarare, entro 90 giorni dal verificarsi dell'evento, il venir meno delle condizioni agevolative, pena una sanzione dal 100% al 200% dell'imposta evasa con un minimo di euro 51,00.

Informazioni importanti per calcolare l'imposta

Inoltre la delibera approvata dal Consiglio comunale ha disposto che:

1. l'imposta è dovuta dai soggetti passivi per anni solari proporzionalmente alla quota ed ai mesi dell'anno

nei quali si è protratto il possesso; a tal fine, il mese durante il quale il possesso si è protratto per almeno 15 giorni è computato per intero. Nel caso di possesso per medesimo periodo fra il soggetto passivo uscente ed il soggetto passivo subentrante l'imposta è dovuta dal soggetto subentrante. Nel caso in cui il soggetto passivo uscente o il soggetto passivo subentrante abbiano entrambi un possesso per un periodo superiore a 15 (quindici) giorni, quest'ultimo è il soggetto tenuto al pagamento dell'imposta per il mese oggetto di possesso frazionato;

2. Ai sensi del comma 165 dell'art. 1 della L. 296/2006, la misura degli interessi legali da utilizzare sia nell'attività di accertamento per il recupero di quanto dovuto, che nell'attività di rimborso, è aumentata di 3 punti percentuali;

3. I versamenti dell'IMU si considerano regolarmente eseguiti anche se effettuati da un contitolare per conto degli altri a condizione che ne sia data comunicazione all'ente impositore e che l'imposta sia complessivamente assolta per l'ammontare dovuto da ciascuno dei contitolari;

4. L'imposta non è versata qualora essa sia uguale o inferiore a 6 (sei) euro. Tale importo si intende riferito all'imposta complessivamente dovuta per l'anno e non alle singole rate di acconto e di saldo. Del medesimo importo di imposta dovuta si tiene conto nell'emissione dei provvedimenti di rimborso;

5. Il pagamento deve essere effettuato con arrotondamento all'euro per difetto se la frazione è uguale o inferiore a 49 (quarantanove) centesimi, ovvero per eccesso se superiore a tale importo.

Con "EasyPark" e "EasyNido" il Comune è più "smart"

Nel solco di una tradizione che ha visto il Comune di San Benedetto sempre molto attento all'attuazione di soluzioni informatiche che semplifichino la vita degli utenti (basti solo ricordare la sperimentazione del voto elettronico effettuata nell'ormai lontano 2000 con risultati assolutamente confortanti), ora la nostra città si pone in prima fila nella corsa nella realizzazione di una "smart city", cioè di una comunità che, con l'ausilio dell'informatica e dei moderni canali (social network e altre opportunità offerte dalla rete) e strumenti (smartphone) di comunicazione, renda i nostri ambienti urbani e domestici più "amichevoli", facili da vivere, "smart" appunto. I primi progetti varati si chiamano "EasyPark" e "EasyNido".

EasyPark è un'applicazione per smartphone (telefonini di ultima generazione) che aiuta a trovare un parcheggio a San Benedetto del Tronto. Utilizza il GPS per calcolare distanze e percorso da dove ci si trova, ma è possibile immettere manualmente una località di partenza diversa. EasyPark aiuta a localizzare il parcheggio scelto con il supporto di StreetView, la mappa fotografica delle strade del mondo realizzata da Google. L'applicazione è suscettibile di ulteriori importanti funzioni come, ad esempio, la possibilità di indicare agli utenti in quali parcheggi sono ancora disponibili posti e di consentire il pagamento della sosta sempre attraverso il telefono. Tutti i dettagli sono sul sito del comune www.comunesbt.it alla voce "Progetti e opere".

Il Comune vara i primi progetti per migliorare con l'informatica la vita di chi si sposta in auto e dei genitori dei bimbi che frequentano i nidi



Con "EasyNido", invece, è stata mappata la posizione delle strutture cittadine per l'infanzia da 0 a 3 anni e ad esse è stato abbinato, oltre alle indicazioni logistiche, anche l'elenco degli ammessi, ovviamente accessibile solo dalla comu-

nità dei genitori. Inoltre, mediante apposita applicazione (App) scaricabile dal sito del Comune, i familiari dei bambini in lista d'attesa potranno seguire in tempo reale come scorre la graduatoria per l'ammissione alla struttura prescelta, instaurando poi con la stessa un filo diretto attraverso un gruppo FaceBook dedicato alla "community" dei familiari, che possono quindi conoscersi a fondo da subito, condividere l'inserimento e creare delle sinergie fra loro, con gli uffici competenti dell'Ente, con le singole responsabili di struttura, ad esempio vedendo pubblicato sulla bacheca il menu del giorno o il calendario degli eventi dedicati alla socializzazione.

E ancora: previo consenso a rendere nota la propria residenza e ad essere inseriti nell'apposito profilo "mobilità casa-nido", i genitori possono accedere ad un'altra mappa che evidenzia la provenienza dei singoli ammessi, in modo che di giorno in giorno, tramite Twitter, gli accompagnatori dei bambini possano creare economie di scala nel trasporto da e per il nido con evidenti vantaggi dal punto di vista ambientale.

Il progetto "Easynido" si è aggiudicato la menzione speciale della sezione "Una gestione più efficiente e semplificata" del premio nazionale "E Gov" assegnato alle amministrazioni più meritevoli e innovative dal gruppo editoriale Maggioli con il patrocinio dell'ANCI, l'Associazione Nazionale dei Comuni d'Italia. Tutte le info sul progetto sempre sul sito del Comune nell'area tematica "Servizi sociali".

Nasce il registro delle associazioni di promozione sociale

Cambiano le modalità di partecipazione del mondo associativo locale alla vita cittadina. Il 21 settembre scorso infatti il Consiglio Comunale di San Benedetto del Tronto ha approvato il nuovo "Regolamento per la Partecipazione" che sostituirà i due precedenti regolamenti comunali che disciplinavano il registro delle Libere Forme associative e l'Organismo di Partecipazione. Pertanto tutte le associazioni (ora denominate, in ottemperanza della legge regionale

9/2004, associazioni di promozione sociale) devono necessariamente procedere ad una nuova iscrizione al "Registro comunale delle Associazioni di Promozione Sociale", essendo decaduta l'iscrizione al vecchio Registro.

L'iscrizione al Registro comporta, oltre ai benefici di cui all'art. 7 del Regolamento (beneficiario del patrocinio comunale nonché di eventuali contributi, di locali, spazi, attrezzature e strutture comunali, stipulare even-

tuali convenzioni con l'Ente per la gestione di servizi e l'organizzazione di attività), anche la partecipazione con un proprio rappresentante all'Organismo di Partecipazione.

La domanda per l'iscrizione al Registro dovrà essere presentata dal legale rappresentante dell'associazione, in carta libera, su modulo predisposto che si può scaricare dal sito internet del Comune (www.comunesbt.it voce "I servizi") dove può essere consultato anche

il nuovo Regolamento.

La domanda, unitamente agli allegati indicati nel modello, deve essere presentata all'Ufficio Protocollo direttamente allo sportello, per posta elettronica (comunesbt@comunesbt.it) o pec (portocollo@cert-sbt.it) via fax (0735794542) insieme alla scansione di un documento di identità.

Per l'iscrizione al Registro è indispensabile che l'Associazione richiedente abbia svolto nel territorio comunale almeno un anno di attività.

Anche nella terza età si può “GUADAGNARE SALUTE”

Riparte anche per la stagione 2012-2013 “Guadagnare salute”. Per il sesto anno consecutivo il progetto, rivolto alla terza età, organizzato dalle associazioni sportive “Agraria Club” e “Collection Atletica Sambenedettese” e promosso dall’Assessorato allo sport, vede la realizzazione di incontri con specialisti della salute, seminari e momenti di aggregazione.

Lo scopo del progetto è quello di dare l’opportunità ai meno giovani di svolgere attività motoria e offrire loro un’occasione per riappropriarsi

della consapevolezza della propria esistenza e fare in modo che esso diventi un importante momento di socializ-

zazione con altre persone.

I corsi, iniziati ad ottobre, termineranno a maggio 2013 e si svolgeranno presso la pa-

lestra polivalente “Sabatino d’Angelo” in via Val Cuvia nei giorni di lunedì, mercoledì e venerdì in tre turni (9 - 10, 10 - 11 e 11 - 12) e presso la palestra della scuola media Curzi in via Togliatti il martedì ed il giovedì dalle 8.30 alle 9.30. Il costo del corso è di 10 euro al mese e di ulteriori 10 euro per la quota d’iscrizione annuale.

Per informazioni contattare l’associazione Agraria Club, tel. 0735/656435 oppure 3477624156, o l’associazione Collection Atletica Sambenedettese, tel. 0735/753174.



SPORT PER TUTTI A MARINA DI SOTTO

Per sensibilizzare e favorire la pratica sportiva dei residenti delle varie fasce di età, il comitato di quartiere “Marina di Sotto” ha varato il progetto “Quartiere in Sport”, patrocinato dall’assessorato allo Sport del comune di San Benedetto del Tronto.

Il progetto si basa su collaborazioni avviate con le società sportive del territorio che hanno espresso la loro disponibilità a praticare agevolazioni economiche di vario genere nei confronti dei residenti nel quartiere delle varie fasce di età.

Il progetto ha durata di un anno rinnovabile e rappresenta, in particolare, un’occasione importante di orientamento sportivo per i più piccoli, che avranno così la possibilità di scegliere lo sport che più si adatta alle loro caratteristiche, mentre per gli adulti e gli anziani si tratta di un’occasione di correggere stili di vita sbagliati. Particolare attenzione viene dedicata alle famiglie numerose che debbono sopportare un maggiore costo per permettere ai figli di



praticare sport.

Le associazioni aderenti sono a San Benedetto Cavalluccio Marino, Centro Ippico Delle Palme, Cestiste Sambenedettesi Chimaera Association, Circolo Nautico Sambenedettese, Circolo Tennis Maggioni, Diavoli Verde Rosa (Pattinaggio Artistico) Judo Kodokan, Kung Fu Club (Kung Fu O Tai Chi Chuan a Porto d’Ascoli o a Grottammare), Nordie Walking, Skating In Line Riviera Delle Palme, Sportlandia (calcio al Ballarin e volley presso istituti scolastici), Ser Bar Kung Fu, World Sporting Academy. C’è dunque ampia scelta e non è escluso che in futuro si

possa ulteriormente ampliare ad altre società sportive.

Con “Quartiere in Sport”, dunque, il comitato di quartiere Marina di Sotto si pone l’obiettivo della promozione della salute, di stili di vita sani, del benessere psicofisico della persona a tutte le età, di una buona socialità e dell’aggregazionismo e intende dare l’opportunità ai cittadini di conoscere e sperimentare le varie discipline sportive e fare sport.

Per informazioni più dettagliate circa le agevolazioni, oltre che rivolgersi alle associazioni che hanno aderito (l’elenco è affisso presso la bacheca del comitato, all’ingresso della chiesa San Pio X e all’interno dei locali parrocchiali), è possibile contattare il comitato di quartiere Marina di Sotto all’indirizzo di posta elettronica cqmarinadisotto@libero.it, iscriversi al gruppo Facebook: amici di... marina di Sotto. Si può anche contattare la presidente del Comitato di quartiere Stefania Mezzina (e mail stefania-mezzina@alice.it, tel. 328-2294524).

A novembre si fa domanda per diventare scrutatori

Per tutto il mese di novembre sarà possibile presentare la domanda per essere inseriti nell’albo delle persone disponibili a svolgere le funzioni di scrutatore presso i seggi elettorali.

Occorre essere iscritti nelle liste elettorali del Comune, aver assolto agli obblighi scolastici, non appartenere ad una delle categorie escluse per legge, e cioè:

- coloro che hanno più di 70 anni;
- i dipendenti dei Ministeri dell’Interno e degli ex Ministeri delle Poste e delle Telecomunicazioni e dei Trasporti;
- gli appartenenti alle Forze Armate in servizio;
- i medici che svolgono presso le ex U.S.L. le funzioni già attribuite ai medici provinciali, agli ufficiali sanitari o ai medici condotti;
- i segretari comunali ed i dipendenti dei Comuni, addetti o comandati a prestare servizio presso gli uffici elettorali comunali;
- i candidati alle elezioni per le quali si svolge la votazione.

Il modulo di domanda è disponibile presso l’ufficio elettorale comunale o sul sito internet dell’Ente al seguente indirizzo: www.comunesbt.it (voce “I Servizi”).

MONTEDORO

Rete in franchising

il **COMPRO ORO**

PAGA CONTANTI

ORFEO S.r.l.

Dove trasparenza e
riservatezza sono di casa...

333 9985108

professionale

VIA CALATAFIMI, 102
(PIAZZA SAN GIOVANNI)
S.BENEDETTO DEL TRONTO
WWW.COMPROOROCERVIA.IT

supraliss

tecnologia Systemax

EFFETTO ULTRA LISCIO

alla cisteammia

SENZA FORMALDEIDE

V. San Martino, 59/61 - San Benedetto Del Tronto
0735 584057



by
Krea
Studio

Mensa gratuita per gli scolari meno abbienti

*Il Comune rinnova
l'esenzione
del pagamento
dei pasti per le
famiglie con reddito
basso: domande
entro il 20 dicembre*

I cittadini residenti, che abbiano figli frequentanti le scuole dell'infanzia e primarie della città, che fruiscano delle mense scolastiche gestite dal Comune e che siano in possesso dei requisiti di seguito riportati, possono presentare domanda per ottenere sino alla fine dell'anno scolastico l'esenzione dal pagamento dei "buoni - pasto". Può accedere al beneficio il genitore, o chi rappresenta il minore, appartenente a famiglia residente nel comune di San Benedetto del Tronto che abbia un indicatore della situazione economica equivalente (ISEE) riferito ai redditi 2011 non superiore a 7.000 euro.

Le domande dovranno pervenire all'Ufficio Protocollo del Comune (piano terra del



IL PIACERE
DI MANGIAR BENE
A SCUOLA

miniguia al servizio di refezione scolastica
2012 | 2013

Municipio) entro il 20 dicembre 2012 mediante le seguenti modalità:

- di persona all'ufficio Pro-

collo (piano terra del Municipio);

- con PEC all'indirizzo protocollo@cert-sbt.it;

- con posta elettronica ordinaria all'indirizzo comunebt@comunesbt.it o via fax al numero 0735/794542 allegando copia del documento di identità del sottoscrittore;

- per posta (Comune di San Benedetto del Tronto - Viale De Gasperi, 124 - 63074 San Benedetto del Tronto). A tal proposito si rende noto che per l'accettazione della domanda da parte dell'ufficio non farà fede la data di spedizione postale.

Il modello di domanda può essere scaricato dal sito ufficiale del Comune di San Benedetto del Tronto www.comunesbt.it alla voce "Bandi" oppure ritirato presso l'URP (tel. 0735/794405 - 555) o il Servizio Diritto allo Studio, 3° piano, del Municipio (tel. 0735/794432 - 415 - 573).

Per conoscere tutti i dettagli dei menu che vengono proposti nelle mense cittadine è possibile consultare il sito www.comunesbt.it - area tematica "Scuola" la pubblicazione "Il piacere di mangiare a scuola" (nella foto, la copertina)

Torna la "Rassegna letteraria" del Circolo dei Sambenedettesi

Con l'obiettivo di promuovere e conservare l'idioma sambenedettese, evitando la dispersione delle sue espressioni più caratteristiche e genuine, il Circolo dei Sambenedettesi promuove la XIII edizione della Rassegna Letteraria Dialettale.

La rassegna è articolata in due sezioni:

POESIE in vernacolo sambenedettese a tema libero

RACCONTI in vernacolo sambenedettese a tema libero.

I testi, dattiloscritti a doppio spazio, non potranno superare - di massima - le tre cartelle e potranno essere redatti anche con la collaborazione di più persone. Non aven-



do la Rassegna carattere competitivo, gli elaborati, inviati in tre copie dattiloscritte, dovranno essere firmati dagli autori con indicazione di recapito e numero telefo-

nico. I testi non saranno restituiti e dovranno pervenire alla segreteria del Circolo (aperta dal lunedì al venerdì, dalle ore 17.00 alle 19.00), in via M. Bragadin n.1, San Benedetto del Tronto, entro il 15 dicembre 2012. E' possibile partecipare alle due sezioni con non più di tre composizioni per ciascun settore.

Degli elaborati pervenuti sarà data lettura pubblica in occasione della "Giornata del Dialetto", che si terrà in data e luogo da stabilire e di cui i partecipanti saranno tempestivamente informati. I componimenti, insieme ad altri che in avvenire saranno selezionati, potranno andare

a costituire un'apposita antologia che il Circolo si propone di pubblicare nell'arco di qualche anno: è pertanto auspicabile che i testi vengano prodotti in formato gestibile tramite computer.

La rassegna ammette la partecipazione di residenti e non residenti le cui composizioni dovranno essere inedite, cioè mai pubblicate nemmeno su fogli locali.

Gli autori restano proprietari dei testi, ma ne autorizzano sin d'ora la pubblicazione su stampa edita dal Circolo senza pretesa di compenso. Per ulteriori informazioni telefonare al n. 0735 585707. Importante: la partecipazione è gratuita.

L'ANTIQUARIUM TRUENTINUM

racconta la storia della nostra Città

Lo scorso 29 settembre è stato inaugurato l'*Antiquarium Truentinum*, quinta ed ultima sezione del Polo Museale "Museo del Mare".

L'obiettivo è stato quello di ridare dignità ai numerosi reperti archeologici recuperati, a partire dal 1987, dalla locale sezione dell'Archeoclub d'Italia, costituita nel 1978 sotto la direzione del compianto Novemi Traini. Alla fine degli anni '80 l'associazione, sorta come centro di documentazione archeologica, intensificò l'attività

escursionistica finalizzata al recupero di reperti, ottenendo importanti risultati come il ritrovamento della costruzione del periodo tardo romano a base circolare di Santa Maria delle Grazie a Monteprandone, di un frammento di basso rilievo nella zona di Fosso dei Galli, del deposito di anfore romane a Monte Renzo, delle tombe del periodo paleocristiano di Santa Lucia alta, della stele funeraria paleocristiana del quartiere Castello.

Grazie all'intensa e fruttuosa

attività di ricerca dell'Archeoclub, svolta in particolare da Novemi Traini, Gabriele Cavazzi, Francesco Palestini, Riccardo Narcisi, Giovanni Ciarrocchi e don Nicola Spina, si ebbe la possibilità di elaborare una rilettura storica del nostro territorio che oggi prende forma negli importanti reperti esposti nella sezione del Museo del Mare denominata *Antiquarium Truentinum*.

Ai ritrovamenti dell'Archeoclub di San Benedetto, confluì nel deposito del Comune,

si sono aggiunti quelli rinvenuti a seguito degli scavi effettuati dalla Soprintendenza Archeologica delle Marche a Porto d'Ascoli, a Fosso dei Galli, a Monte Renzo e al Paese Alto dove i recenti lavori hanno riportato alla luce una domus romana.

Con la nuova sezione del Polo Museale, si completa il percorso che dalle origini della Città arriva alle tradizioni marinare e al Museo Ittico facendo riscoprire "una lunga storia iniziata tanti secoli fa".

L'ESPOSIZIONE

Il percorso inizia con la carta archeologica del territorio di San Benedetto del Tronto e di tratti di Comuni limitrofi dove sono segnalati, tra l'altro, i luoghi del rinvenimento dei reperti esposti.

L'area di ritrovamento è compresa tra i fiumi Tesino a Nord, Tronto a sud, parte dei territori di Monteprandone, Acquaviva e Ripatransone ad ovest ed il mare Adriatico ad est.

L'esposizione apre con i manufatti litici: si tratta di oggetti in selce, come piccole lamelle e punte di freccia che l'uomo preistorico utilizzava per scuoiare, mangiare, lavorare, cacciare. All'inizio dell'esposizione troviamo anche frammenti di ceramica, databili all'epoca Neolitica, provenienti per lo più dalla zona di Porto d'Ascoli.

Il percorso prosegue con i materiali dell'età del Bronzo. Degna di nota è la presenza, nel percorso espositivo dell'età del Bronzo antico, di una serie di asce della "collezione Guidi" rinvenute nel primo novecento ad Acquaviva Picena nelle proprietà del conte Antonio Guidi, sindaco di San Benedetto del Tronto tra il 1911 e il 1919.

Seguono vetrine con reperti dell'età del Ferro, tra i quali



IL DOLIUM

spicca il corredo funebre della tomba rinvenuta in località San Francesco di Monteprandone, attribuita ad un uomo grazie alla presenza di due spade. Il percorso continua con la sezione romana, dove la storia del territorio sambenedettese si intreccia con quella della città di Truentum, sotto la cui giurisdizione San Benedetto cadde in età romana. L'esposizione prose-

gue in una piccola sala dove spicca il grosso frammento di statua togata rinvenuto nel 1833 in contrada Bore di Ragnola di Monteprandone, affiancato da due urne cinerarie, un frammento di epigrafe con iscrizione OMNE SOLV., probabilmente votiva, e dal sarcofago in pietra proveniente da S. Donato di Monteprandone. Nella sala, due grandi tende riproducono

un'altra stele funeraria dedicata al truentinese Buxurius e oggi esposta al Museo Civico di Ripatransone e l'urna cineraria dedicata al piccolo Teopompo esposta al museo di Ascoli, entrambe provenienti dal territorio. Di notevole pregio l'imponente architrave con fregio dorico di un monumento funebre rinvenuto a San Donato di Monteprandone che si suppone appartenga ad un personaggio di spicco della comunità tra la fine della repubblica e l'inizio dell'impero.

Nell'ultima sala, oltre ad un enorme sarcofago di pietra e ad un grosso dolium rinvenuto in via 2 Giugno a Porto d'Ascoli, è raccontato lo scavo del Paese Alto che ha riportato alla luce tratti di una domus romana. I lavori del Comune, effettuati tra il 2009 e il 2012, hanno intercettato le radici romane della Città, attraverso il ritrovamento di una piccola parte di una villa con stanze d'abitazione signorili affiancate ad ambienti di lavoro e di utilità. In epoca imperiale avanzata (III secolo d.C.) la domus venne convertita in struttura produttiva: lo testimonia la presenza di una vasca a "L" probabilmente utilizzata per la tintura di tessuti.

Il percorso illustra poi la sto-



LASTRA CON BOLLO RETTANGOLARE



IL MORTAIO



REPERTO TARDO ANTICO

ria tardo antica e medievale di San Benedetto a partire dal IV secolo, epoca in cui nel paese Alto sorge la plebs Sancti Benedicti intitolata, secondo la tradizione, al martire Benedetto, giovane ufficiale romano di Cupra giustiziato, perché accusato di essere cristiano, tra il 284 e il 305.

Un pannello finale spiega lo sviluppo architettonico del centro storico di San Benedetto Alta fino al Quattrocento.

L'allestimento dell'Antiquarium Truentinum è stato concordato con la Soprintendenza Archeologica delle Marche nella persona della Dott.ssa Nora Lucentini. I lavori, seguiti dall'Ufficio Cultura del Comune, sono stati coordinati dalla dott.ssa Mara Miritello per la parte archeologica, mentre per la parte tecnica



UNIUS TEGET HIC OSS



STATUA TOGATA



STELE



URNA PICCOLA

dagli architetti Annalisa Sinatra e Gabriella Giliotti del Settore Progettazione Opere Pubbliche. L'arch. Giovanna Gentile si è invece occupata del progetto illuminotecnico. La grafica e la realizzazione dell'allestimento sono stati curati da Gabriella Monaco e Antonio Foglia della ditta Sicurmax.

Vivaldi, un bilancio di 37 anni di attività

Il prossimo anno, come impone la legge, il Consorzio per l'Istituto musicale sarà sciolto ma la gloriosa scuola rinascerà sotto altre forme: una sintesi dell'importante eredità

Nel 1976, il Comune di San Benedetto del Tronto e la Provincia di Ascoli Piceno costituirono il Consorzio per l'Istituto Musicale di San Benedetto del Tronto "Antonio Vivaldi". Entro il prossimo anno, come impone la legge, il Consorzio dovrà essere sciolto. Ma il "Vivaldi" ovviamente proseguirà la sua attività, anche se sotto altra forma giuridica.

In trentasei anni di attività il "Vivaldi" ha raggiunto davvero grandi risultati. Lo dimostrano i numeri: nello scorso anno scolastico 2011/ 2012 ha superato i

240 iscritti distribuiti nei vari corsi: Classici e Moderni, Propedeutica Musicale, Propedeutica Strumentale, Musicoterapia e Scuola di Musical. Inoltre, attraverso progetti presso le Scuole dell'infanzia, Primarie e Secondarie della città, ha coinvolto più di 260 alunni con un progressivo, notevole incremento.

In particolare, in questi 5 anni il Consiglio di Amministrazione ha ritenuto di lavorare con particolare attenzione per diffondere l'educazione musicale in tutti gli strati della popolazione, per promuovere ogni iniziativa che fornisca ai giovani una corretta ed alta qualificazione professionale in campo musicale (stipulando anche una convenzione con il conservatorio "Pergolesi" di Fermo), per valorizzare la musica come parte integrante della cultura per una formazione ispirata ai più alti valori umani.

Diverse sono state le esperienze e i progetti attuati: corsi musicali offerti ai bambini ospiti della

casa famiglia "Santa Gemma", istituzione di una classe di musicoterapia, formazione della "piccola orchestra Vivaldi" composta da giovanissimi allievi per curare l'aspetto fondamentale del "suonare insieme".

Altro fiore all'occhiello dell'istituto è senz'altro la "Scuola di Musical", nata per valorizzare l'attività collettiva condividendo la produzione di uno spettacolo originale proposto alla città in quattro giornate consecutive al Teatro Concordia.

Un altro progetto assai innovativo è stato quello di coinvolgere le scuole del territorio con una serie di incontri per diffondere una più approfondita conoscenza del mondo dei suoni e dell'arte musicale attraverso lezioni - concerto, interamente a carico del Vivaldi, tenute da ensemble di archi e fiati formati da docenti dell'istituto.

Il "Vivaldi" ha poi collaborato con altre realtà musicali cittadine per la produzione di concerti di musica colta proposti alla

città con notevole successo di pubblico.

Grazie a tutta questa attività, il "Vivaldi" ha gradualmente ampliato il proprio bacino d'utenza che comprende ancor oggi non solo San Benedetto del Tronto ma anche i centri limitrofi. E' stato anche un fondamentale strumento di formazione professionale per coloro che hanno inteso scegliere la musica come attività lavorativa primaria.

L'attività didattica del "Vivaldi" parte il 1° ottobre e si conclude il 15 giugno; le lezioni si svolgono con cadenza settimanale, ad eccezione dei corsi speciali e le collaborazioni. La conclusione di ogni anno scolastico è un importante appuntamento per allievi e docenti, che attraverso i saggi, offrono alla città la possibilità di conoscere ed apprezzare il lavoro svolto.

Per informazioni sulle attività è possibile scrivere a info@istitutovivaldi.it oppure consultare il sito www.istitutovivaldi.it

Gran Pavese Rossoblù, assegnati i premi 2012



Con una cerimonia molto partecipata sabato 13 ottobre, nella sala Consiliare del Municipio, sono stati assegnati otto premi "Gran Pavese Rossoblù" a Vincenzo Breccia, Maurizio Compagnoni, Elio Cornacchia, Massimo Fabbrizi, Giuseppe Naponiello, Giuseppina Piunti (ha ritirato il premio per la cantante lirica, impegnata a Marsiglia, il fratello Paolo) Giovanni Quondamatteo, Giuseppe Valeri (alla memoria, ha ritirato il premio la nipote Paola Valeri), e un premio speciale "Gran Pavese Forze Armate" ai componenti del 1° Nucleo sommozzatori della Capitaneria di Porto di San Benedetto del Tronto.

La consegna del Gran Pavese Rossoblù è una delle iniziative inserite nel cartellone della Festa del Patrono e con questo premio la città mostra la sua riconoscenza per l'opera svolta da personaggi caratteristici locali, da istituzioni, associazioni, enti e società nelle varie attività economiche, sociali, assistenziali, culturali, formative, sportive, nonché per elevati atti di coraggio e di abnegazione civica. Mentre il Gran Pavese Rossoblù speciale Forze Armate è un riconoscimento specifico che viene conferito a rappresentanti delle forze armate o di polizia che si siano distinti per la tutela della sicu-

rezza pubblica o del patrimonio naturale, culturale, storico-architettonico del Piceno. Tante le personalità che hanno preso parte alla cerimonia, ma soprattutto tanti cittadini desiderosi di far sentire il loro affetto ai premiati. Molto apprezzato, in particolare, il saluto di ringraziamento del dr. Naponiello il quale ha promesso un intervento diretto, anche sensibilizzando i soci americani della sua azienda leader mondiale nella produzione di fitofarmaci, per sostenere la battaglia che si sta conducendo nella Riviera contro il punteruolo rosso che fa strage di palme.

Prima della premiazione del 1° Nucleo sommozzatori, è stato mostrato un video, commentato dal Comandante Michele Castaldo, del difficile lavoro che l'unità operativa della Capitaneria di Porto ha svolto e sta ancora svolgendo all'Isola del Giglio in occasione della sciagura della nave da crociera Costa Concordia e che ha visto gli specialisti del Nucleo addentrarsi nei locali della nave finiti sott'acqua da cui sono riusciti a recuperare i corpi di dieci delle trentadue vittime della tragedia. Nel video anche gli interventi che il Nucleo sta conducendo a Lampedusa in soccorso dei migranti che giungono sulle nostre

COMPONENTI NUCLEO SOMMOZZATORI DELLA CAPITANERIA DI PORTO

per il grande impegno che approfondono nelle missioni a tutela della sicurezza in mare ricevendo ovunque operino per la loro competenza e professionalità apprezzamento e stima che si riverberano sulla città orgogliosa di ospitarli



VINCENZO BRECCIA

per l'attaccamento che ha dimostrato alla città in oltre 50 anni di vita sambenedettese prima a tutela della sicurezza della comunità poi spronandola a crescere e progredire salvaguardando le tradizioni e la memoria locale



MAURIZIO COMPAGNONI

Giornalista televisivo di grande competenza e comunicativa inviato a seguire eventi sportivi in tutto il mondo riscuote l'apprezzamento unanime della critica nazionale mantenendo intatto l'amore per la sua città



ELIO CORNACCHIA

per avere contribuito in decenni di dinamica attività imprenditoriale al progresso economico della città diventando per abilità e lungimiranza punto di riferimento per lo sviluppo dei settori della distribuzione commerciale e dell'imprenditoria turistica



MASSIMO FABBRIZI

per aver conquistato i vertici mondiali dello sport del tiro a volo fino alla prestigiosa medaglia d'argento alle Olimpiadi di Londra 2012 mantenendo intatto il legame affettivo con la sua città natale a cui ha donato prestigio e rinomanza



GIUSEPPE NAPONIELLO

Professionista ed imprenditore di successo brillante esempio della capacità di osare della gente italiana ha saputo coniugare carriera e attenzione per i più deboli mantenendo intatto il legame con la città in cui ha trascorso gli anni della giovinezza e alla quale riserva un affetto sconfinato



GIUSEPPINA PIUNTI

per la prestigiosa carriera artistica sin qui compiuta che l'ha portata a cantare nei più prestigiosi teatri del mondo ovunque riscuotendo grande apprezzamento e recando così notorietà e lustro alla sua Città natale



GIOVANNI QUONDAMATTEO

per l'inesauribile vena artistica che ha rallegrato eventi popolari cittadini ma soprattutto per l'ispirazione poetica capace di toccare le corde più profonde del comune sentire della città e di ravvivare la memoria delle tradizioni più autentiche della nostra comunità



GIUSEPPE VALERI

Imprenditore lungimirante ed innovatore ha dato lustro e prestigio alla sua città proiettandola alla ribalta della scena nazionale del settore dei media audiovisivi promuovendo le sfilate del Carnevale e operando da protagonista in uno dei momenti più felici della Sambenedettese calcio

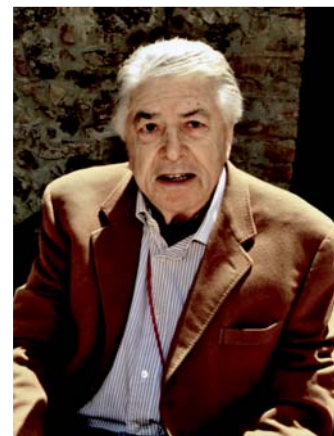

Quella sera del 27 novembre del 1922: la tragedia delle Paranze

Il 20 novembre del 1922 le barche appartenenti alla marineria sambenedettese uscirono per la pesca, spinte con vento da scirocco verso l'alto Adriatico. Otto paia di paranze per un totale di circa 160 uomini dovevano rimanere in mare, com'era usanza, per due settimane. Fra queste la "S. Benedetto Martire", con la gemella "S. Maria della Marina" (FOTO 1), - di proprietà della "Società Adriatica della pesca" fondata da don Francesco Sciocchetti e presieduta da Luigi Ciacciarelli - e la "Pasquale" con la "Pasquarosa", della società formata dai cognati Giovanni Marchegiani ed Enrico Trevisani. Grazie ai bat-



telli che facevano la spola con la terraferma, uno per ogni paio di paranze, il pesce veniva sbarcato sulle diverse spiagge marchigiane. Il 27 novembre, però, le barche "S. Maria della Marina" e "Pasquarosa" fecero naufragio provocando la morte di ben 18 marinai, per la maggior parte fratelli, cugini, zii, nipoti, cognati fra loro e dei marinai imbarcati sulle barche gemelle che scamparono al fortunale. Grazie a ricerche circostanziate è ora possibile essere al corrente di ciò che realmente accadde e poterne così, qui di seguito, restituire una verosimile cronaca dei fatti accaduti in quella tragica notte.

... Pescammo senza incidenti fino al mezzogiorno del giorno 27, trovandoci in quel giorno all'altezza del Monte d'Ancona, a circa 40 passi d'acqua, precisamente di fronte a Sirolo. Poco dopo mezzogiorno notammo che era incominciata una burrasca. Ritirate le reti volgemmo le prue verso Ancona con l'intenzione di rifugiarsi in quel porto ma l'approdo non fu possibile perché la violenza del vento e delle onde superò la forza degli uomini e i comandi dei remi e del timone. Una densa cortina di pioggia e di nebbia ci impedì di vedere la costa e, nel timore che la furia del turbine e la forza delle onde lanciasse i legni contro le rocce del Monte Conero, ripiegammo verso San Benedetto del Tronto, la nostra terra; con un'unica bordata ci disponemmo con l'intenzione di prendere terra davanti a Porto d'Ascoli ove l'approdo è più facile e scervo di pericoli. Come è noto, a Grottammare vi sono degli scogli e qui a San Benedetto i due moli del porto in costruzione costituiscono grave pericolo per le barche sballottate dalle onde.

Malgrado lo stato del mare, veramente spaventoso, iniziammo quindi il viaggio di ritorno ma per fortuna le nostre barche sono ben resistenti e così sostennero valorosamente la violenza delle onde le quali, man mano che scendevamo, si erano allungate divenendo così meno pericolose. Scorgemmo, navigando fra i 15 e i 20 passi di profondità, i lumi di

Porto Civitanova e di tutti gli altri paesi della costa fino a Cupramarittima.

Giungemmo felicemente fino all'altezza di Grottammare navigando di conserva con la sola mezzana: la "S. Benedetto Martire", comandata dal *parone* Giuseppe Pignati, era a destra e la "S. Maria della Marina", con a capo il *sottoparone* Pietro Maccaferro, era alla sua sinistra ad una distanza di circa una cinquantina di metri sicché i due equipaggi potevano comunicare fra loro "alla voce". Nello stesso momento la paranza "Pasquale", comandata da Filippo Trevisani, navigava di poppa alla "Pasquarosa", comandata da Benedetto Trevisani, a circa 300 metri, con vento fresco da nord e mare grosso da greco-tramontana.

Compimmo quindi il viaggio senza incidenti sino all'altezza della foce del Tesino e quando cominciammo ormai a sperare di aver superato ogni pericolo ad un tratto, alla luce della luna che di quando in quando si affacciava tra le nubi, un'onda gigantesca sollevò la "S. Maria della Marina" ad un'altezza paurosa e quindi, investendola da poppa, la fece prima girare di fianco e quindi capovolgere. Tutte le persone dell'equipaggio che si trovavano sopra coperta vennero lanciate in acqua vestite com'erano, con pesanti indumenti di lana ed anche cappotti impermeabili di "tela verniciata".

Dietro ordine del *parone* Pignati, l'equipaggio della "S. Benedetto Martire", dopo una manovra della vela per diminuire l'andatura manovrando nello stesso tempo il timone in modo da farla accostare quanto più possibile ai naufraghi, gettò in acqua i capi delle *cime* (funi) per i naufraghi che si vedevano nuotare attorno alla barca capovolta.

Quando la manovra di avvicinamento non poteva essere spinta più oltre e la velocità della "S. Benedetto Martire" era a sufficienza diminuita, si abbassò completamente la vela e si gettò l'ancora da prua cosicché la barca si fermò quasi, ma non del tutto perché il *ferro*, non avendo fatto bene presa, arava sul fondo del mare. La barca finalmente si fermò ed il timoniere si preoccupò di togliere la barra del timone per poi dedicarsi anche lui al salvataggio. Frattanto Pietro Maccaferro di 51 anni e Alfredo Pignati di anni 28, due dei dieci naufraghi della "S. Maria della Marina", riuscirono ad aggrapparsi a due funi dell'antenna della vela abbassata e così, con molti sforzi, poterono essere tirati a bordo della "S. Benedetto Martire", dal lato destro della barca, da Carlo Di Domenico. Dopo pochi minuti però la "S. Benedetto Martire" iniziò ad allontanarsi dai naufraghi: sembra proprio che qualcuno, preso dal panico, abbia tagliato il cavo dell'ancora. I restanti otto naufraghi tutti miseramente affogarono.

La catastrofe si verificò alle ore 23 circa

della sera del 27 novembre, all'altezza del "Santuario di S. Francesco", a circa 15 passi di profondità. Si fa presente che il passo equivale alla distanza che corre fra le estremità delle due mani di un uomo che tenga le due braccia aperte e distese. Anche la paranza "Paquarosa", che alle 19,15 aveva mostrato il fanale di riconoscimento alla gemella "Pasquale", scomparve con l'intero equipaggio quella stessa notte.

Come Dio volle, noi altri giungemmo davanti a Porto d'Ascoli ove, a furia di gettare olio per calmare i frangenti, ci riuscì con molti stenti di prendere terra. Appena sbarcati, nostra unica cura fu quella di recarci a casa, il che facemmo dopo esserci tolti i panni fradici d'acqua e dopo che dei nostri parenti vennero a



darci il cambio per restare a bordo delle barche a guardia del pescato.

La mattina seguente, da informazioni private sapemmo che le paranze naufragate furono viste vagare capovolte all'altezza di Atri Mutignano (odierna Pineto) a circa otto miglia dalla costa (FOTO 2).

La barca "S. Maria della Marina", si arenò poi a sinistra del fiume Pescara in condizioni deplorable mentre la "Paquarosa", a destra dello stesso fiume, con la poppa sfasciata e capovolta, in condizioni più disastrose della prima, per cui lì sarà abbandonata... (FOTO 3)



NAUFRAGHI DELLA PARANZA "PASQUAROSA":

Trevisani Benedetto fu Filippo e fu Angelini Pasquarosa, di anni 53, coniugato con Maccaferro Vittoria;
Palanca Giuseppe di Nicola e Palestini Luigia, di anni 35, coniugato con Trevisani Maria;
Spina Giuseppe di Francesco e Marconi Maria, di anni 28, coniugato con Piergallini Maria;
Pignati Federico di Nicola e Del Zompo Maddalena, di anni 36, coniugato con Sabatini Maria;
Contessi Battista Antonio fu Giuseppe e fu Trevisani Anna, di anni 60, vedovo di Troli Lucia;
Trevisani Eugenio di Francesco e di Paolini Vittoria, di anni 27, coniugato con Palestini Lucia;
Valentini Pio fu Ascanio e fu Liberati Maria, di anni 41, coniugato con Collini Maria;
Patrizi Giuseppe fu Antonio e Palestini Giuditta, di anni 27, coniugato con Collini Ida;
Mosca Pietro fu Davide e di Ricci Domenica, di anni 51, coniugato con Guidotti Maria;
Ricci Nicola di Giulio e Torquati Maria Concetta, di anni 22, celibe.

NAUFRAGHI DELLA PARANZA "S. MARIA DELLA MARINA":

Malatesta Domenico fu Raffaele e fu Natali Irene, di anni 64, coniugato con Merlini Maria;
Palma Luigi di Filippo e fu Liberati Natalina, di anni 45, coniugato con Pignati Felice;
Liberati Domenico fu Cesare e fu Rosetti Lucia, di anni 51, coniugato con Pompei Rosa;
Pignati Francesco fu Bernardino e fu Ascolani Maria, di anni 40, coniugato con Guidotti Nicolina;
Pignati Bernardino fu Francesco e di Guidotti Nicolina, di anni 16, celibe (figlio di Pignati Francesco);
Pignati Giuseppe di Luigi e di Spina Maria, di anni 22, celibe;
Palestini Saverio fu Illuminato e fu Pompei Maria, di anni 50, coniugato con Guidotti Francesca.
Palestini Giuseppe fu Saverio e di Guidotti Francesca, di anni 13, celibe (figlio di Palestini Saverio);

Il 16 dicembre dello stesso anno il mare restituì il corpo di Giuseppe Patrizi e il riconoscimento fu possibile grazie agli indumenti che aveva addosso (camicia di cotone bianca a righe verticali turchine, fazzoletto da naso attorno al collo, maglia di lana color marrone naturale a righe

orizzontali turchine, altra maglia sottostante alla precedente pure di lana naturale color marrone, mutande di lana blu scuro e calze di color viola); il 18 dicembre, a 2 miglia circa da San Benedetto, la barca da pesca "S. Antonio" ripescava il cadavere di Saverio Palestini, in parte

ancora riconoscibile, ma la certezza che quel corpo appartenesse a questo marinaio arrivò dall'aver rilevato la mancanza della seconda e terza falange del mignolo della mano sinistra e dalla mancanza dell'ultima falange dell'indice della stessa mano.

san benedetto del tronto teatro concordia

stagione teatrale 2012/13



14 novembre 2012

Teatro e Società
DANIELE PECCI
FEDERICA DI MARTINO in
KRAMER CONTRO KRAMER
di Avery Corman
regia Patrick Rossi Gastaldi

29 novembre 2012

Asti Teatro/Fama Fantasma
PAOLA PITAGORA
ROBERTO ALPI in
HONOUR
di Joanna Murray-Smith
idea scenica e regia Franco Però

4 dicembre 2012

Teatro Stabile del Veneto
GIULIO SCARPATI
CLAUDIO CASADIO in
OSCURA IMMENSITÀ
di Massimo Carlotto
regia Alessandro Gassmann

22 gennaio 2013

Cardellino
SILVIO ORLANDO in
IL NIPOTE DI RAMEAU
di Denis Diderot
regia Silvio Orlando

19 febbraio 2013

Lotus Production
AMBRA ANGIOLINI
EDOARDO LEO in
TI RICORDI DI ME?
di Massimiliano Bruno
regia Sergio Zecca

22 marzo 2013

Vocitinte
LINO MUSELLA in
IL MISANTROPO
di Molière
regia Antonio Mingarelli

INFO Comune di San Benedetto
del Tronto, Ufficio Cultura
T 0735 794438 - 794596
Amat T 071 2072439
www.amat.marche.it

ABBONAMENTI [6 spettacoli]

dal 24 al 31 ottobre rinnovo
dal 5 al 10 novembre nuovi

Biglietteria Teatro Concordia
T 0735 588246 aperta
dalle ore 10 alle ore 12
e dalle ore 17.30 alle ore 19.30

Platea 95 euro
Galleria 70 euro
Speciale Giovani 45 euro *

BIGLIETTI

dal 12 novembre vendita biglietti
per tutti gli spettacoli

> Teatro Concordia T 0735 588246
biglietteria aperta tre giorni
prima dello spettacolo
dalle ore 17.30 alle ore 19.30;
il giorno di spettacolo dalle ore 17.30
ad inizio rappresentazione

> Amat e biglietterie del circuito
T 071 2072439 www.amat.marche.it
lunedì - venerdì dalle ore 10
alle ore 16
> on line al sito www.vivaticket.it

Platea 20 euro
Galleria 15 euro
Speciale Giovani 10 euro *

* giovani fino a 25 anni, valido in
platea [dalla fila O alla fila Q] e in
galleria

DIRITTO DI PREVENTIVA

1,00 € applicato su tutti i biglietti
venduti fino al giorno antecedente
ogni singolo spettacolo

INIZIO SPETTACOLI ore 21



con il contributo di



in collaborazione con



la stagione teatrale
di San Benedetto del Tronto sostiene





Un sorriso che dà IL SOLLIEVO

Questo è lo spazio che il Bollettino Ufficiale Municipale dedica alle attività del laboratorio giornalistico del Servizio di Sollievo "Famiglie in rete" coordinato dal giornalista Oliver Panichi. Il Servizio è rivolto alle persone con disagio psichico. Al progetto, oltre ai Comuni dell'Ambito Sociale 21, partecipano la Zona Territoriale n. 12 dell'ASUR - Dipartimento di Salute Mentale, la cooperativa sociale "Koinema" e le Associazioni Psiche 2000 e Antropos di San Benedetto del Tronto e la Cooperativa Sociale Primavera, impegnata nel campo degli inserimenti lavorativi. Grazie alle attività del laboratorio, che si svolge ogni due volte

al mese nei locali di via della Liberazione 47/b, i partecipanti rielaborano le nozioni tecniche apprese redigendo brevi articoli su fatti pubblici o episodi di vita personale: in questo modo rafforzano la stima e la fiducia in se stessi e nelle proprie abilità riducendo difficoltà relazionali e il rischio dell'isolamento. La partecipazione al corso di giornalismo è gratuita e ci si può iscrivere contattando il servizio Sollievo al n. 0735/81933, dal sabato al giovedì dalle 17 alle 19, email info@servizioidisollievo.it, sito www.servizioidisollievo.it, blog servizioidisollievo.blogspot.com, profilo Facebook: servizio di sollievo.

I Pechinesi, dei piccoli grandi compagni di vita

di Stefano Pavoni

A casa con me e la mia famiglia vive anche un cane Pechinese, si chiama Bali e ha tre anni. Il suo mantello è grigio, nero e bianco, a pelo abbastanza corto.

Ha un carattere dolce e tranquillo, molto giocherellone. Adora giocare con le palline da tennis, ma non è uno di quei cani che obbedisce sempre agli ordini. A volte fa di testa sua. Quando vede un familiare che esce di casa, vuole venire anche lui. E' affettuoso e adorabile.

I Pechinesi, in generale, hanno un'alta percezione di loro stessi, quindi sono abbastanza diffidenti e altezzosi, non amano molto gli altri cani e sono riservati con gli estranei. Ma come vi dirò fra poco, non vale per tutti gli esemplari.

Ho appreso da una trasmissione televisiva un metodo molto efficace con cui insegno a Bali a non abbaiare troppo. Quando mi accorgo che sta per abbaiare, lo faccio distendere con una mano sul pavimento, appoggiato su un lato del corpo, delicatamente. Bali così si calma subito e non diventa aggressivo.

I Pechinesi, infatti, nonostante le loro dimensioni corporee molto ridotte, hanno un temperamento non facile. Soprattutto, come detto, con gli estranei.

Le origini della razza Pechinese sono antichissime e, come dice il nome stesso, rimandano alla Cina, dove erano considerati animali

sacri. Si hanno documentazioni storiche fin dal 2000 avanti Cristo. Nel 1860 alcuni esemplari furono portati in Gran Bretagna e uno di loro fu regalato alla Regina. Da quel momento iniziò l'al-



levamento in tutta Europa e il Pechinese divenne il cane preferito dalle nobildonne.

Nonostante si dica che sia un cane "da appartamento", il mio Bali adora fare delle lunghe passeggiate e correre all'aria aperta. Inoltre non è sempre vero che questo tipo di cane ha un'indole sdegnosa. Quando incontra cani che non sono aggressivi, Bali si avvicina per giocare e fare conoscenza. Se invece incontra dei cani che abbaiano, proteggono la loro casa o comunque sono inquieti, allora Bali se ne sta sulle sue senza abbaiare a sua volta.

Consiglio a tutti quelli che amano davvero gli animali di prendere un cane Pechinese. Sarà un piccolo grande compagno di casa e di vita.

Detersivi giusti, per lavare senza pentirsene

di Andrea Lugana

Per consumare meno energia, l'Unione Europea chiede ai produttori di lavatrici di mettere sul mercato elettrodomestici che prevedono dei cicli di lavaggio sempre più freddi, a partire da 20 gradi. Chiede anche ai consumatori di ridurre l'uso dei detersivi perché hanno un impatto negativo sull'ambiente. Cambia di conseguenza anche il nostro modo di lavare.

Ecco alcuni consigli su lavabiancheria e lavastoviglie, frutto dell'esperienza di laboratorio.

Lo sapevate che c'è una famiglia di sbiancanti, tanto citata dalla pubblicità, che in realtà "illumina" soltanto la macchia, rendendola invisibile ai nostri occhi senza però toglierla completamente? Insomma, modificando la lunghezza d'onda della radiazione ultravioletta generano un effetto ottico realizzato apposta per nascondere l'alone e soddisfare chi insegue a tutti i costi il bianco assoluto. Per legge, in questi casi deve comparire sull'etichetta la dicitura "sbiancante ottico": una

delle tante componenti che convive, nel fustino del detersivo, con il "vero" sbiancante a base di percarbonato di sodio, da preferire al perborato perché libera ossigeno e non produce effetti particolari sull'uomo e sull'ambiente.

E lo sapevate che la schiuma dietro l'oblò della lavatrice (con sempre meno acqua dentro e detersivi più concentrati e più efficaci) non è sinonimo di un buon lavaggio ma significa spesso il contrario? Quando non è voluta per rendere più delicata l'azione del detersivo, la schiuma infatti è la spia di una "overdose" di polvere che finisce per avvantaggiare lo sporco invece di combatterlo.

C'è bisogno di saperle queste cose sia perché il bucato, ormai, lo fanno tutti senza distinzione di sesso, sia perché si parla molto e giustamente dei detersivi per via dei danni che arrecano all'ambiente e alla nostra salute, essendo dei cocktail di sostanze chimiche conservati molte volte a lungo (e male) in casa.

PICCOLO, GRANDE CIRCO "DE BIANCHI"

di Helen M.

Il tre settembre è terminato lo spettacolo circense "De Bianchi", un'ora e mezza circa di esibizioni. Sulla scena c'erano tanti artisti, dall'equilibrista al giocoliere, dalla trapezista al clown.

Il clown ci ha trattenuto per diverso tempo e ci siamo divertiti davvero tanto. Ho sorriso insieme ai bambini e, credetemi, farmi ridere non è affatto facile.

Eravamo pochi spettatori, ma è stato meglio così, pochi intimi, come in famiglia. Lo spettacolo che ho visto è stato messo in scena soltanto dagli artisti, gli animali non hanno partecipato, erano fuori nel piccolo ranch con la luna piena, nell'attesa che il circo chiudesse le porte allo spettacolo.

Ci vediamo "Circo", ci hai regalato una serata di allegria.



GIOCONDI
STRUMENTI MUSICALI



www.giocondi.it email: info@giocondi.it

MEGASTORE: Largo Mazzini, 3 - San Benedetto del Tronto (AP) Tel.0735.594557 - Fax 0735.575091
FILIALE - Via R.Cerulli snc - Giulianova (TE) - Tel.085.8000691

2000 Mq di esposizione.
Strumenti a Corda - ad Arco - a Fiato - a Percussione - Tastiere e Pianoforti Digitali - Home Recording - DJ Point - Amplificazione - Luci - Karaoke - Basi Musicali - Libri di Musica Italiani ed Esteri - CD Musica Classica e Jazz - Servizio di Noleggio - Assistenza e Riparazioni.

Oltre 300 Pianoforti Verticali, a Coda, Nuovi ed Usati!!!
Servizio di Noleggio Pianoforti per Studio e per Concerto!

AMPIO PARCHEGGIO RISERVATO AI CLIENTI
INGRESSO DA VIA SAFFI

Provare è facile!!!
La prima lezione è gratuita
Iscrizioni aperte tutto l'anno!

Scuola di Musica GIOCONDI

NUOVA SEDE
Largo Mazzini 4
San Benedetto T.
(Tel 0735 592660)

Corsi di Musica per Bambini **YAMAHA** a partire dai 3 anni di età
Corsi di Musica **YAMAHA PMS**
Pianoforte - Tastiera - Chitarra Acustica ed Elettrica - Basso - Batteria per Bambini, Ragazzi ed Adulti
Corsi Moderni e Classici, Avanzati e di Specializzazione: per tutti gli Strumenti e Canto
Musica d'Insieme - Computer Music (Cubase, ecc...) - Teoria musicale - Ear Training - Guitar Sound
Sala Prove e Sala Concerti



Jazz
Blues
Pop - Rock
Metal



VENDITA E ASSISTENZA ASG PLURIMARCHE
ACCESSORI ABBIGLIAMENTO RICAMBI
ORGANIZZAZIONE GIOCALE DI SOFTAIR
AFFITTO MATERIALE



LO SPORT DEL NUOVO MILLENNIO

WWW.NOFLYZONESOFTAIR.IT

VENDITA ON LINE

VIALE DELLO SPORT 186

INFO 0735659049

POSTA@NOFLYZONESOFTAIR.IT

NUMERI UTILI...

IL COMUNE AL TUO SERVIZIO

- Centralino 0735.7941
- Polizia municipale 594443 (sala operativa)
- PicenAmbiente Spa (Igiene urbana, raccolta materiali ingombranti, siringhe abbandonate, potature, differenziata) 757077
- Numero verde Alcolisti 800-23 92 20
- Numero verde Anziani 800-21 40 34
- InformaGiovani 781689
- Ufficio Relazioni con il Pubblico
794405 - 794433 - 794555
- Il Comune su internet: www.comunesbt.it

ALLACCI e GUASTI

- Italgas 800-900999
- Guasti rete fognaria e idrica
C.I.L.P.spa 800.216172
- Guasti pubblica illuminazione
CPL Concordia 800 292458
- Enel (segnalazione guasti) 803.500

EMERGENZE

- Polizia Soccorso pubblico 113
Commissariato 59071
Polizia stradale 78591
- Carabinieri - Pronto intervento 112
Com. compagnia e stazione 784600
- Vigili del Fuoco Chiamate di soccorso 115
Centralino 592222
- Capitaneria di porto - Soccorso 1530
Emergenza 583580
Numero blu 800-090-090
- Guardia di Finanza 757056
- Corpo Forestale dello Stato 588868
- Ospedale Centralino 0735.7931
Guardia medica 82680
Chiamate di emergenza 118
Trib. per i diritti del malato 793561
- Azienda Sanitaria Unica Regionale
Numero Unico Prenotazioni
800.098798
- Area 2000 ONLUS
(Protezione animali) 340.6720936

Vuoi conoscere in tempo reale
che cosa fa il tuo Comune?
Essere informato tempestivamente
su concorsi, appalti, bandi
per l'erogazione di contributi?

Iscriviti alla newsletter!
Vai su www.comunesbt.it
e clicca su **newsletter**
in alto a destra
oppure manda una mail a
urp@comunesbt.it

Diventa fan della pagina Facebook
www.facebook.com/cittasbt

Seguici su Twitter
[@cittasbt](https://twitter.com/cittasbt)

SETTEMBRE 2012

▼ BENVENUTI TRA NOI

Enes Ebipi (2)
Damiano Bordoni (4)
Alessandro Marin Padurariu (5)
Sofia Mogos (8)
Gaia Pavoni (9)
Sara Ullah (10)
Ludovica D'Ercoli (12)
Sveva Di Cecco (13)
Sofia Felicetti (13)
Alessio Nicola Vacaru (13)
Angelica Varese (13)
Daniel Di Basilio (14)
Evelyn Likoramaj (14)
Layla El Mernici (15)
Jacopo Vagnoni (16)
Davide Pierantozzi (17)
Pietro Quaglietti (18)
Cenet Gulbedenbegun (19)
Giuseppina Ascolani (20)
Arjon Katellari (20)
Sonaldeep Kaur (21)
Serena Fabiani (22)
Greta Croci (23)
Andrea Mascitti (23)
Valentino Alesiani (24)
Maria Cristina Cataudo (24)
Cristina Cinciripini (26)
Aurora Seproni (26)
Emma Guardato (29)
Mario Nicolas Ilie (29)

SETTEMBRE 2012

▼ IN RICORDO DI...

Angela Anelli (1)
Sante Curzi (2)
Mario Del Zompo (4)
Ivo Carosi (6)
Anna Melloni (8)
Lucia Passarella (8)
Lyda Marano (11)
Yuriy Sharun (13)
Enrico Massetti (14)
Primo Santanatoglia (15)
Enzo Iannetti (17)
Rita Massi (17)
Mario Di Sipio (18)
Silvana Micheletto (18)
Ines Cichetti (19)
Elza Pezzoli (21)
Americo Attili (27)
Annunziata Ciarrocchi (27)
Dante Palanca (27)
Nazzareno Fratoni (29)
Fausta Bruni (30)

Un calendario 2013 per i diritti europei

In occasione
del 2013 -
Anno europeo
dei cittadini,
proclamato per
garantire che
tutti i Cittadini
dell'Unione Eu-
ropea siano
consapevoli dei
diritti di cui ci
si può avvalere
in un ambiente
transnazionale,
l'associazione
A.Pro.S.I.R. si
è fatta promo-

trice di un'iniziativa sorta all'interno di
un gruppo di amici di San Benedetto
del Tronto ("La Meravigliosa Compagnia"):
realizzare un calendario per divul-
gare nelle famiglie i diritti europei e i
valori etici alla base di un'Unione ca-
pace di salvaguardare le diversità.
Il calendario contiene la trascrizione
di tutti i diritti europei, è arricchito
con scritti ed aforismi che veicolano
importanti messaggi e valori che do-
vrebbero essere recuperati e diffusi,
contiene fotografie inedite, ambientate
nel territorio marchigiano, 12 delle
quali evocano alcuni dei più significa-



tivi diritti europei.

Le persone che compaiono nelle foto-
grafie sono sambenedettesi che hanno
deciso di mettersi spiritosamente in
gioco per sostenere due importanti
obiettivi: continuare a divulgare il pro-
getto della "Camera di decompressione"
dell'associazione A.Pro.S.I.R. per pre-
venire e contrastare litigi e sbalzo in di-
scoteca e le cosiddette "stragi del saba-
to sera" e aprire uno sportello anti-
stalking a San Benedetto del Tronto.
E' possibile avere il calendario dietro
versamento di un contributo liberale.
Info su www.aprosir.it



**VI ASPETTIAMO NEL NOSTRO SHOWROOM
A PORTO D'ASCOLI IN VIA MARE 85/A**

TEL. 0735 753819

ORARIO: DAL LUNEDÌ AL VENERDÌ 16.00 / 20.00

SABATO 9.30 / 13.00 - POMERIGGIO PER APPUNTAMENTO

SEDE PRODUZIONE: Via 2 Giugno 17/19

Monteprandone AP - Tel. 0735 701491 - 703535 Fax 0735 711039

www.lafinfixi.it - info@lafinfixi.it

PROMOZIONE SICUREZZA

Portone Blindato

CLASSE 3 COMPLETO DI OPERE MURARIE

a partire da € **950,00** + iva

Promozione valida fino al 31 gennaio 2013



E.D.I.

la Qualità la vedi



**OLIO
EXTRA
VERGINE
DI OLIVA**

**BACCALÀ
ALICI
SALATE**

OLIVE DI GAETA ORIGINALI

OLIVE NERE AL FORNO

Olive Verdi

*in salamoia
e denocciolate*

VENDITA DIRETTA

**DA GENNAIO 2013
SAREMO PRESENTI
SOLO NEL PUNTO VENDITA
DI PORTO D'ASCOLI**

PORTO D'ASCOLI
Via N.Sauro 150 (Statale Adriatica)
tel e fax 0735 751015

**SAN BENEDETTO
CENTRO**
Via Montebello, 79



il mese della Viola

VENDITA DIRETTA IN SERRA "CHILOMETRO ZERO"

Porto d'Ascoli Via Val di Fassa
(dietro Chiesa dell'Annunziata e Scuola Alfortville)

Siamo presenti anche

- Martedì e Venerdì Mercato San Benedetto del Tronto zona Caffè Florian
- Sabato Conad di San Benedetto del Tronto Centro Commerciale La Fontana
- Giovedì Conad Alba Adriatica



www.lafabbricadeifiori.com



VIA GIOACCHINO PIZZI, 23 | SAN BENEDETTO DEL TRONTO AP
WWW.LACASAIMMOBILIARE.NET | INFO@LACASAIMMOBILIARE.NET
TEL./FAX 0735591154 CELL. 3476910043



VENDITA



GROTTAMMARE

Attico, quinto piano con ascensore di 130 mq ca, soggiorno, cucina, ripostiglio, tre camere, due bagni. Balcone perimetrale. Ottima vista mare. Da ristrutturare.

Classe energetica in fase di valutazione

RIF. 2250 € 240.000,00



GROTTAMMARE

Zona Ascolani, 140 mq piano primo, ingresso indipendente, cucina, soggiorno / sala, studio, due camere, due bagni, balconi. Ampio garage e fondaco.

Classe energetica in fase di valutazione

RIF. 2257 € 260.000,00



SAN BENEDETTO DEL TRONTO

Semicentrale, 69 mq terzo piano, soggiorno, angolo cottura, camera, cameretta, bagno, terrazzo. Ottimo capitolato. Non distante dal mare. Possibilità di garage o fondaco.

Classe energetica B

RIF. 2258 € 235.000,00



CUPRA MARITTIMA

Collinare, lotti edificabili a partire da € 70.000. Es.: mq 500 con possibilità di realizzare 160 mq di superficie abitabile oltre interrati per rustico, garage, cantine.

RIF. 2258

AFFITTO



SAN BENEDETTO DEL TRONTO

Zona centralissimo, 50 mq ca, terzo piano senza ascensore. Soggiorno con cucina a vista, matrimoniale, bagno. Arredato.

RIF. 2233 € 450,00



SAN BENEDETTO DEL TRONTO

Zona Conad, 45 mq ca piano terra ingresso indipendente su soggiorno con angolo cottura, camera matrimoniale, bagno. Giardino. Arredato, utenze comprese.

RIF. 2260 € 600,00



GROTTAMMARE

Zona Orologio, 60 mq ca piano secondo soggiorno con angolo cottura, matrimoniale, singola, bagno, ampio balcone, ripostiglio. Arredato. Posto auto.

RIF. 2252 € 500,00



SAN BENEDETTO DEL TRONTO

Zona Fontana terzo piano senza ascensore di 140 mq ca, soggiorno, cucina, terrazzo di mq 60 ca, studio, due camere matrimoniali, bagno. Arredato. Rimessa bici o scooter.

RIF. 2261 € 600,00