

*Gentile famiglia, ecco il Suo*  
**BOLLETTINO  
UFFICIALE  
MUNICIPALE**

anno 25 | numero 3 | **MARZO** 2018



**Porto d'Ascoli**

Codice agenzia APHN6

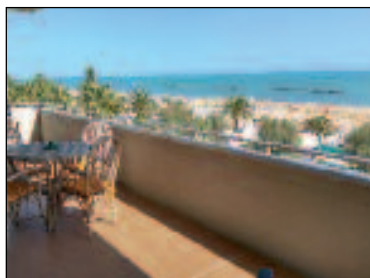

**Porto d'Ascoli - 4 locali**

Prima fila mare, in prestigioso condominio servito da ascensore. Appartamento con tre camere, doppi servizi ed ampio terrazzo coperto di 50 mq con splendida vista mare. Completo di garage.

 Classe: E - Nren 111,27 - Ren 0,80 - C.E.: ☺ - C.I.: ☺  
**€. 490.000,00**

**Porto d'Ascoli - 2 locali**

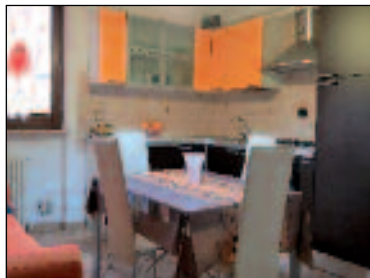
A 500 mt dal mare, secondo piano composto da ingresso, soggiorno con angolo cottura, camera matrimoniale, bagno, balcone abitabile perimetrale.

 Classe: F - Ipe 101,47 kWh/mq  
**€. 105.000,00**

**Porto d'Ascoli - 3 locali**

Zona Ragnola, appartamento al secondo piano seminuovo. Soggiorno con angolo cottura, due camere, bagno, balcone e cantina. Ottime condizioni interne.

 Classe: D - Nren 134,46 - Ren 22,80 - C.E.: ☺ - C.I.: ☺  
**€. 122.000,00**

**Montepredone - Casale con dependance**

Zona collinare con magnifica vista, splendido casale ristrutturato con parco privato dependance e piscina. Ideale per due nuclei familiari.

 Classe: C - Nren 126,44 - Ren 421,00 - C.E.: ☺ - C.I.: ☺  
**€. 380.000,00**
**San Benedetto Centro**

**Parco Saffi - 4 locali - 177 mq**

A meno di 100 metri dalla zona pedonale, in contesto residenziale recintato e in palazzina priva di condominio; primo piano ristrutturato con rifiniture di livello, 3 balconi, terrazzo e garage.

 Classe: D - Nren 129,26 - Ren 9,16 - C.E.: ☺ - C.I.: ☺  
**€. 285.000,00**

**Zona Ascolani - 4 locali - 110 mq**

A meno di 100 metri dal lungomare di Grottammare ed in palazzina ristrutturata quadrilocale posto al piano primo con ascensore, in buono stato con balconi e garage.

 Classe: E - Nren 65,71 - Ren 4,65 - C.E.: ☺ - C.I.: ☺  
**€. 160.000,00**

**Centralissima - 3 Locali - 80 mq**

Al terzo piano di palazzo signorile in stile Liberty posizionato in prossimità della zona pedonale; grazioso trilocale finemente rifinito con balcone da cui si gode di una bella visuale del centro.

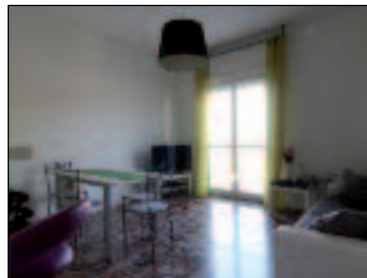
 Classe: G - Nren 200,27 - Ren 4,59 - C.E.: ☺ - C.I.: ☺  
**€. 160.000,00**

**Stella Maris - 3 Locali - 97 mq**

A ridosso della Clinica Stella Naris, in palazzo di sole tre famiglie disponibile appartamento posto al 2° piano; frutto di una recente ristrutturazione si presenta in ottimo stato d'uso, molto luminoso con balcone e soffitta.

 Classe Energetica in Fase di Rilascio  
**€. 150.000,00**

*la Qualità la vedi*

**OLIO  
EXTRA  
VERGINE  
DI OLIVA**
**BACCALÀ  
STOCCAFISSO**
**Olive Verdi**  
*in salamoia  
e denocciolate*
**VENDITA DIRETTA  
E ALL'INGROSSO**
**OLIVE DI GAETA ORIGINALI**
**OLIVE NERE AL FORNO**
**PORTO D'ASCOLI**  
 Via N.Sauro 150  
 (Statale Adriatica)  
 tel. e fax 0735 751015



Mano Lini

# s o m m a r i o



## Il Comune concede contributi per i ragazzi che fanno sport

- 1 Il Comune concede contributi per i ragazzi che fanno sport
- 2 Internet per le nonne: qui si batte la moneta
- 4 Rifiuti, è sempre più importante differenziare
- 5 Nuovo assetto dell'area portuale, si spostano i cantieri | Ordinanza contro le bici abbandonate
- 6 Il Bilancio 2018 in sintesi
- 8 Notizie dalle scuole
- 9 Un sorriso che dà il sollievo
- 10 La Pinacoteca del Mare racconta...  
| La storia locale entra a scuola
- 11 Bollettino delle delibere  
| Una mano x un sorriso
- 12 "La Margherita di Adele", il cambiamento del clima diventa spettacolo teatrale | Un centro di aggregazione per ragazzi sulla collina della città

Con l'obiettivo di valorizzare la pratica sportiva dei giovani, l'Amministrazione comunale concede contributi alle famiglie in difficoltà economica che devono sostenere i costi dell'attività sportiva dei propri figli di età compresa tra i 6 e 17 anni.

Possono presentare la domanda per ottenere il contributo i genitori o i tutori di ragazzi che risiedono nel comune di San Benedetto del Tronto, hanno un'età compresa tra i 6 e 17 anni da compiere entro il 2018, sono iscritti a corsi di attività sportiva per l'anno sportivo 2017/2018 e appartengono a nuclei familiari con un ISEE uguale o inferiore ad € 10.632,94 (il valore da considerare è quello per le prestazioni agevolate rivolte ai minorenni).

Il contributo è del 50% del costo sostenuto per l'iscrizione e partecipazione ai corsi con un massimo di € 150 a ragazzo e

di € 400 a famiglia. Alla domanda vanno allegate le ricevute dei pagamenti effettuati alla società sportiva o, se non è stato ancora completato il pagamento, da una dichiarazione della Società Sportiva attestante il costo del corso. In ogni caso, le ricevute, una volta ottenute, dovranno essere tutte consegnate in Comune entro il 16 luglio.

I contributi saranno assegnati sino all'esaurimento delle risorse disponibili tenendo conto di una graduatoria formulata in base al valore dell'attestazione.

La domanda deve pervenire in Comune entro lunedì 16 aprile 2018. Modello di domanda e documenti integrali del bando sono disponibili presso l'Ufficio Relazioni con il Pubblico, il Servizio Sport e Politiche Giovanili o scaricabili dal sito istituzionale dell'Ente [www.comunesbt.it](http://www.comunesbt.it) (sezione "Altri bandi e avvisi").

### BOLLETTINO UFFICIALE MUNICIPALE 265

Mensile di informazione del Comune di San Benedetto del Tronto  
Reg. Trib. AP n.316 del 28.02.1994  
anno 25 | n. 3 | **MARZO** | 2018

Iscritto al Registro degli Operatori di Comunicazione al n. 7515  
Redazione: Municipio di San Benedetto del Tronto  
Viale De Gasperi, 124 - tel. 0735.794503 fax 0735.794335  
[www.comunesbt.it](http://www.comunesbt.it) [ufficiostampa@comunesbt.it](mailto:ufficiostampa@comunesbt.it)

Direttore responsabile **Eugenio Anchini**  
Progetto grafico e impaginazione **Fabrizio Mariani**

Hanno collaborato a questo numero:  
**Alessandro Amadio, Giuditta Castelli, Marco Cicchi, Giuseppe Coccia, Rosa De Falco, Giuseppe Merlini, Rossella Palestini, Gioia Palanca, Oliver Panichi, Antonio Prado, Giorgia Sgattoni**

Giornale stampato su carta proveniente da foreste gestite in maniera sostenibile da fonti controllate

Publicità e distribuzione:  
SR Communication S.r.l. tel. 0735.591154 | port. 347.6910043  
Stampa: Tecnostampa S.r.l. - Loreto (AN)



San Benedetto del Tronto è un Comune certificato



# Internet per le nonne Qui si batte la moneta

di Antonio Prado\*

**T**utti lo dicono, tutti ne parlano, qualcuno se lo domanda: cos'è *Bitcoin*? I più informati sanno che è una moneta virtuale, cioè, in parole povere, che non si tocca.

Giusto, ma *Bitcoin* è molto di più e tenterò durante le poche righe di questo trafiletto di raccontarne il funzionamento.

Partiamo dal principio, o quasi, cioè da un fatto ormai assodato e universalmente riconosciuto: l'utilità della moneta nel mondo moderno. Chi dimentica le banconote di carta delle nonne (o bisnonne forse), veri e propri lenzuoli di carta da conservare gelosamente ripiegati cento volte nel petto?

Oggi girano meno contanti sostituiti dalle carte di credito, cioè tessere di plastica in grado di pagare beni e servizi con un addebito diretto sul conto corrente bancario. Già, le banche: aziende che fanno da intermediari tra noi e il denaro e che su questa attività generano profitti.

Detto diversamente, l'euro che abbiamo in sacoccia vale proprio uno; quello che depositiamo in banca non vale più uno, ma poco meno. Accettiamo che l'istituto di credito trattenga la differenza pur di poter fruire di alcuni servizi come la sicurezza dei nostri risparmi, la possibilità di prelevare contanti da qualsiasi sportello del mondo ecc.

Sarebbe un sogno se potessimo fruire di quei servizi togliendo di mezzo l'intermediario, cioè le banche. Oggi, o meglio dal 2009, il sogno si è avverato per opera di tale Satoshi Nakamoto. Nessuno sa se sia un lui o una lei, se sia un singolo o un gruppo, se sia uno scienziato o un imprenditore. È un nome sul quale si è a lungo investigato ma che tuttora rimane sconosciuto. Conosciuto invece è il suo studio del 2008 intitolato appunto "*Bitcoin: un sistema di contante elettronico senza intermediari*". Tutto il lavoro presuppone l'esistenza della rete Internet, la diffusione dei calcolatori elettronici e la partecipazione di milioni di internauti.

La base fondante di questa nuova moneta elettronica è un meccanismo chiamato catena a blocchi (*blockchain* in inglese). Immaginatela come una vera e propria catena che, anziché essere costituita di maglie, abbia delle scatole ciascuna delle quali sia incatenata alla precedente e alla seguente attraverso un forte anello di congiunzione.



disegno di Belinda Menzietti

Ora poniamo che nonna Maria voglia regalare 10 soldi a ciascuno dei nipotini Giuseppina, Alessandro, Luca, Marco, Antonio; come potrebbe farlo usando questa diavoleria?

Semplice, scriviamo su un registro (che tutti i ragionieri conoscono): da Maria a Giuseppina 10; da Maria ad Alessandro 10; da Maria a Luca 10 e così via. Alla fine risulterà che ciascun nipote avrà 10 soldi in più e che nonna Maria avrà 50 soldi in meno. Tutti d'accordo firmano la pagina del registro e la infilano nella prima scatola vuota disponibile della catena.

Questa operazione, che chiamiamo transazione, viene contrassegnata da un codice assai complesso e stampigliato sulla scatola di Maria e dei nipoti. Sulla stessa viene però stampato anche il codice complesso della scatola immediatamente precedente. Ovviamente chi riempirà la seguente nella catena dovrà scrivere il codice della scatola di nonna Maria così da averle tutte concatenate l'una all'altra.

Insomma, un libro mastro di migliaia di pagine che contiene tutte le transazioni avvenute, ma proprio tutte, cioè dal 2009 a oggi.

La caratteristica del sistema teorizzato da Nakamoto sta nel fatto che chiunque voglia partecipare all'uso di *Bitcoin* deve disporre di un software (cioè un programma o anche una *app*) che prima di poter essere usato deve avere una copia di tutto il libro mastro. In questi giorni l'intera catena (cioè il registro o libro mastro) contiene un volume di dati pari a circa tre volte l'intero scibile della versione inglese di *Wikipedia*, l'enciclopedia on-line.

Dunque, tutta la catena a blocchi viene replicata milioni di volte quanti sono gli utenti della valuta elettronica, sempre uguale a sé stessa e sempre aggiornata e sincronizzata.

Al di là di strampalate manie complottistiche, possiamo concludere che proprio questa catena a blocchi protetta da codici crittografici, distribuita a chiunque, sia la più grande garanzia di trasparenza (le transazioni sono visibili a tutti), affidabilità (perché non governata da un'autorità centrale), convenienza (non ci sono intermediari), solidità (le informazioni sulle transazioni non possono essere modificate con facilità), irrevocabilità (le transazioni non possono essere annullate).

Il meccanismo *blockchain* costituisce il fondamento per altre cosiddette criptovalute come *Bitcoin*: *Litecoin*, *Dash*, *Ether* e molte altre.

Ciascuna ha il proprio portafoglio (software) contraddistinto da un lunghissima stringa di numeri e lettere. Per aprirlo ci vengono date delle chiavi con le quali riceviamo, conserviamo o inviamo denaro.

Ma attenzione a non perdere le chiavi: nessuno ve ne potrà dare una copia e tanto meno nessuno potrà accedere al vostro portafoglio ed eventualmente restituirvi l'unico *Bitcoin* in esso contenuto (che oggi vale poco più di ottomila euro).

Nel prossimo numero vi scriverò di: *Fake news*

\*Giornalista, Chief Digital Officer  
Servizio Infrastrutture Digitali



**Giuseppe Palestini**  
FISIOTERAPISTA

[www.fisioterapiaipalestini.it](http://www.fisioterapiaipalestini.it)

Fisiokinesiterapia

Terapia Manuale

Rieducazione Posturale Globale®



**SPINOMETRIA® FORMETRIC,**  
la nuova frontiera della diagnosi posturale

**MESE DELLA PREVENZIONE  
DELLE  
PATOLOGIE POSTURALI**

**ESAME GRATUITO PER TUTTI PER TUTTO IL MESE DI MARZO**

**OCULISTICA VILLA ANNA.**  
ECCELLENZA IN PRIMO PIANO  
SENZA ANDARE LONTANO.

Il nostro Dipartimento di Oculistica, guidato dal Dott. Viardo Goffi, ti accoglie con esperti specialisti, tecnologie innovative e servizi che ti migliorano la vita.

Info e Appuntamenti: **348.87 70 159**

HammerADV

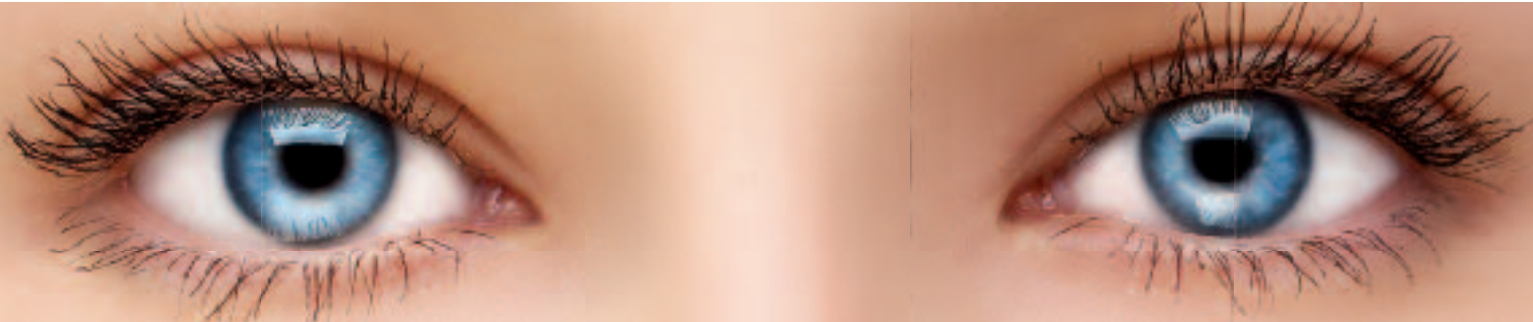

#### CHIRURGIA E LASER

- Chirurgia refrattiva laser e lenti facheiche • Chirurgia cataratta sutureless • Chirurgia cataratta con cristallino multifocale
- Chirurgia cataratta con cristallino torico • Chirurgia retina
- Chirurgia vie lacrimali mininvasiva • DCR laser assistita • Chirurgia pterigio con autotrapianto • Chirurgia glaucoma mininvasiva
- Glaucoma laser micropulsato • Glaucoma SLT • Cross Linking cheratocono • Chirurgia palpebrale • Laser Argon, Yag, sottosoglia

#### DIAGNOSI E TRATTAMENTI

- Precoce del glaucoma e del cheratocono • Elettrofisiologia
- Ecografia oftalmica • Diagnosi e trattamenti occhio secco
- Osmolarità lacrimale • Contattologia medica • Oftalmologia pediatrica • Topografia e tomografia • Pachimetria • Ipvisione
- Diagnosi e terapia uveiti • Oct e fluorangiografia • Aberrometria
- Campo visivo computerizzato • Visite e trattamenti ortottici
- Microscopia endoteliale • Test genetico per maculopatia

**MEDICI SPECIALISTI** V. GOFFI - F. MAROZZI - L. MARCACCIO - A. AGOSTINI - M. GIULIANI - R. FERRANTE - M. TEODORI - F. DI CESARE - R. CORRADI

#### PRESTAZIONI IN CONVENZIONE S.S.N. O A PAGAMENTO

Via Toscana, 159 - San Benedetto del Tronto (AP)  
[oculistica.pazienti@clinicavillaanna.com](mailto:oculistica.pazienti@clinicavillaanna.com) • [clinicavillaanna.com](http://clinicavillaanna.com)



**VILLA ANNA®**  
CASA DI CURA PRIVATA

# RIFIUTI è sempre più importante differenziare

Con l'approvazione da parte del Consiglio comunale della manovra finanziaria per il 2018, avvenuta il 10 febbraio scorso, sono state tra le altre cose stabilite le tariffe della TARI - taxa rifiuti che, come l'anno scorso, si pagherà in tre rate scadenti al 30 aprile, 30 settembre e 30 novembre.

## LE TARIFFE 2018

Nella fissazione delle tariffe si è dovuto tener conto di un incremento nei costi di smaltimento in discarica di circa 300mila euro legati alla chiusura dell'impianto in ambito provinciale. Va infatti ricordato che, con il conferimento nell'impianto di smaltimento di Fermo, oltre ai maggiori oneri di trasporto, San Benedetto paga 120 euro la tonnellata rispetto ai 95 che si pagavamo prima. Inoltre, la presenza dei cittadini provenienti dalle zone terremotate ha comportato un aumento secco della quantità di rifiuti prodotti dalla città.

Tale maggior costo deve per legge essere ripartito tra gli utenti: per le utenze domestiche la variazione tra quanto pagato nel 2017 e quanto previsto nel 2018 non è uniforme essendo la taxa rapportata alla superficie dell'immobile e al numero degli occupanti (nella maggior parte delle situazioni l'aumento è inferiore al punto percentuale, in altre la taxa addirittura diminuisce), mentre per le utenze non domestiche l'incremento si aggira attorno al 4,2%.

## DIFFERENZIARE, UNICA SOLUZIONE

Questa esperienza conferma quanto si dice da sempre, ovvero che è sempre più urgente incrementare la quantità di rifiuti avviata a recupero per non veder aumentare la taxa per lo smaltimento. In altre parole, meno rifiuti finiscono nelle "buche" (perché tali sono, alla fine, le discariche), meno pagheremo tutti.

Per questo è importante seguire scrupolosamente le regole per lo

smaltimento che vigono nelle varie zone di San Benedetto del Tronto: in attesa di uniformare il sistema in tutta la



città, attualmente convivono tre sistemi differenti per la raccolta dei rifiuti:

- 1) il cosiddetto sistema "porta a porta spinto", che prevede il deposito dei sacchi in determinati orari e giorni della settimana in base alla tipologia di rifiuti e alla zona.
- 2) il cosiddetto sistema "porta a porta 2.0" con mastelli per ogni tipo di rifiuto consegnati a ciascuna famiglia da lasciare fuori di casa (anche in questo caso con orari e giorni variabili da zona a zona) o, nel caso dei condomini, con i contenitori condominiali
- 3) il sistema di raccolta "a tempo" nel centro città, con i cassonetti per l'indif-



ferenziato e per l'umido che vengono collocati in 14 punti del centro cittadino alle 19,30 di ogni sera per essere portati via alle 23,30.

## Il "Porta a porta spinto"

Il "porta a porta spinto" prevede che i cittadini possono conferire tutti i giorni l'umido nel cassonetto marrone e pannolini, assorbenti e pannolini nel piccolo contenitore verde situato vicino al cassonetto. Due volte a settimana si può gettare il sacco nero (o un comune sacchetto di plastica) dove conferire i rifiuti non riciclabili, una volta alla settimana possono essere depositati davanti casa il sacco giallo (per carta, cartone, tetrapak) e il

sacco azzurro (per plastica, materiali ferrosi, lattine, vetro).

## La raccolta "Porta a porta 2.0"

Cuore del sistema è rappresentato dai mastelli, contenitori domestici colorati a seconda del tipo di rifiuto che devono contenere: giallo per carta, cartone e tetrapak, azzurro per plastica e lattine, verde per il vetro, grigio per l'indifferenziato (i rifiuti non riciclabili).

Nulla cambia per l'umido, da conferire nei bidoncini marroni, e per pannolini e pannolini, da gettare nei cassonetti azzurri.

I rifiuti vanno separati, ognuno nel suo contenitore di riferimento, e poi esposti dinanzi casa, ben chiusi, nei giorni e negli orari stabiliti per ogni zona.

## I cassonetti "a tempo" in Centro

Nel centro cittadino tutti i giorni, alle 19,30, vengono posizionati, in 14 punti, due cassonetti, uno per l'umido e uno per il sacco dei rifiuti indifferenziati non riciclabili (il cosiddetto "sacco nero"), dove ciascun cittadino può gettare i propri rifiuti fino alle 23,30 quando i cassonetti vengono portati via. Nulla cambia per il conferimento dei sacchi gialli e azzurri della differenziata.

# Nuovo assetto dell'area portuale, si spostano i cantieri

Il Piano regolatore del Porto di San Benedetto del Tronto, approvato definitivamente nel maggio 2014 al termine di un lungo lavoro portato avanti di concerto tra Regione Marche, Capitaneria di Porto e Comune, comincia a mostrare i suoi effetti pratici sul tessuto cittadino.

In altro articolo a pag. 6 illustriamo il Piano di Comparto per ridare vita all'area a nord degli spazi portuali. Lunedì 5 febbraio, invece, sono iniziati i lavori di ripermimetrazione delle concessioni demaniali assegnate ai cantieri navali. Come concordato dall'Autorità Portuale di Sistema del Mare Adriatico Centrale, che nel frattempo ha assunto la competenza in materia, i cantieri spostano i loro confini andando ad occupare lo spazio oggi utilizzando dalla strada di collegamento interna su cui si affacciano ad ovest i cantieri stessi: in questo modo, viene liberato tutto lo spazio oggi utilizzato come area di rimessa di scafi in riparazione e di deposito di materiali vari.

È un momento storico davvero importante quello che si sta profilando, tenendo conto che era dal



1968 che nel porto di S. Benedetto non avvenivano operazioni di tale genere che avviano una riqualificazione importante della zona a diretto contatto con la città ed in particolare con le sue principali attrattive turistiche.

Le operazioni di ripermimetrazione delle aree dei cantieri stanno comportando delle modifiche temporanee alla viabilità e alla sosta di Piazza Mar del Plata con una diminuzione degli stalli di sosta a disposizione. Inoltre anche l'accesso a via Fiscaletti, all'interno del porto per il tratto pro-

spiciente ai cantieri navali, oggi già limitato agli operatori portuali, è stato modificato per agevolare le operazioni in corso. Si tratta di un temporaneo sacrificio per avere poi in cambio, ad operazione conclusa, la riqualificazione complessiva di quest'area di cerniera fra porto e città che sarà reso disponibile per la città: il piano regolatore del porto prevede infatti proprio in questo spazio la realizzazione della famosa "stecca" con le attività commerciali e i servizi a supporto delle attività portuali.

## Ordinanza contro le bici abbandonate

Salvaguardare il patrimonio pubblico, mantenere libero il transito di marciapiedi e strade soprattutto pensando a disabili, anziani e carrozzine, agevolare le operazioni di pulizia e quindi di tutela del decoro urbano: sono le finalità che si prefigge l'ordinanza sindacale con la quale si vieta "l'abbandono di velocipedi in cattive condizioni d'uso e l'aggancio a manufatti stradali o altre opere fisse".

L'ordinanza contingibile e urgente resterà in vigore fino al 30 maggio e vieta di agganciare con sistemi di ritenuta o fissare in qualsiasi modo biciclette a infrastrutture e beni pubblici non destinati a tale scopo come, ad esempio, elementi di arredo urbano, fioriere, pali della segnaletica stradale mentre l'aggancio a cancelli, serrande e altri manufatti è vietato se tale operazione ne limita la funzionalità e l'utilizzo o genera condizioni di degrado o limita o mette in pericolo la libera circolazione stradale o pedonale.

Per quanto riguarda l'aggancio delle bici alle rastrelliere su suolo pubblico, il periodo di sosta non potrà superare i 7 giorni (la polizia municipale posizionerà cartelli sui mezzi in difetto per provare il superamento di tale periodo). Le bici lasciate nelle rastrelliere oltre tale periodo e quelle in evidente stato di degrado potranno essere rimosse

come sanzione accessoria, e la rimozione sarà comunque applicata nel caso in cui i mezzi ostruiscano il passaggio o l'accesso a spazi pubblici o privati. Per i trasgressori è infatti prevista una sanzione da 25 a 150 euro, oltre alle spese di rimozione e custodia stabilite in 30 euro.

Naturalmente coloro che intendono rientrare in

possesso della bici dovranno dimostrare di esserne i legittimi proprietari, ad esempio con la chiave del lucchetto o con una foto. Decorso inutilmente il termine di un anno previsto dal codice civile, i mezzi rimossi potranno essere venduti e il ricavato andrà a finanziare l'acquisto e la manutenzione di rastrelliere pubbliche.



# Il Bilancio 2018 in sintesi

*Il Consiglio comunale, nella seduta 10 febbraio scorso, ha approvato il Bilancio di previsione 2018. Nelle tabelle che seguono sono riportati gli elementi essenziali del documento così come presentati nella seduta consiliare*

## LA MANOVRA DI BILANCIO 2018 - 2020 AUMENTO SPESE OBBLIGATORIE

- ✓ Aumento delle richieste da parte di taluni servizi per far fronte ad adempimenti normativi e contrattuali (es: aumento/introduzione dell'IVA su servizi sociali);
- ✓ Aumento del Fondo rinnovi contrattuali - stanziati € 500.000,00 in ciascun anno del triennio;
- ✓ Aumento del Fondo rischi contenitivo nel 2018 che è stato portato a € 500.000,00;
- ✓ Aumento del Fondo Crediti di Dubbia esigibilità:
  - € 2.723.152,45 nel 2018
  - € 3.085.750,04 nel 2019
  - € 3.469.941,81 nel 2020;



- ✓ Sono tenuti al pagamento tutti coloro che, a qualsiasi titolo occupano e/o utilizzano locali e/o aree;
- ✓ Il Comune di San Benedetto del Tronto ha raggiunto nel 2016 il 68% di raccolta differenziata superando l'obiettivo minimo previsto dalla Legge (65%);
- ✓ Il pagamento è previsto in tre rate di pari importo (30 Aprile, 30 Settembre, 30 Novembre) mediante F24 o pagamento on-line o tramite postgresso gli uffici comunali;
- ✓ Le entrate previste nell'anno 2018 sono di € 10.930.000;
- ✓ Entrate previste dall'attività di accertamento per gli anni pregressi pari ad € 400.000,00.

## PREVISIONI COMPETENZA 2018

Entrate		Spese	
Art. 101	Entrate comuni e servizi istituzionali ordinativi e di base	Art. 101	Spese comuni
Art. 102	Finanziamenti correnti	Art. 102	Fondi per il pagamento di debiti pregressi
Art. 103	Entrate straordinarie	Art. 103	Finanziamenti per il personale
Art. 104	Entrate in conto capitale	Art. 104	Spese in conto capitale
Art. 105	Entrate da rifusione di prestiti a finanziare	Art. 105	Fondi per il pagamento di debiti pregressi
Art. 106	Accantonamenti pregressi	Art. 106	Finanziamenti per il personale
Art. 107	Altre entrate di natura straordinaria	Art. 107	Finanziamenti per il personale
Art. 108	Entrate per conto terzi a parte di giro	Art. 108	Spese per conto terzi a parte di giro
Totale	297.772.172,15	Totale	297.772.172,15
Fondo globale di riserva per gestione		Decreto di amministrazione	
Fondo globale di riserva per gestione capitale			
TOTALE PREVISIONI ENTRATE 2018		TOTALE PREVISIONI SPESA 2018	
134.710.122,15		134.710.122,15	

## LA MANOVRA DI BILANCIO 2018 - 2020

### 1) INVARIANZA DELLA PRESSIONE TRIBUTARIA LOCALE

- ✓ Imu ai livelli del 2017;
- ✓ Adeguato lo stanziamento in entrata per la TARI sulla base dei costi desunti dal Piano economico finanziario;
- ✓ Addizionale comunale IRPEF e tributi minori iscritti in bilancio sulla base delle tariffe/aliquote in vigore nell'anno 2017;
- ✓ Azzerato lo stanziamento della TASI (che non viene più applicata) prevedendo il Fondo di Solidarietà Comunale





- ✓ Il tributo per i servizi indivisibili (TASI) colpisce il possesso di immobili (fabbricati e aree fabbricabili);
- ✓ La legge 28 Dicembre 2015 n.208 (Finanziaria 2016) ha abrogato la TASI sull'abitazione principale e pertinenza. L'abitazione principale è l'immobile nel quale il proprietario e il suo nucleo familiare vivono abitualmente e risiedono anagraficamente;
- ✓ Considerato che nel Comune di San Benedetto del Tronto la TASI era dovuta solo per le abitazioni principali e pertinenze. Dal 2016 non è più applicata;
- ✓ Il mancato gettito è compensato dallo Stato attraverso l'incremento del Fondo di Solidarietà Comunale (FSC);
- ✓ Previsione del Fondo di solidarietà comunale pari ad € 1.469.967,77 comprendente il ristoro TARI;
- ✓ Entrate previste dall'attività di accertamento per gli anni pregressi pari ad € 40.000,00.



- ✓ L'imposta comunale colpisce il possesso di immobili (fabbricati diversi dall'abitazione principale, terreni e aree fabbricabili)
- ✓ Le aliquote sono invariate dal 2018
- ✓ Le ultime novità in materia IMU sono state introdotte con la legge 28 Dicembre 2015 n.208 (Finanziaria 2016) e riguardano:
  1. Esenzione IMU per i terreni agricoli condotti da imprenditori agricoli o coltivatori diretti;
  2. Riduzione della base imponibile del 50% per gli immobili concessi in comodato gratuito ai parenti in linea retta di primo grado (genitore/figlio);
  3. Riduzione IMU del 25% del dovuto per gli immobili locati con canone concordato (Legge 431/98);
  4. Esclusione dei macchinari cosiddetti "imbullonati" nella determinazione delle rendite catastali degli immobili del gruppo "D" e "E"
- ✓ Il pagamento è previsto in due rate (16 giugno, 16 dicembre) mediante F24
- ✓ Le entrate previste nel 2018 sono pari ad € 13.800.000,00;
- ✓ Entrate previste per attività di accertamento € 1.350.000,00.

## LA MANOVRA DI BILANCIO 2018 - 2020

- 2) ADEGUAMENTO DELLE TARIFFE SUI SERVIZI EROGATI AL COSTO DELLA VITA
- 3) CONFERMAZA L'ESENZIONE DAL PAGAMENTO DEI BUONI PASTO per le famiglie con reddito ISEE fino a € 7.000,00;
- 4) MANTENUTO E SALVAGUARDATO IL LIVELLO DELLE ENTRATE PROPRIE

CATEGORIA	2017	2018	2019	2020
Entrate correnti di natura tributaria (IMU, ICI, ICI addizionale)	22.176.040,26	22.849.967,77	23.018.000,77	22.919.807,77
Risultato ammortamento	8.504.716,22	9.507.252,10	9.304.000,00	9.491.171,28
Entrate correnti totali	30.680.756,48	32.357.219,87	32.322.000,77	32.410.979,05
TOTALE COLPUGRANDO	32.806.817,76	32.364.746,39	31.988.433,26	31.922.236,26

- 5) MANTENIMENTO DEL LIVELLO QUALITATIVO E QUANTITATIVO DEI SERVIZI
- 6) ADOZIONE DI ULTERIORI MISURE DI RAZIONALIZZAZIONE DELLA SPESA CORRENTE

## I NOSTRI PUNTI DI FORZA

La spesa per il personale è inferiore alla media del triennio 2011/2013 e si attesta nell'anno 2018 a € 11.072.000,43. Le spese per il personale rapportate alle spese correnti sono pari al 28,50% nel 2018.

L'incidenza delle spese per interessi sulle entrate correnti si attesta su valori lontanissimi dal limite di legge pari al 10%

	2016	2017	2018
Spese correnti	38.173,74	41.947,76	43.041,01
Carico interessi sul bilancio di utile netto accantonato	3.942.000,11	7.246.941,79	5.212.741,04
	1,01%	1,73%	1,21%

La razionalizzazione delle spese non ha impedito di confermare l'esenzione per le mense scolastiche per famiglie con ISEE inferiori a 7.000,00 e di stanziare somme a supporto di categorie socialmente deboli.

## PRINCIPALI OPERE DA REALIZZARE NEL TRIENNIO 2018-2020 (1)



### EDILIZIA SCOLASTICA

- Ristrutturazione polo scolastico L. Ferri (Edifici Manzoni e Misica)
- Ristrutturazione Scuola Infanzia e Primaria "B. Casoli"
- Ristrutturazione Scuola Secondaria "G. Sacconi"



### IMPIANTI SPORTIVI

- Riqualificazione centro sportivo natatorio "R. Gregori"
- Sistemazione Ballarin
- Manutenzione straordinaria "Riviera delle Palme"

## PRINCIPALI OPERE DA REALIZZARE NEL TRIENNIO 2018-2020 (2)

### ALTRE OPERE

- Recupero Villa Marittima e realizzazione nuovo percorso espositivo Museo Ittico
- Interventi di riqualificazione sociale e culturale aree urbane degradate
- Manutenzione straordinaria viabilità e marciapiedi
- Piano di videosorveglianza
- Adeguamento OOOU via La Malfa
- Manutenzione straordinaria Centro Primavera
- Riqualificazione foce Albala (foto nord)
- Riqualificazione e restauro balneare lungomare
- Passeggio ciclopedonale e riqualificazione sottopasso via del Mare



## ISC Nord: l'educazione? Un tesoro!

La "Caccia al Tesoro" è un gioco che molti genitori fanno con i figli ma pochi ne colgono a pieno la portata. Infatti, quando si parla di bambini dai 3 ai 5 anni, il Tesoro assume il significato di "Felicità". Una leggenda metropolitana racconta che un giorno Tobia condusse il figlioletto Sori alla ricerca del tesoro. In lontananza vide un grande palazzo bianco, tutto di marmo. "Figlio mio - disse Tobia - guarda quanto è bello, il sicuramente c'è il tesoro!" Entrarono ma furono investiti da un assordante silenzio e un bagliore accecante che impediva il passo. Deluso il padre ricondusse il figliolo verso casa quando la sua attenzione fu colta da un vociare gioioso di bimbi che proveniva da un antico casolare. Entrarono e furono subito inghiottiti dal calore dei muri imbrattati di colori, dal suono delle voci a cui facevano eco i calpestii delle rincorse. "Ecco il tesoro che volevo regalarvi Sori: un luogo dove poter crescere felice, educato e amato". Non è forse questo il desiderio di ogni genitore quando è giunto il momento di scegliere una scuola per il proprio figlio o figlia?

Tobia ha appena ritrovato la sua vecchia scuola materna di via Ferri, che oggi porta il nome del compianto dirigente Nicola Miscia. Gli fu però anche spiegato, prima del 6 febbraio data di scadenza per le iscrizioni, che poco distanti c'erano altre due scuole: "Moretti" e più in giù l'infanzia di via "Puglia".

Sono Scuole dell'ISCNORD, ognuna con una sua particolarità, ma tutte e tre votate all'attivismo: Eco-School, Educazione stradale, Cittadinanza attiva, Psicomotricità, Minibasket, Laboratorio metafonologico, Inglese, Manipo-

lativo-creativo.

A proposito Emanuela BarBoni, docente referente dell'Infanzia Moretti spiega: "Il nostro progetto d'Istituto 'Giocarte' consente ai bambini di tutti e tre i plessi, di giocare con l'arte. È svolto a sezioni aperte con laboratori nei quali vengono osservate criticamente, verbalizzate e riprodotte opere d'arte di vari autori come POLLOCK, KLEIN, RAUSCHEMBERG, HOFMANN, KLEE, MIRO', TULLE. Ovviamente il tutto supportato dalla LIM e dalle uscite didattiche sul territorio per la scoperta dei nostri artisti locali". Alla Scuola dell'Infanzia Miscia, all'arte manipolativa e iconografica, hanno associato la "Drammatizzazione", creando momenti di incontro a Scuola fra genitori, figli e docenti. Appuntamento quindi il 19 maggio alle 21 al Teatro Concordia, quando sarà portato in scena proprio dai genitori la favola di Peter Pan. Alla Scuola dell'Infanzia "Puglia", accanto alle "normali" sezioni, va avanti con successo anche quella Montessori, punto di riferimento per chi ha abbracciato tale filosofia educativa.



## ISC Centro, giornata della memoria con Harry Shindler

La Giornata della Memoria con le parole di un veterano britannico della Seconda Guerra Mondiale. In occasione delle celebrazioni, alcune classi terze della Scuola Secondaria di Primo Grado Curzi di San Benedetto del Tronto hanno incontrato Harry Shindler, che si è occupato per buona parte della sua vita della ricerca di uomini e donne, di civili e soldati di cui non si avevano più notizie.

L'incontro si è aperto con la lettura della poesia "Ti dirò perché marcio..." tratta dal libro scritto da Shindler e Marco Petucchi "La mia guerra non è finita", mentre gli alunni della sezione musicale hanno eseguito il brano "Beautiful that way".

Shindler ha parlato di come era l'Italia dopo lo sbarco ad Anzio, devastata dai bombardamenti e da un lungo periodo di dittatura, e della forza e il coraggio della popolazione e dei partigiani che in alcuni casi avevano già liberato le città prima dell'arrivo di inglesi e americani. Su richiesta degli alunni, ha confermato e motivato il suo impegno nella ricerca di informazioni sui

caduti o dispersi in guerra come il compito di trovare un finale per queste storie. Perché per coloro che non sanno dove sia sepolto un caro o si chiedono quale sia stato il destino di soldati conosciuti, la guerra non è ancora finita.

All'incontro è intervenuto anche Antonio Bruni, presidente dell'Associazione Nazionale Partigiani, che ha presentato la figura di un soldato sambenedettese, poi diventato partigiano: Elio Tremaroli. L'uomo fu protagonista del salvataggio di due donne, madre e figlia, presumibilmente ebrei, che accompagnò in barca dal

litorale di Martinsicuro a Termoli, zona ormai liberata, ricevendo come ringraziamento due bottoni che poi scoprirà contenere due marenghi. Tremaroli amava parlare con gli studenti della sua vita e delle vicende della seconda guerra mondiale; come anticipato da Bruni, questi dialoghi saranno riportati nel libro "Cari ragazzi" di prossima pubblicazione.

Dopo la lettura della poesia "One River" che Roger Waters, bassista e fondatore del gruppo musicale dei Pink Floyd, ha dedicato a suo padre, Shindler ha ricordato come è riuscito a ricostruire anche quella vicenda, con l'individuazione del luogo esatto, nei pressi di Aprilia, dove il soldato Eric Flechter Waters è morto, dopo lo sbarco ad Anzio a cui anche lui aveva partecipato. Nel sito è stata costruita una stele a ricordo di quelle terribili vicende.

L'incontro, che si è chiuso sulle note di "La vita è bella", è stato organizzato in collaborazione con l'Associazione Nazionale Partigiani e la Fondazione Libero Biz-zari.



## ISC Sud: la scuola oltre la scuola!

Che cos'è la scuola? Libri, aule e lavagne? Allievi dietro i banchi e professori dietro la cattedra? Se questa è la prima immagine che ci viene in mente, forse siamo rimasti ad un'epoca lontana, poiché, fortunatamente per tutti, la scuola oggi non è fatta solo di questo. È vero, le aule restano, come pure i compiti da fare e le lezioni da seguire, ma se ci avviciniamo a questo mondo scopriamo che le lavagne sono diventate grandi schermi che proiettano immagini e suoni reali, i libri sono diventati interattivi e per controllare i compiti assegnati basta fare click sul proprio smartphone.

Non finisce qui però... la vera novità non sta tanto nei cambiamenti legati alla tecnologia, introdotti per un necessario adeguamento dei tempi, quanto nell'incredibile proposta formativa che i ragazzi di queste nuove generazioni ricevono all'interno dell'Istituto scolastico. Una scuola che si preoccupa di favorire lo sviluppo e il benessere dei propri allievi non può far altro infatti che offrire continue possibilità di crescita.

Ecco perché all'interno dell'ISC "Sud" fioriscono innumerevoli corsi e progetti ai quali gli allievi partecipano sempre con grande entusiasmo: dai frequentatissimi corsi di lingue, a quelli di musica, di canto e di... sport! Ma, se un tempo fare sport a scuola significava svolgere attività in palestra, quest'anno l'Istituto ha proposto agli allievi della terza media un'esperienza emozionante

e sorprendente: corsi di sci e snowboard sulla neve! La scuola ha organizzato, a costi vantaggiosissimi per le famiglie, un bellissimo viaggio d'istruzione a Pinzolo, in provincia di Trento, rendendo accessibile a tutti quello che una volta era considerato uno sport solo d'élite.

Nella settimana dal 14 al 20 gennaio, più di sessanta ragazzi hanno vissuto tre giorni fantastici sulla neve, accompagnati dai propri docenti - e dal Dirigente scolastico!-, durante i quali l'aula è diventata bianca trasformandosi in una pista, le ore non sono state più scandite dal suono della campanella ma riunite dalle tante attività svolte dal mattino fino a sera, gli apprendimenti non sono nati da un libro, ma dall'avvicinarsi di novità, dal confronto con i propri limiti, dallo sperimentare un'autonomia, una crescita, una condivisione di spazi e tempi. E tutto questo insieme, allievi e docenti, con un unico obiettivo: quello di conoscere, di crescere, di sorprendersi e di condividere le scoperte di ogni giorno. Dentro o fuori le aule, per imparare sempre!



# Un sorriso che dà **IL SOLLIEVO**

Questo è lo spazio che il Bollettino Ufficiale Municipale dedica alle attività del laboratorio giornalistico del Servizio di Sollievo "Famiglie in rete" coordinato dal giornalista Oliver Panichi. Il Servizio, organizzato dall'Ambito Sociale 21, è rivolto alle persone con disagio psichico.

Grazie alle attività del laboratorio, che si svolge ogni due volte al mese nei locali di via della Liberazione 47/b, i partecipanti rielaborano le nozioni tecniche apprese redigendo brevi articoli su fatti pubblici o episodi di vita personale: in

questo modo rafforzano la stima e la fiducia in se stessi e nelle proprie abilità riducendo difficoltà relazionali e il rischio dell'isolamento.

La partecipazione al corso di giornalismo è gratuita e ci si può iscrivere contattando il servizio Sollievo al n. 0735/81933, dal sabato al giovedì dalle 17 alle 19, email: [info@serviziolisollievo.it](mailto:info@serviziolisollievo.it), sito [www.serviziolisollievo.it](http://www.serviziolisollievo.it), blog [serviziolisollievo.blogspot.com](http://serviziolisollievo.blogspot.com), profilo Facebook: servizio di sollievo ambito sociale 21.



## Gli stadi negli anni '80. Passione, ma anche drammi immensi

Una volta il calcio era differente da oggi. Quante volte si sente dire questa specie di massima, buona per ogni stagione e per giustificare svariate cose, dalla mancata qualificazione dell'Italia ai Mondiali fino agli stadi italiani sempre più desolatamente vuoti?

Certamente, negli anni '80 il calcio era molto differente da oggi. L'Italia conquistava l'indimenticabile Mondiale di Spagna '82, la Serie A era davvero il campionato più bello del mondo grazie ai tanti fuoriclasse italiani e stranieri che la popolavano, gli stadi erano rutilanti e colorati teatri di torcide, ole, coreografie, e soprattutto erano pieni, stracolmi di sportivi in festa.

Già, gli stadi .... Va anche detto, però, che gli stadi erano molto meno sicuri di oggi, in Italia come all'estero. Erano luoghi di grande passione, vero, ma spesso si tramutavano anche in luoghi di tragedie del tutto extra-sportive.

Al laboratorio di giornalismo del Sollievo abbiamo riflettuto proprio su questo: quanto erano diversi e, per molti versi, peggiori gli stadi negli anni '80. Certo, forse c'era meno colore, meno pubblico rispetto ad oggi. Ma erano anche dei luoghi meno sicuri, e lo dimostra il numero sconcertante di tragedie immani che si verificarono in quegli anni.

A San Benedetto ne sappiamo qualcosa, purtroppo. Navigando in rete, abbiamo scoperto un articolo molto ben fatto della testata bolognese "The Bottom Up" pubblicato il 20 febbraio 2016, nel quale si parla del rogo del Ballarin (7 giugno 1981, come dimenticare quel giorno...) e si nota come la tragedia sambenedettese abbia un triste primato: inaugurò cronologicamente la sequela di incidenti mortali avvenuti negli stadi d'Europa in quegli anni '80 che tanto rimpiangiamo.

Alla tragedia che spezzò le giovani vite delle povere Carla Bisirri e Maria Teresa Napoleoni (e che segnò indelebilmente l'esistenza di tanti tifosi rossoblù), infatti, seguirono il crollo della scalinata nello stadio Lenin di Mosca, il rogo

di Bradford, la strage dell'Heysel nel 1985, il disastro di Hillsborough in Inghilterra nel 1989. Erano anni di passione, gli anni '80, anni di grande gioia attorno alle partite di calcio. Probabilmente c'era un'atmosfera irripetibile, che molti rimpiangono. Ma occorre avere una visione oggettiva e completa: oltre allo spettacolo del tifo, c'erano anche stadi insicuri, spesso vetusti, strutture che in molti casi non riuscivano a reggere la pressione della folla in preda all'agitazione per un incendio, come avvenne al Ballarin, o per la violenza insensata di teppisti irrefrenabili, come avvenne all'Heysel.

"Io c'ero, al Ballarin. Faceva caldo, tutta la carta prese fuoco, fu l'inferno. Io ero poche gradinate sopra al punto più critico". A., un redattore del Servizio Sollievo, è uno delle migliaia di sambenedettesi che ricorderanno sempre i tremendi momenti di quel 7 giugno '81, vissuti in prima persona.

"Oggi non potrebbe accadere. Le misure di sicurezza e la modernità degli impianti, pensiamo al nostro splendido Riviera delle Palme, lo impedirebbero", nota ancora il nostro testimone.

Chi ha vissuto quegli anni, lo capisce subito. Ma anche chi era troppo giovane, e magari ha conosciuto quegli eventi tramite la tv, internet e i documentari, si rende conto che oggi è proprio un altro mondo. "Ho visto un documentario sulla tragedia dell'Heysel", racconta un altro redattore. "A parte la violenza tremenda degli hooligans, una concausa della tragedia fu anche la decadenza di quello stadio. Le gradinate erano talmente vecchie che chiunque poteva staccare dei pezzi di cemento con le sole mani. Questo nel documentario si vede benissimo. È assurdo che si permise di ospitare migliaia di persone in un impianto del genere".

Oggi è diverso, oggi non sarebbe possibile. Gli stadi sono sempre più sicuri, moderni e comodi. C'è ancora molto da fare per riportare famiglie e bimbi in massa negli stadi, ma bisogna riconoscere che sono stati fatti dei grandi passi in avanti e quella brutta pagina di tragedie può dirsi archiviata.

Ci piace pensare che il sacrificio di tante vite umane, fra cui anche le nostre care ed indimenticabili Carla e Maria Teresa, almeno da questo punto di vista non sia stato vano.



Un vecchio stadio abbandonato (fonte Pixabay, licenza Creative Commons)

# La Pinacoteca del Mare racconta...

Prendendo spunto da "Le Lancette", unico acquerello a tempera su carta di Chatelain, la Pinacoteca del mare avvia, grazie ad una fonte di luce, delle marionette e tanta fantasia, "Il Teatro delle Ombre".

Domenica 4 febbraio si è svolto il primo incontro, rivolto ai bambini e alle famiglie, nel luogo che a San Benedetto custodisce le più belle storie da raccontare.

Grandi e piccini, immersi nell'oscurità della "Sala della Poesia", hanno assistito alla breve

narrazione di un racconto ispirato alla vita e alle opere del pittore svizzero Alfred Joseph Chatelain. Le vicende del protagonista, dapprima osservate da vicino, sono state raccontate attraverso il "gioco delle ombre" entusiasmando gli spettatori di ogni età. I bambini hanno trascorso un pomeriggio diverso, lontani dalla realtà virtuale, socializzando fra loro e stimolando l'immaginazione. Ispirati dalla storia di Chatelain hanno poi creato al-

cune marionette da utilizzare nel "teatrino", realizzato con materiali di riciclo, che ognuno di loro ha portato a casa alla fine dell'incontro. Moltissime sono state le richieste dei genitori e delle scuole primarie e dell'infanzia di riproporre "Il Teatro delle Ombre" e Palazzo Piccentini è felice di potervi invitare al prossimo evento!

Per informazioni contattare i seguenti numeri: 3925118716 / 0735585352



## La storia locale entra a scuola

Con una serie di lezioni di storia locale a tutte le classi della scuola media Curzi, è stata confermata la collaborazione tra l'Archivio Storico Comunale e IC Centro.

Come per gli anni passati, durante la prima settimana di febbraio, oltre 600 ragazzi per un totale di 23 classi hanno incontrato il responsabile dell'archivio Giuseppe Merlini ed ascoltato con vivo interesse storie sambenedettesi che appartengono al cosiddetto patrimonio immateriale della città.

Con una serie di fonti scritte, orali, materiali ed iconografiche, e fra queste le preziose testimonianze di Vittoria Giuliani e Pacina Romani della Ribalta Picena, i ragazzi hanno potuto cogliere gli aspetti più importanti della nostra storia cittadina.

Si tratta di una iniziativa volta a riscoprire, far conoscere e valorizzare la cultura locale, spesso dimenticata all'interno dei programmi scolastici canonici o comunque sacrificata, a causa del limitato tempo disponibile nell'arco dell'anno scolastico.

Nello specifico i ragazzi hanno ascoltato storie

relative ai bambini e alle donne di cento anni fa, hanno appreso le diverse tipologie di barche, hanno ascoltato i resoconti di naufragi, hanno visto video-interviste sull'emigrazione sambe-

nedettese ed hanno appreso anche la genesi e lo sviluppo del commercio ortofrutticolo, altro segmento importante dell'economia locale il più delle volte dimenticato dalla storiografia ufficiale.



*Elenco delle deliberazioni pubblicate all'albo pretorio on line nel mese di gennaio 2018*  
**GIUNTA COMUNALE**

1 Ricognizione per l'anno 2018 di eventuali situazioni di soprannumero ed eccedenza di personale 237 Autorizzazione alla sottoscrizione definitiva del contratto collettivo decentrato integrativo personale non dirigente anno 2017 ed autorizzazione alla sottoscrizione definitiva fondo art. 26 CCNL dirigenti anno 2017  
238 Progetto "Sostegno alle famiglie nella pratica dell'attività sportiva dei minori". Indirizzi  
239 Approvazione interventi in materia di sport e politiche giovanili, concessione uso spazi, patrocinio comunale. Anno 2017  
240 L.r. n. 32/2014 art. 5 comma 1, l.r. n. 2/2005, art. 18: 'tirocini finalizzati all'inclusione sociale'. Presa d'atto delle 'Linee guida per i tirocini di orientamento, formazione e inserimento/reinserimento finalizzati all'inclusione sociale, all'autonomia delle persone e alla riabilitazione' ed avvio procedure.  
241 Adozione ai sensi dell'art. 30 della l.r. 34/92 e s.m.i. del piano di comparto attuativo del piano regolatore portuale (D.G.R. n. 651/2014)  
242 Adeguamento tariffe servizi comunali anno 2018.  
4 Ricognizione degli immobili di proprietà suscettibili di alienazione e/o valorizzazione, ai sensi dell'art. 58 del d.l. n. 112/2008 convertito con modificazioni nella l. n. 133/2008, ed

approvazione schema piano delle alienazioni e/o delle valorizzazioni degli immobili da allegarsi al bilancio di previsione anno 2018  
2 Modalità di versamento degli oneri da parte degli operatori del commercio su aree pubbliche titolari di concessione di posteggio - anno 2018.  
3 Definizione della misura percentuale dei servizi pubblici a domanda individuale a seguito della determinazione delle tariffe e contribuzioni per l'anno 2018 con atto di G.C. n. 242 del 28/12/2017.  
5 Approvazione nota di aggiornamento al documento unico di programmazione 2018-2020, schema di bilancio di previsione finanziario 2018-2020 e relativi allegati  
6 Art. 208 codice della strada. Proposta di destinazione proventi sanzioni amministrative pecuniarie anno 2018  
7 Adeguamento distintivi di grado degli operatori della polizia locale al regolamento della Regione Marche 2 marzo 2017 n. 2  
8 Comodato d'uso gratuito di un alloggio di proprietà comunale sito in via Conquiste all'associazione "Ora et labora".  
9 Programmazione e gestione delle manifestazioni. Atto di indirizzo  
10 Atto di indirizzo per la destinazione delle risorse statali assegnate al comune di San Benedetto del Tronto per sistema integrato 0 - 6 - Decreto del dirigente della p.f. istruzione e formazione -Regione Marche del 20 novembre 2017, n. 713  
11 Art. 126 del decreto legislativo 152/2006

s.m.i. e art. 47 della l.r. 10/99 s.m.i. - Intervento AATO 600220, cc dx 46 - 'Manutenzione straordinaria dell'impianto di depurazione di San Benedetto del Tronto per l'adeguamento alle NTA del piano di tutela delle acque - primo stralcio. Approvazione progetto  
12 Sostituzione componente commissione mercato ittico all'ingrosso.  
13 Programmazione assunzioni a tempo determinato. Interventi in materia di spese per il personale - 2<sup>a</sup> tranche anno 2018.  
14 Nulla osta al comando presso la direzione generale ASUR Marche del dipendente dott. Antonio De Santis.  
15 Indirizzi amministrativi per la concessione di contributi ad iniziative sociali  
16 Svolgimento lavori di pubblica utilità, ai sensi d.lgs. 28 agosto 2000 n. 274, del decreto ministeriale del 26 marzo 2001 e dell'art. 186 del Codice della strada. Approvazione schema di convenzione da stipularsi con il Tribunale di Ascoli Piceno  
17 Elezioni della Camera dei Deputati e del Senato della Repubblica di domenica 4 marzo 2018. Individuazione dell'ubicazione degli spazi per la propaganda elettorale diretta.  
18 Progetto 'smart water front' di realizzazione di un intervento di efficienza energetica e utilizzo di fonti rinnovabili nella pubblica illuminazione del lungomare cittadino. partecipazione all'avviso per la presentazione delle domande di contributo per la concessione di

contributi ai sensi del programma operativo regionale (por) marche fesr 2014/2020, asse 4, azione 13.2. - intervento 13.2.1. approvazione documentazione richiesta dal bando. servizio progettazione e realizzazione oo.pp. 30/01/2018  
19 Approvazione del piano di prevenzione della corruzione e della trasparenza 2018/2020

**CONSIGLIO COMUNALE**

89 Approvazione schema di convenzione per la gestione in forma associata del servizio di segreteria comunale ai sensi dell'art. 30 del d. lgs. n. 267/2000 tra i comuni di San Benedetto del Tronto e Rotella.  
83 Approvazione verbali seduta precedente del 25 novembre 2017  
84 Interrogazione consigliere Capriotti Antonio "Concerto in piazza di fine anno di Giuliano Palma"  
85 Interrogazione cons. Mandrelli Flavia Marcella 'Picenambiente: chiarimenti sulle tutele dei lavoratori, effettivi investimenti automezzi ecc.'  
86 Interrogazione consigliere Morganti Maria Rita "Abbattimento barriere architettoniche"  
87 Comunicazione prelevamenti dal fondo di riserva  
88 Ratifica variazione al bilancio di previsione 2017/2019  
90 Finanza di progetto ai sensi dell'art.183 comma 15 del d.lgs. n.50/2016 e s.m.i. per la riqualificazione del centro sportivo natatorio P. Gregori. Determinazioni.

Tutti gli atti del Comune (non solo deliberazioni ma anche determinazioni dirigenziali, ordinanze, decreti) sono liberamente consultabili sul sito [www.comunesbt.it](http://www.comunesbt.it) alla voce "atti amministrativi"

## Una mano x un sorriso

Ha avuto avvio nel mese di gennaio il progetto "Una mano X un sorriso", promosso dall'Associazione X mano Onlus e da una rete di partenariato composta da: I Nosocomi Onlus, Associazione Culturale Sinestesia, Associazione Sportiva Dilettantistica S 22 Training Crew, Centro Famiglia, Associazione Asino Piceno, Comune di San Benedetto del Tronto, Cooperativa Sociale CO.GE.SE. Sportiva Dilettantistica e realizzata



insieme alla Fondazione Cassa di Risparmio di Ascoli Piceno. La progettualità è resa possibile grazie al particolare sostegno messo in campo proprio dalla Fondazione, che investe in iniziative innovative e di sperimentazione di nuovi modelli di rete con ricaduta sul territorio. Il progetto "Una mano X un sorriso" ha come finalità il miglioramento della qualità della vita dei giovani con disabilità fisica e/o psichica e delle loro famiglie, attraverso la realizzazione di una pluralità di azioni presso il Centro attualmente gestito dall'Associazione "X mano onlus" in Via Machiavelli a San Benedetto del Tronto, quali: attività laboratoriali che utilizzano lo strumento dell'arte-terapia per il miglioramento delle capacità di espressione

e di comunicazione e attività di gioco e sport per il miglioramento del benessere psico-fisico; inoltre attività di supporto psicologico per i genitori, i fratelli e le sorelle. Le azioni per il conseguimento degli obiettivi individuati saranno:

**SUPPORTO AI CAREGIVER:** attivazione di gruppi di aiuto-bisogno a supporto dei genitori dei giovani con disabilità e dei loro fratelli e sorelle (sibling). Sotto la guida di uno psicologo i partecipanti si incontrano periodicamente per scambiarsi esperienze e condividere problematiche;

**LABORATORI ARTE-TERAPIA** guidati da esperti e destinati ai giovani con disabilità quali: laboratorio teatrale (per inclusione disabili con normodotati) finalizzato alla messa in scena di una rappresentazione aperta alla comunità, laborato-

rio di musicoterapia che utilizzerà la disciplina della musica integrata con l'espressione artistico pittorica per svolgere attività per ridurre lo stress; laboratorio di teatro/danza ed arte circense che attraverso l'utilizzo del proprio corpo, il movimento e l'interazione con l'altro e giochi ispirati all'arte circense svilupperà le capacità di comunicazione, equilibrio e coordinamento;

**ATTIVITA' DI GIOCO E SPORT:**

verranno organizzate le seguenti attività che permetteranno ai giovani con disabilità di avvicinarsi allo sport e di svolgere attività per il loro benessere psico-fisico: acquaticità, attività motoria, psicomotricità ed onoterapia al fine di migliorare le capacità fisiche di tipo senso-percettivo e le abilità coordinative generali, nonché le capacità di stare in gruppo ed in relazione con l'altro.

Parte dei laboratori e i gruppi di aiuto-bisogno sono già attivi, in particolare per quanto riguarda questi ultimi l'attività è innovativa per il nostro territorio, la partecipazione è gratuita e ci sono ancora posti disponibili. Per informazioni ed iscrizioni contattare il Presidente dell'Associazione X mano Toni Ciabattini 342-5577250.

## NUMERI UTILI...

### IL COMUNE AL TUO SERVIZIO

- > **Centralino** 0735 7941
- > **Polizia municipale** 0735 594443 sala operativa
- > **PicenaAmbiente** spa (Igiene urbana, raccolta materiali ingombranti, siringhe abbandonate, potature, differenziata) 0735 757077
- ECOSPORTELLO** presso URP (Comune di viale De Gasperi) 0735 794434
- > **Numero verde Alcolisti** 800 239 220
- > **InformaGiovani** 0735 781689
- > **Ufficio Relazioni con il Pubblico** 0735 794405 - 433 - 555

### ALLACCI e GUASTI

- > **Segnalazione guasti Italgas** 800 900 999
- > **Guasti rete fognaria e idrica C.I.I.P.** spa 800.216172
- > **Guasti pubblica illuminazione CPL Concordia** 800 292 458
- > **Enel** (segnalazione guasti) 803 500

### EMERGENZE

- > **Polizia Soccorso pubblico** 113  
Commissariato 59071  
Polizia stradale 78591
- > **Carabinieri** Pronto intervento 112  
Com. compagnia e stazione 784600
- > **Vigili del Fuoco** Chiamate di soccorso 115  
Centralino 592222
- > **Capitaneria di porto** Soccorso 1530  
Emergenza 583580  
Numero blu 800 090 090
- > **Guardia di Finanza** 757056
- > **Corpo Forestale dello Stato** 588868
- > **Ospedale Centralino** 0735 7931  
Guardia medica 82680  
Chiamate di emergenza 118  
Tribunale per i diritti del malato 793561
- > **Azienda Sanitaria Unica Regionale**  
Numero Unico Prenotazioni 800 098 798
- > **Associazione Arca 2000** onlus  
diritti dell'animale malato 340 6720936  
www.arca2000.it

Vuoi conoscere in tempo reale che cosa fa il tuo Comune? Essere informato tempestivamente su concorsi, appalti, bandi per l'erogazione di contributi? **Iscriviti alla newsletter!**

Vai su [www.comunesbt.it](http://www.comunesbt.it) e clicca su **newsletter** in alto a destra oppure manda una mail a [urp@comunesbt.it](mailto:urp@comunesbt.it)

La Città di San Benedetto è... Social!

Seguici su:



[facebook.com/cittasbt](https://www.facebook.com/cittasbt)



[@cittasbt](https://twitter.com/cittasbt)



[youtube.com/cittasbt](https://www.youtube.com/cittasbt)



[instagram.com/cittasbt](https://www.instagram.com/cittasbt)



[slideshare.net/ufficiostampasbt](https://www.slideshare.net/ufficiostampasbt)

## "LA MARGHERITA DI ADELE", il cambiamento del clima diventa spettacolo teatrale

Il cambiamento climatico è un tema scientifico, internazionale e trasversale, che si affronta sempre più spesso tra addetti ai lavori, nei convegni, nelle tavole rotonde e nelle conferenze. Cerca di ritagliarsi uno spazio nelle politiche di tutti i paesi del mondo, nelle sue declinazioni della mitigazione e dell'adattamento.

Ma cosa si sa del cambiamento climatico fuori dagli ambienti scientifici? Che percezione ha la gente delle trasformazioni del clima già in atto e di quelle che si attendono per l'intero pianeta e in modo peculiare per il nostro territorio?

Da questa volontà di condurre un vasto pubblico a una consapevolezza equidistante dal catastrofismo e dall'indifferenza, si è sviluppato il progetto teatrale "La Margherita di Adele", un reading che racconta due storie parallele ambientate in un futuro probabile, ma evitabile.

Lo spettacolo andrà in scena al teatro Concordia, lunedì 16

aprile, al mattino per le scuole e alle 18 per tutti con ingresso gratuito.

Nelle storie scritte da Marco Vignudelli e raccontate dalle voci vibranti e appassionate degli attori Stefano Antonini e Anna Pancaldi, l'immaginazione e l'invenzione letteraria che accompagnano il pubblico in un viaggio emozionante nel futuro si ancorano alle informazioni scientifiche dei climatologi, senza mai sconfinare nella fantascienza.

L'iniziativa rientra tra quelle previste dal progetto europeo Life Primes ([www.lifeprimes.eu](http://www.lifeprimes.eu)) per San Benedetto del Tronto, città scelta come area test per il percorso partecipato sui Piani civici di adattamento al cambiamento climatico per il rischio alluvioni e mareggiate.

I climatologi ideatori del reading sul tema dei cambiamenti climatici saranno presenti in teatro e disponibili per un confronto con il pubblico alla fine dello spettacolo.



## Un centro di aggregazione per ragazzi sulla collina della città

La Cooperativa Sociale Hobbit, insieme alla Fondazione CARISAP, realizzerà, negli anni 2018 e 2019 il Progetto "Climbing UP: salire la collina per vedere un nuovo orizzonte" per realizzare un centro di aggregazione giovanile, di formazione e di lavoro per ragazzi che, avendo abbandonato la scuola, sono a rischio di devianza. L'obiettivo è di creare un luogo di aggregazione sociale e di riferimento per tutta la comunità e, in particolare, per le famiglie, i bambini e i giovani di San Benedetto del Tronto, Grottammare, Acquaviva Picena e Montepredone.

Il soggetto proponente, la cooperativa sociale Hobbit di San Benedetto del Tronto, è proprietario di un'area agreste denominata Centro Educativo "La Contea" e, sostenuta dai soggetti co-attuatori (Comune di San Benedetto del Tronto, Capitani Coraggiosi, Consorzio Si, Associazione Papa Giovanni Paolo II, Associazione AsinoPiceno, Associazione Pochi ma Buoni, Centro Sportivo Italiano e Polisportiva Gagliarda), attiverà una serie di proposte educative:

- apertura di un centro di aggregazione giovanile a partire dal 5 Febbraio 2018 fino all'8 Giugno 2018 che seguirà il seguente orario: lunedì, mercoledì e venerdì dalle 17.00 alle 19.00 per i bambini delle scuole elementari; martedì e giovedì dalle 14.30 alle 18.30 per i ragazzi delle scuole medie. E' prevista anche, per chi ne farà richiesta, la possibilità di pranzare in loco;

- laboratori didattici, ricreativi e manuali che avranno come tema attività con la flora e la fauna, attività teatrali e attività sportive;
- brevi esperienze lavorative per minori che hanno superato i 16 anni con il fine di formulare una proposta educativa adeguata all'età e preparare i giovani ad introdursi nel mondo del lavoro;
- potenziamento del servizio "Assistenza Domiciliare Educativa" del Comune di San Benedetto del Tronto attraverso l'inserimento dei minori nel centro di aggregazione allo scopo di aprire per loro delle prospettive nuove e di proporre legami positivi;
- azioni culturali e formative rivolte alle famiglie "fragili" del territorio, finalizzate alla sensibilizzazione su tematiche educative e alla creazione di momenti di socializzazione volti a fare fronte alla solitudine in cui tali soggetti si trovano a vivere.

Contemporaneamente a queste iniziative non mancheranno momenti di confronto e di formazione di tutta la comunità educante.

La progettualità è resa possibile grazie al particolare sostegno messo in campo dalla Fondazione Cassa di Risparmio di Ascoli Piceno che investe in iniziative innovative e di sperimentazione di nuovi modelli di rete con ricaduta sul territorio. Per informazioni: Sito web: [www.incontea.it](http://www.incontea.it) Email: [info@incontea.it](mailto:info@incontea.it) telefono: 328/4911373



LO STATO CIVILE HA REGISTRATO TRA I RESIDENTI  
NEL MESE DI **GENNAIO 70 MORTI E 35 NATI**



**CENTRO ASSISTENZA PLURIMARCHE**  
 Installazione-riparazione-manutenzione  
 pulizia e analisi dei fumi



**GRANDE PROMOZIONE**  
 Manutenzione caldaia +  
 Controllo fumi

**45 €**  
 + Bollino

Chiama il nostro **UFFICIO**  
 per prenotare il tuo controllo

info: 0735.431659 - 320.8493406  
**392.7599812**

Via G. Oberdan 48 - San Benedetto del Tronto (AP)



**la Casa**  
 IMMOBILIARE



**SoloAffitti®**  
 AFFITTARE CON SICUREZZA

**AGENZIA SAN BENEDETTO 1**  
 Tel. 0735 591154  
 Cell. 347 6910043

**SOLO CON NOI OGNI CONTRATTO È SEMPRE ASSICURATO.**  
 La nuova esclusiva Garanzia riservata solo ai clienti delle agenzie SoloAffitti. Affidaci il tuo immobile.  
 Offriamo servizi di registrazione, contratti di locazione, volture luce e gas gratuite, risoluzioni contratti, visure catastali e molto altro...

**AFFITTO**



**PORTO D'ASCOLI**  
 Appartamento di 65 mq ca. al 2° piano, senza ascensore: ingresso su soggiorno - cucina, una camera, un bagno e due balconi. Ubicato in zona centrale e vicino al mare.  
 CLASSE ENERGETICA G.  
 Rif. AA066 € **500**



**SAN BENEDETTO DEL TRONTO**  
 Appartamento di 45 mq ca. al 5° ed ultimo piano con ascensore fino al quarto: soggiorno-cucina, camera e bagno. Terrazzo di 50 mq ca. Ubicato in zona centrale e servita.  
 CLASSE ENERGETICA G  
 Rif. AA060 € **450**

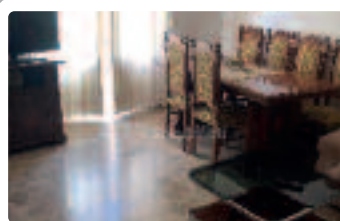

**SAN BENEDETTO DEL TRONTO**  
 Appartamento di 85 mq ca. posto al 5° piano con ascensore: ingresso soggiorno, cucina, due camere e un bagno. Completano la proprietà due balconi di 10 mq ca. Ubicato in zona centrale e servita.  
 CLASSE ENERGETICA G  
 Rif. AA052 € **560**



**SAN BENEDETTO DEL TRONTO**  
 Appartamento di 48 mq ca al 2° piano senza ascensore: ingresso su disimpegno, soggiorno - cucina, una camera e un bagno. Due balconi di 7 mq ca. Zona centralissima. Disponibile dal 1 marzo.  
 CLASSE ENERGETICA B  
 Rif. AA003 € **600**

**VENDITA**



**SAN BENEDETTO DEL TRONTO**  
 Appartamento di 47 mq ca. al 2° piano senza ascensore: ingresso su disimpegno, soggiorno, ripostiglio, una camera, un bagno e una cantina di 7 mq ca. Zona servita non distante dal centro.  
 CLASSE ENERGETICA IN FASE DI VALUTAZIONE  
 Rif. 2382 € **70.000,00 trattabili**



**PORTO D'ASCOLI**  
 Lotto edificabile di 380 mq circa. Attualmente esiste un fabbricato adibito ad abitazione. Zona residenziale di completamento B1 (if=2,00 mc/mq) con possibilità di ottenere una volumetria fuori terra di circa 250 mq oltre ad un interrato da destinare a garage e fondaci.  
 CLASSE ENERGETICA IN FASE DI VALUTAZIONE  
 Rif. 2388 € **100.000,00 trattabili**



**PORTO D'ASCOLI**  
 Appartamento di 50 mq circa: ingresso su soggiorno con angolo cottura, una camera, un bagno. Posto auto scoperto condominiale. Ubicato a pochi metri dal mare.  
 CLASSE ENERGETICA IN FASE DI VALUTAZIONE  
 Rif. 2384 € **110.000,00**

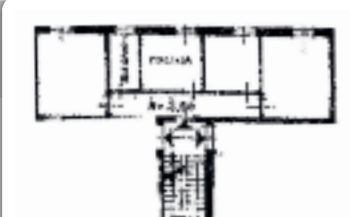

**SAN BENEDETTO DEL TRONTO**  
 Appartamento posto al 1° piano, senza ascensore di 75 mq ca.: ingresso su disimpegno, cucina, salone, due camere ed un bagno. Necessita di lavori di ammodernamento. Zona centrale.  
 CLASSE ENERGETICA IN FASE DI VALUTAZIONE  
 Rif. 2386 € **120.000,00**



# PRIMA DI TUTTO TU

CURE E PRESTAZIONI SANITARIE DI ECCELLENZA,  
STRUMENTAZIONE DI ULTIMA GENERAZIONE.  
DAL 1948 SIAMO VICINI AI NOSTRI PAZIENTI  
E LI GUIDIAMO, PASSO DOPO PASSO,  
VERSO LA SOLUZIONE DEI LORO PROBLEMI.

## SERVIZI DI DIAGNOSTICA

RADIOLOGIA O.P.T. E M.O.C.  
MAMMOGRAFIA • ECOGRAFIA  
TAC • RISONANZA MAGNETICA  
ENDOSCOPIA • COLONSCOPIA  
ECG • ECOCOLORDOPPLER

## CHIRURGIA

CHIRURGIA GENERALE  
ORTOPEDIA  
UROLOGIA  
OCULISTICA  
GINECOLOGIA  
OTORINOLARINGOIATRIA

## MEDICINA

MEDICINA GENERALE  
CARDIOLOGIA

## LUNGODEGENZA E RIABILITAZIONE

